IL WEEKEND RAI SVEGLIA L'INTERESSE...

LA STAMPA

ANNO 130. N. 76 · DOMENICA 17 MARZO 1996 · SPEDIZIONE ABBONAMENTO POSTALE - PUBBLICITA' 50% · L. 1500 (*)

...DI TUTTA LA FAMIGLIA. (E fa riposare il telecamando). RAI RADIOTELEVISIONE ITALIANA. Di tutto, di più.

REDAZIONE, AMMINISTRAZIONE, TIPOGRAFIA: 10126 TORINO, VIA MARENCO 32, CENTRALINO 011/65681. TELEX 221121. FAX [illegible]. REDAZIONE DI ROMA: VIA BARBERINI 50, TEL. 06/472901, FAX 06/4746191. REDAZIONE DI MILANO: PIAZZA CAVOUR 2, TEL. 02/780371, FAX 02/28100448. ABBONAMENTI: 10121 TORINO, VIA ROMA 80, TEL. 011/6568.334/335; 011/535834. FAX 011/5627958. TARIFFE PER L'ITALIA 6 NUMERI (C.C. POSTALE 7104) CONSEGNA DECENTRATA ALLA POSTA ANNO L. 308.000. TARIFFE PER L'ESTERO L. 677.000. COPIE ARRETRATE L. 3.000. USA: LA STAMPA (USPS 684-930) PUBLISHED AND PRINTED DAILY IN TURIN ITALY, $ USA 600 YEARLY. SECOND CLASS POSTAGE PAID AT L.I.C. NEW YORK AND ADDRESS MAILING OFFICES. SEND ADDRESS CHANGES TO LA STAMPA C/O SPEEDIMPEX USA INCORPORATION [illegible] - L.I.C. NY 11101 - 2421.

(*) PREZZI «TARIFFE»: L. 1.800, CON «IL MATTINO DELL'ALTO ADIGE»; L. 1.700, E A RICHIESTA ANCHE «IL CORRIERE»; L. 1.800, E A RICHIESTA ANCHE «LE NOTIZIE». PREZZI DI VENDITA ALL'ESTERO: ALBANIA Lek. 180; AUSTRALIA $ A. 4,00; ARGENTINA Pesos 4; AUSTRIA SC. 28; BELGIO FB. 75; BRASILE Crs 3,50; BULGARIA Leva 230; CANADA $ C. 3; CIPRO Mils. 950; CROAZIA K. 9,5; DANIMARCA KR. 15; EGITTO E.P. 8; FINLANDIA FMK 10; FRANCIA FR. 12; GERMANIA D.M. 3,50; GRECIA DR. 450; INGHILTERRA P. 1,20; LUSSEMBURGO FL. 75; MALTA Cents 50; MESSICO NS 10; NORVEGIA KR. 15; OLANDA FL. 4; PORTOGALLO Esc. 350; SLOVENIA Tsh. 200; SPAGNA Pts. 250; CANARIE Pts. 300; SUD AFRICA RD. 7,85; SVEZIA SKR. 15; SVIZZERA FRS. 2,80; TICINO FRS. 2,50; UNGHERIA FRI. 215; USA $ 2,50. AL SABATO L. 2.600 CON SPECCHIO, ABBINAMENTO FACOLTATIVO IN PIEMONTE, LIGURIA, V. AOSTA.

CONCESSIONARIA ESCLUSIVA PUBBLICITA': PUBLIKOMPASS SPA: 20123 MILANO, VIA CARDUCCI 29, TEL. 02/864701, FAX 02/89470490. 10126 TORINO, CORSO MASSIMO D'AZEGLIO 60, TEL. 011/65211, FAX 011/6521500. TARIFFE: MODULO MM 45C/G; FESTIVI, POSIZIONE O DATA DI RIGORE TARIFFA IN PARENTESI. OCCASIONALI L. 1.280.000 (1.536.000), SABATO L. 1.550.000; COMMERCIALI L. 1.150.000 (1.380.000), SABATO L. 1.400.000; RICERCHE DI PERSONALE, IL VENERDI', L. 1.050.000 (1.260.000), VENERDI' + SABATO L. 1.400.000, VENERDI' + DOMENICA L. 1.250.000; FINANZIARI LEGALI L. 1.100.000 (1.320.000), SABATO L. 1.400.000; NECROLOGI L. 15.500 LA PAROLA (FAMIGLIA 12.000); ANNIVERSARI E RINGRAZIAMENTI L. 14.500; ECHI DI CRONACA L. 52.000 LA LINEA; [illegible] FERIALI, PIU' IVA.

IL GIORNALE SI RISERVA DI RIFIUTARE QUALSIASI [illegible]

NUOVO E VECCHIO NELLA POLITICA ITALIANA

UNA DEMOCRAZIA COME SI DEVE

NELLA politica italiana di nuovo, ha scritto Gad Lerner, non c'è molto e di quel poco che c'è non è detto che il nuovo sia meglio del vecchio. Ben detto. Pertanto bisogna non farsi troppe illusioni su quel che ci aspetta all'indomani delle elezioni. Si sarebbe tentati di dire che la prima Repubblica ha impiegato mezzo secolo per fallire. La seconda pare già fallita prima di nascere. Abbiamo creduto che bastasse cambiare la legge elettorale, passare dal sistema proporzionale a quello maggioritario, perché l'Italia diventasse finalmente una democrazia come si deve. Una democrazia come si deve, si sa, è fondata sull'alternanza e solo l'alternanza garantisce governi non solo controllati dall'opposizione ma stabili.

E invece, la prima votazione con il nuovo sistema ha dato vita a uno dei governi più instabili della Repubblica. E' vero che la nuova legge non era maggioritaria al cento per cento. Ma è anche vero che la breve durata del governo è dipesa esclusivamente dalla fragilità della coalizione che aveva vinto le elezioni, cioè dalla stessa ragione per cui erano sempre stati instabili i governi precedenti, eletti in base al sistema proporzionale.

Avremmo dovuto capire che non basta una legge elettorale per cambiare la società e la storia di un Paese. Si sono levate spesso voci a chiedere che si evitasse di votare a breve scadenza di tempo con la stessa legge. Invano. Soprattutto il polo di destra ha sempre avuto fretta. Rinviare le elezioni pareva volesse dire defraudare gli italiani di un loro diritto. Oggi che è stato loro malamente restituito, con una legge sbagliata, in una atmosfera che la comprovata deficienza di questa legge rende ogni giorno più avvelenata, si può temere che molti cittadini di questa restituzione del diritto di voto non sappiano che cosa farsene. Dicono: «Affari loro».

Il sistema uninominale a un turno dà buoni risultati e offre il vantaggio della stabilità, se alla base, nella società civile, vi sono pochi partiti, meglio se i partiti sono due, come in Inghilterra. Molti in Italia commettono l'errore madornale di credere che in un Paese come l'Inghilterra il bipartitismo sia la naturale conseguenza del sistema uninominale, a un turno. E, invece, è la divisione storica in due partiti del Parlamento inglese, prima, e nella società civile, poi, che permette al sistema uninominale di avere i benefici effetti che ha, pur con il gravissimo difetto di rappresentatività democratica che ne deriva, di cui nel dibattito italiano fra neofiti, spesso poco informati, stranamente non si parla mai. Mi riferisco alla possibile sovra-rappresentazione di un partito e alla sotto-rappresentazione di un altro, che dipendono esclusivamente dal modo con cui sono costituiti i collegi, come se il consenso degli elettori misurato in numero di voti fosse, in un sistema democratico, un elemento secondario.

In Italia è accaduto che l'istituzione del sistema uninominale è andata di pari passo con la sempre più diffusa disaffezione verso i partiti. Reazione perfettamente giustificata di fronte alla loro invadenza, non solo nella pubblica amministrazione, come si diceva una volta, ma in tutte le sfere della società. L'antipartitocrazia ha generato, però, l'antipatia verso i partiti. Sono troppi? Allora aboliamoli. Gli uomini politici parlino direttamente con la gente, tanto più che i mezzi per comunicare le loro opinioni, senza bisogno di intermediari, non mancano. Un arteggiamento di questo genere ha favorito il rifiuto del sistema proporzionale fondato sulla scelta del partito e l'accettazione acritica del sistema uninominale, che, fondato com'è sulla scelta della persona anziché del partito, ha fatto pensare che finalmente dei partiti si potesse fare a meno. Errore grave per chi ci ha creduto. Colpa grave di chi lo ha fatto credere. Al limite, se davvero ognuno dei candidati corresse soltanto per se stesso, e non rappresentasse, piccolo o grande, meglio più grande che piccolo, un partito o partitino,

Norberto Bobbio

CONTINUA A PAG. 8 PRIMA COLONNA

Il Cavaliere: fiducia incrinata. Il capogruppo: mi ha epurato. Caso Squillante, c'è un superteste

Berlusconi ha «silurato» Dotti

Guerra tra giudici, Scalfaro convoca il Csm

ROMA. Un'altra giornata convulsa, ricca di colpi di scena sia in campo politico sia in quello giudiziario. Cominciamo dal primo: il duello tra Berlusconi e Dotti si è concluso col siluramento del secondo, capogruppo alla Camera degli Azzurri. Il quale dice: è una questione politica. Berlusconi si rammarica, afferma di averlo sostituito con molto dolore ma che ormai il rapporto di fiducia si era incrinato. Nel collegio di Milano 4 sarà candidato Michele Saponara presidente degli avvocati di Milano.

Situazione giudiziaria: ieri i giudici di Milano e i colleghi di Perugia hanno interrogato per lunghe ore il magistrato Squillante e l'avv. Pacifico nel carcere di Opera. Ci sarebbe un nuovo super-teste, che sarebbe addirittura Antonio Di Pietro. E sempre dalla Procura sarebbero partiti nuovi ordini di custodia cautelare. Intanto Scalfaro ha convocato, per lunedì, il Csm: la guerra tra i giudici continua. **Bianconi, Grignetti, Marzolla, Meli e Tibarga** ALLE PAG. 3, 4 E 5

LA RABBIA DI SILVIO

«Non ha difeso il mio onore»

MILANO. Silvio Berlusconi (nella foto) è sulle spine. I giornalisti lo assediano: Dotti silurato. «L'avvocato Dotti non ha difeso la mia onorabilità, doveva prendere le distanze dalle dichiarazioni della signora Ariosto». **Corrias** A PAG. 3

INTERVISTA ALLA CONTESSA

«Una vendetta contro Vittorio»

MILANO. Stefania Ariosto (foto) sbotta: «E' una vendetta contro Vittorio». Si sente responsabile? «Purtroppo sì, ma lui ne avrà del bene». E glissa sulla candidatura prima offerta da un senatore dell'Uds e poi ritirata. **Zanni** A PAG. 5

IL PECCATO ORIGINALE

ROMA

MA che c'entra tutto questo con la politica? L'interrogativo non è peregrino e aleggia fin dalle prime mosse di questa complicata vicenda rosa-giudiziario-professionale che ha privato Vittorio Dotti, colomba tra le colombe, di una candidatura con Forza Italia, mentre ha permesso alla sua fidanzata, Stefania Ariosto, di ricevere l'offerta (poi ritirata) di un posto nella lista che Willer Bordon ha portato in dote al centro-sinistra. Di politico, in realtà, ci sono solo questi ultimi atti che, però, - vale la pena di dirlo - rispondono ad una logica che fa a botte con la politica: a nessun leader di movimento verrebbe in mente di privarsi dell'apporto di un personaggio autorevole del proprio schieramento alla vigilia di una campagna elettorale; a nessun segretario di partito passerebbe per l'anticamera del cervello anche solo l'idea di portare in Parlamento una perfetta sconosciuta, arrivata alla ribalta soltanto per aver messo nei guai giudiziari il principale del fidanzato.

E' un errore, quindi, giudicare il «caso Dotti» seguendo gli schemi tradizionali del conflitto tra moderati e estremisti, tra le colombe e i falchi di Forza Italia. Che c'entra con gli scontri sul programma una storia che vede il leader di uno schieramento,

Augusto Minzolini

CONTINUA A PAG. 2 PRIMA COLONNA

Candidature: Dell'Utri e Frattini con Forza Italia, Zanone rinuncia, Bordon con l'Ulivo

Dini: «Di Pietro dirà per chi vota»

«Resto autonomo dal pds, nel Polo prevale la destra»

ROMA. Lamberto Dini presenta la squadra. «Gente che ha esperienza di governo, nessun riciclato, alcuni amici di Di Pietro». Anzi, il premier si augura che il simbolo di Mani pulite esprima il suo «voto» prima delle elezioni. E il premier? «Prodi è il candidato premier, nessun problema. Ma bisognerà vedere i risultati: comunque ci sarà bisogno di tutti i migliori nel governo». Con il Polo nessun rimpianto? «No, ha perso le sue caratteristiche di centro. Ormai prevale la destra di Fini. Io sono alleato dell'Ulivo ma mantengo la mia autonomia dal pds». Sul fronte delle candidature ultimi movimenti: il liberale Zanone rinuncia, lamentando la scarsa presenza liberale nell'Ulivo, rientra invece l'Uds di Bordon e Ayala (con Giugni e Benvenuto). Nel Polo si candidano Dell'Utri e il ministro Frattini (che si è dimesso dal governo), mentre rischia di rimanere fuori Pannella.

Corbi e Giannini ALLE PAG. 2 E 5

Immigrati, 40 mila a Roma

Extracomunitari contro il razzismo e per chiedere una legge migliore

di Andrea di Robilant A PAGINA 11

La sventra per rubarle il figlio

Orrore in Alabama, donna uccide l'amica incinta e fugge col nascituro

SERVIZIO A PAGINA 8

Aborti, arrestato Conciani

Nel suo studio c'era una sedicenne Da «uomo simbolo» a dottor Morte

di Francesco Matteini A PAGINA 13

DOMANI E MARTEDI' CON LA STAMPA

Tuttosoldi e Scuolavoro

Domani, con «La Stampa» torna «Tuttosoldi» che, in copertina, propone una guida alle detrazioni per risparmiare sulle tasse. Martedì, invece, appuntamento con «Scuolavoro», che parla di borse di studio e delle iniziative dell'Unione Europea per i giovani.

L'URSS E LA RUSSIA

NOSTALGIA DEI DUE IMPERI

MOSCA

QUESTA nostalgia di Unione Sovietica è stata fin troppo «annunciata». Lo stupore di molti di fronte a questo apparentemente improvviso *revival*, esplicitato con clamore dalla mozione della Duma, è dunque immotivato. Si sapeva che la grande maggioranza dei russi - più o meno quella stessa (il 76 per cento) che il 17 marzo 1991 disse in un referendum nazionale di «voler rimanere parte dell'Urss, nel quadro di una unione rinnovata» - ritiene tutt'oggi un'assurdità, una mostruosità giuridica, come minimo un errore, come massimo un tradimento, l'aver cancellato l'entità statale nella quale viveva. Bene o male, ma viveva.

Ci sono in questa vicenda - fino all'ultimo suo atto, la mozione approvata a larga maggioranza dalla Duma che cancella l'atto di dissoluzione, quello con cui fu posta fine allo «spazio geopolitico che un tempo si chiamò Unione Sovietica» - molti elementi diversi: tragedia, commedia, farsa, inganni, equivoci a non finire. Colui che vi si oppose, l'unico ad aver protestato - Mikhail Gorbaciov - viene ancora considerato da molti, dai comunisti di Ziuganov in primo luogo, come il principale responsabile della dissoluzione. I comunisti di oggi sono gli eredi diretti di quei deputati del Soviet Supremo che, dopo il 12 dicembre 1991, ratificarono in delirio il vero e proprio golpe con cui Eltsin, Kravciuk e Shuskevic, senza alcun mandato dai rispettivi Parlamenti, affossarono l'Urss. Sono gli stessi che prima avevano votato a plebiscitaria maggioranza, nel congresso dei deputati di Russia, la «sovranità» della Russia rispetto all'Urss, avviando così il processo di disgregazione finale.

Lo scambio delle parti, delle responsabilità non potrebbe essere stato ed essere più plateale. Le alleanze di allora e di oggi, le

Giulietto Chiesa

CONTINUA A PAG. 2 QUARTA COLONNA

Scoperta la «sindrome del Sole calante»: addio al momento più bello?

Ridateci il tramonto

SI chiama «sindrome del Sole calante», è il mal di tramonto.

Nulla di poetico. Quando il Sole va giù si entra in uno stato confusionale, l'attenzione comincia ad appannarsi, il discorso s'inceppa, può arrivare un groppo d'angoscia allo stomaco.

La «sindrome del Sole calante» è stata scoperta da due geriatri del San Giovanni di Roma, Ezio Zilli e Claudio Cau. Scoperta o «riscoperta» perché già Ippocrate aveva parlato dei timori che afferravano gli uomini nel momento interrogativo del calare del Sole.

Momento critico, di passaggio fra la chiarità, la certezza, del giorno e l'incognita, il buio della notte, con le sue fiabe di licantropi e lupi mannari.

Eppure quell'attimo, come descrivono Verne-Rohmer, è magico, dà l'idea della vita infinita, di un attimo sospeso che può durare per sempre.

E' il materializzarsi dell'illusione». Ci si bacia al tramonto dicendosi: «Per sempre».

Lasciateci il tramonto. Anzi, datecene di più. E' così raro vederlo. Raro per chi vive al Nord, per chi vive di nebbie, per chi vive in città barricate da luci artificiali, smog, calori industriali.

Zilli e Cau dicono che la «sindrome del Sole calante» colpisce soprattutto gli anziani e coloro che sono affetti dal morbo di Alzheimer, da demenza senile.

Sarà vero, ma è anche un po' semplicistico: anzianità e follia sono stati di tramonto, più immediate sintonie. Ma il tramonto colpisce, quando si riesce a coglierlo, a vederlo, tutte le età. E', insieme, urlo e agonia di luce, che viene dalla prima notte dei tempi. E' la vera luce, al contrario dell'aurora, con la quale nacque il mondo.

Datecene di più di tramonti. Pensiamoci di più: è il momento vero della giornata. E' il momento della lucida debolezza, della morbidezza perduta fra noi e noi. Fra noi e il mondo. E' esattamente il contrario di una malattia. E' la coscienza di stare al mondo.

Nico Orengo

OGGI

di Guido Ceronetti

Non voglio dire che si sia perduto lo stampo degli uomini gentili nel senso migliore della parola. Ne conobbi uno che, quando incontrava qualche amico, gli diceva: «Che potrei fare per farti piacere? Ammalarmi? Avere un rovescio di fortuna? Uccidermi?».

Achille Campanile
In campagna è un'altra cosa, 1931

Sci nordico, a Oslo ha conquistato la sua seconda Coppa del mondo

«Manu» Di Centa regina del fondo

Scioperano i calciatori, oggi stadi deserti

OSLO. Trionfo per lo sci azzurro: Manuela Di Centa, simbolo di un'Italia che fatica e che riesce ancora a vincere, ha conquistato ieri sulla pista di Holmenkollen (Oslo) la sua seconda Coppa del Mondo di fondo. L'atleta carnica era già in testa alla classifica: nella gara conclusiva, la 30 chilometri a tecnica classica, le è bastato piazzarsi al quinto posto, perché la sua grande rivale, la russa Vialbe, è crollata giungendo solo undicesima. Ha detto la Di Centa: «Mi sono limitata a controllare lei, come un ciclista nell'ultima tappa del Tour». Ed ha aggiunto che continuerà a gareggiare fino ai campionati del mondo del '97.

Quella di oggi sarà una domenica senza calcio nella maggior parte delle città italiane a causa dello sciopero dei giocatori di serie A, un evento senza precedenti che ha bloccato anche gli anticipi in programma ieri.

SERVIZI NELLO SPORT

Prima di dormire
guardava il cielo
e sognava. Però, non fu
una stella cadente a
concedergli il prestito.

Giacché si vive una volta sola, non pensate sia un delitto lasciar morire tante volte i propri sogni? Se la risposta è sì, veniteci a trovare. Faremo di tutto per darvi di sì.

BANCA DI ROMA
GRUPPO CASSA DI RISPARMIO DI ROMA
LA TUA AMICA BANCA.

«Nel mio Centro non c'è posto per i riciclati Siamo dei moderati pronti alle riforme»

«Romano Prodi resta il candidato per Palazzo Chigi Poi, decideremo tutti insieme»

Il presidente del Consiglio presenta la squadra: nel Polo comanda An

«Il leader lo deciderà il voto»

Dini: e presto Di Pietro dirà con chi sta

Lamberto Dini, il premier sceso in campo con la lista di Rinnovamento. Da sinistra, Alcide De Gasperi e il leader di Alleanza nazionale Gianfranco Fini. A destra, Romano Prodi

«Voglio restare autonomo dal pds Meno tasse? Promesse elettorali che fanno solo male al Paese»

ROMA. «Il mio De Gasperi», pare lo chiami affettuosamente il presidente della Repubblica Scalfaro. E in vista delle elezioni del 21 aprile Lamberto Dini, in questa rinverdita e lusinghiera riedizione dello statista borghese, moderato e illuminato, che taglia le estreme e sogna la ricomposizione dell'area laica e cattolica in un nuovo Centro politico che ancora non c'è, ci sguazza compiaciuto. Appena rientrato dal suo viaggio-lampo a Washington, il presidente del Consiglio riceve i giornalisti nel laboratorio in cui sta tentando proprio quella «clonazione degasperiana» cara al Capo dello Stato: e cioè nella sede del suo partito, «Rinnovamento Italiano», corso Vittorio Emanuele 282.

E' rilassato, scherza («Ha visto venerdì Berlusconi e Bertinotti in tv?», gli chiede il cronista. E lui: «No, di B.B. io preferisco Brigitte Bardot...»). E spiega: «La mia idea del Centro è quella di una forza tranquilla ma determinata, moderata e riformatrice, basata sui principi di solidarietà e coesione sociale». E proprio per questo, è un Centro che non può che inclinare a Sinistra, e che è ormai distante dal Polo, «dove ormai ha preso nettamente il sopravvento la Destra». Un Centro - giura Lamberto - che non vuol ricreare dalle ceneri un'indesiderata dc, dove non c'è posto per i riciclati» e dove invece ce n'è «per tutti coloro che oggi non si riconoscono fino in fondo né con la Destra né con la Sinistra». Dove ci sarebbe posto anche per Di Pietro che - ragiona Dini - «io credo non si senta lontano dai valori di Rinnovamento italiano e che forse, chissà «nei prossimi giorni potrebbe esprimere la sua preferenza tra gli schieramenti in corsa per le elezioni». E perché no, magari anche per Vittorio Dotti, sulle cui sventure sentimental-giudiziarie il premier nulla dice, ma che ritiene comunque, anche lui, «vicino alle mie posizioni».

Presidente Dini, c'era davvero bisogno di aggiungere un altro partito, nel caos della politica italiana?

«La mia non è stata una scelta facile: avrei potuto star fuori della mischia e vedere il risultato delle elezioni, o presentarmi come indipendente. Ci ho pensato a lungo, e alla fine ho scelto la strada più difficile...».

E perché ha puntato su una forza che secondo molti tradisce nostalgie di vecchia dc, e comunque sancisce l'impossibilità di un'Italia bipolare?

«Perché purtroppo credo che in Italia ci siano tanti elettori che non si sentono rappresentati né dalla Destra né dalla Sinistra. E il motivo è semplice: noi abbiamo pensato di poter cambiare il sistema politico in un solo colpo, con una semplice riforma elettorale, convinti che solo così quella avremmo dato vita anche in Italia ad un modello di democrazia maggioritaria, di stile anglo-sassone...».

E invece?

«L'esperimento non è riuscito. Oggi ci ritroviamo con una larga fascia di elettorato che è insoddisfatta, che cerca appunto un centro moderato. Questo deve essere Rinnovamento italiano: un baricentro che si contrappone alle forze estreme, soprattutto a quelle della Destra, dove ormai dominano logiche inaccettabili».

A cosa si riferisce?

«Al fatto che ormai nel Polo hanno preso il sopravvento le forze della Destra estrema...».

E perché allora non ha aderito direttamente all'Ulivo?

«Perché anche nell'Ulivo, pur legandoci a quel movimento e al pds il grande senso di responsabilità verso il Paese e i valori della solidarietà, le ragioni del Centro moderato mi apparivano e mi appaiono deboli. E' questo poi, alla fine, che fa la differenza tra me e Prodi: io appoggio l'Ulivo, ma voglio restare autonomo dal pds, che pure nell'anno in cui ho governato ha avuto un atteggiamento esemplare...».

Ma chi sarà il premier, se vincerete le elezioni?

«L'ho già detto, non ci sono problemi, il candidato dell'Ulivo è il professor Prodi, al quale mi legano rapporti di stima e cordialità. Poi vedremo i risultati del voto...».

Questo vuol dire che se prende più voti lei diventa premier, non Prodi?

«Vuol dire che bisogna aspettare i risultati, perché se perdiamo le elezioni è inutile perder tempo a fare certi discorsi. Comunque, al nostro Paese non serve una persona sola, serve il contributo di tutti, la nostra per fortuna non è una dittatura...».

Torniamo al Polo. Perché secondo lei Berlusconi si è lasciato sopraffare da Fini?

«Non lo so, nella vita ci sono dinamiche che si intrecciano, personalità più o meno forti...».

Ma che tra Forza Italia e An ci fosse differenza si era capito dal 27 marzo '94: perché accettò di fare il ministro?

«No, guardi, le posizioni di An hanno avuto una loro evoluzione nel tempo. Nel marzo del '94 c'era una grande speranza di cambiamento, grande volontà di veder uscire di scena partiti che avevano governato per 40 anni. Poi le cose non hanno funzionato, il governo Berlusconi è stato fiaccato da litigi interni, dalle estreme, appunto...».

Il suo vero amore tradito, da centrista, è Berlusconi...

«Le mie posizioni non erano distanti da quelle di Forza Italia e ccd. Il problema è che col tempo è passata la linea di An. Perché nel Polo, anche quando gli obiettivi sono diversi - come quando Berlusconi che non voleva votare, al contrario di Fini, ha tentato di sostenere il governo delle riforme di Maccanico -, prevale sempre la voglia di restare uniti e quindi c'è sempre chi alla fine si deve piegare...».

Ma in cosa ha prevalso An?

«Nelle scelte politiche, nell'azione contro il mio governo, nella sfiducia sulla manovra aggiuntiva insieme all'altra estrema di Rifondazione comunista, negli attacchi personali...».

«Dini Pinocchio», «Dini che vuol cacciare i comunisti da Bankitalia poi ci si allea»...

«Non solo, attacchi dopo le mie dimissioni l'11 gennaio, quando prima hanno detto sì al mio reincarico, poi che non c'erano preclusioni su di me, e poi mi hanno posto addirittura due veti, prima come premier, poi come ministro. Loro sono cambiati, non io. E mi devono spiegare il perché...».

Lei che spiegazione si dà?

«Hanno paura, quelli del Polo hanno paura di perdere le elezioni. I loro attacchi personali non mi toccano perché sono solo i timori preelettorali di chi nutriva aspettative che rischiano di andare deluse...».

Cosa pensa delle promesse dei partiti sul Fisco?

«Penso che tutti farebbero bene a non promettere chimere, come i milioni di posti di lavoro o il calo della pressione tributaria. Sono promesse elettorali che fanno solo male al Paese...».

E le riforme istituzionali?

«Chi vince le elezioni deve ripartire da lì. Speriamo che dal voto esca una maggioranza qualificata e significativa...».

In caso contrario si rivota?

«No, sarebbe un dramma, un trauma che dobbiamo risparmiare al nostro Paese. Non se lo merita. Lo sa che mi diceva nei giorni scorsi un leader politico europeo? In fondo, l'Italia è l'unico Paese nel quale si può fare davvero politica...».

Massimo Giannini

IL CASO

ALLARME DI RUTELLI

«Il Giubileo è in pericolo Governo in grave ritardo»

Il sindaco di Roma s'appella ai ministri «Decreto legge subito o saltano i progetti»

Papa Wojtyla e a sinistra il sindaco di Roma Francesco Rutelli

GIUBILEO del Duemila a rischio. «Ogni giorno di ritardo indebolisce fortemente la possibilità di progettare e realizzare programmi seri ed affidabili», tuona Luigi Zanda, presidente dell'Agenzia per il Giubileo, che ha scritto una preoccupata lettera al sindaco di Roma Francesco Rutelli.

«I tempi a disposizione sono limitatissimi - sostiene Zanda -. Se il decreto legge per il finanziamento passasse in questi giorni, i soldi non sarebbero disponibili prima di agosto-settembre. Inoltre più tempo passa più diventa difficile evitare leggi eccezionali, procedure speciali, commissari».

E spiega: «La mancata disponibilità di finanziamenti sta progressivamente ponendo l'Agenzia per il Giubileo nella condizione di non poter eseguire con la necessaria completezza, tecnica e professionale, i propri compiti statutari. Il ritardo dei finanziamenti rischia di compromettere la possibilità di ultimare le opere entro il 1999. Le iniziative più a rischio sono: la linea C della metropolitana, il sottopasso di Castel Sant'Angelo e le nuove linee tranviarie».

Un appello che è stato subito accolto e rilanciato dal sindaco della capitale. A Rutelli non basta l'assicurazione del sottosegretario Nicola Scalzini, delegato a seguire i temi romani, che nei giorni scorsi ha confermato la volontà del presidente del Consiglio di firmare il decreto. Il primo cittadino della Città eterna teme che i tempi possano allungarsi notevolmente mettendo in crisi tutto l'apparato del programma per l'Anno Santo. Il decreto legge non risulta, infatti, all'ordine del giorno della riunione del Consiglio dei ministri; e Rutelli teme che anche per le prossime riunioni il provvedimento non sia messo in discussione al governo.

«Non c'è una coscienze dell'urgenza del provvedimento - ha detto Rutelli -. Si corre sul filo del rasoio». E insiste: c'è un rischio istituzionale, perché la disponibilità delle risorse potrebbe avvenire solo fra quattro mesi, dopo la pubblicazione del decreto sulla *Gazzetta Ufficiale*, il che ritarderebbe già tutto.

L'allarme del sindaco va oltre, anche se non con accenni polemici. «In nessun modo o chicchessia potrà strumentalizzare il provvedimento sul Giubileo in campagna elettorale, perché il programma è stato votato da tutti». Per Rutelli, il decreto deve contenere i modi per spendere immediatamente le risorse, cioè garantire la capacità di spesa, accelerare le procedure (per evitare che l'ultima autorizzazione avvenga addirittura nel 2000, ndr) e il funzionamento dell'Agenzia, con i finanziamenti ad hoc. Ma anche la possibilità d'accesso per i privati per attivare risorse aggiuntive.

Secondo il sindaco, nonostante tutte le assicurazioni, (anche la Santa Sede sembra si sia adoperata per accelerare i tempi del decreto, ndr), finora non si vede la luce, non quaglia e il giallo del decreto rimane per motivi burocratici o per altre motivazioni che vanno ricercate altrove». Rutelli mette le mani avanti: «Non voglio comunque la responsabilità dei ritardi futuri».

[Agi]

DALLA PRIMA PAGINA

IL PECCATO ORIGINALE

cioè Berlusconi, chiedere ad un dirigente del suo partito, Dotti, di scegliere - perché di questo si è trattato - tra lui e la propria compagna? E quale battaglia di idee stava conducendo il capogruppo di Forza Italia quando due giorni fa si sfogava con i suoi collaboratori dicendo «io sono un gentiluomo, Berlusconi non può pretendere che io lasci la mia fidanzata annunciandolo ai giornali»?

E bisogna anche usare molta fantasia per spiegare politicamente le parole con cui ieri Berlusconi ha licenziato Dotti: «Questa storia non mi ha fatto dormire, mi ha fatto male al cuore...». Lo stesso sforzo che bisogna compiere per mettere insieme, per dare una lettura politica delle parole con cui l'ex capogruppo di Forza Italia ha commentato il suo siluramento: Dotti ha spiegato di essere stato colpito «come vessillifero delle colombe di Forza Italia», che la sua esclusione ha decretato la fine «di una presenza moderata nel centro-destra»; ma, contemporaneamente, ha tenuto a precisare che Berlusconi gli ha confermato «l'amicizia», che continuerà ad essere «il legale della Fininvest» e si è augurato «la vittoria alle elezioni del centro-destra». Per non parlare, poi, del futuro che l'interessato si è assegnato: candidato al Comune di Milano alla guida di una lista civica, «trasversale e originale». Sperando, naturalmente, nell'appoggio del centro-destra.

La verità è che torna a galla il peccato originale di Forza Italia, di un movimento che Silvio Berlusconi ha creato con le sue aziende, che ha messo su ingaggiando i suoi legali, i suoi dipendenti, gli amici e i conoscenti. Di un movimento fatto in casa e guidato dal palazzetto di via dell'Anima. E le dinamiche interne di un siffatto «soggetto politico» vanno ricercate più nelle simpatie o nelle antipatie di casa Arcore, nei rancori professionali che hanno diviso Dotti dall'altro legale della Fininvest, Cesare Previti, ancor prima della dialettica tra colombe e falchi. O ancora nelle battaglie d'interesse dentro l'azienda, negli affari della Fininvest, nei bisticci alle feste di Saint Moritz, di Porto Cervo o di Macherio. Quell'espressione, quel sì «è incrinato il rapporto di fiducia tra me e lui», con cui Berlusconi ha licenziato Dotti, può essere spiegata più usando queste chiavi di lettura che non con la saga della guerra tra le colombe e i falchi di Forza Italia. Nella vicenda di Vittorio Dotti, e in quella connessa di Stefania Ariosto, c'è molto di «Beautiful» e poco di politica. O meglio, c'è quel peccato originale, quel conflitto di interessi che non si esaurisce nelle azioni di Mediaset, ma che traspare anche nel costume, negli usi, nelle logiche (parlare di democrazia interna stona) di quella strana «cosa» che è Forza Italia.

Augusto Minzolini

DALLA PRIMA PAGINA

NOSTALGIA DEI DUE IMPERI

più spurie. Allora tutti - Eltsin in testa - insieme contro l'Urss per abbattere Gorbaciov. Oggi Ziuganov e Zhirinovskij, il comunista e l'anticomunista, votano insieme, per motivi per certi aspetti diametralmente opposti, ma accomunati da obiettivi per altri aspetti simili: l'uno per il ripristino dell'impero sovietico, l'altro per quello dell'impero russo.

Eltsin e Gorbaciov, allora agli antipodi, oggi reagiscono entrambi negativamente, seppure con motivazioni diverse e perfino opposte, ma l'ex Presidente sovietico non nasconde affatto che anche la sua prospettiva è quella di una qualche forma di ricomposizione di una parte dell'ex Unione, in forme e tappe da definire. Mentre l'attuale Presidente russo da tempo sta cercando affannosamente di correggere il suo gesto di allora e si appresta a confederare - primo passo - Russia e Bielorussia.

Insomma tutti sanno che per vincere le elezioni bisogna mettersi lungo la corrente. E questa scende - anche se confusamente e con mille gorghi - verso la ricomposizione, parziale o totale, del mosaico. Non c'è dubbio dunque che la mossa di Ziuganov-Zhirinovskij ha una valenza tattica, elettorale. Ed è evidente che, sul piano pratico e immediato, non potrà averne altre.

Ma sarebbe un errore chiudere la faccenda con un'alzata di spalle. Il voto della Duma, infatti, pur essendo soltanto un'espressione di sentimenti, ha profonde e gravi valenze politiche. Di fatto, giuridicamente, esso delegittima Eltsin, lo espone direttamente all'accusa politica di avere tradito il mandato popolare, apre la strada ad un *impeachment* futuro. Dimostra inoltre che tra Eltsin e i comunisti non può esserci e non ci sarà alcun *appeasement*, come molti invece temevano, e che sarà lotta dura, senza esclusione di colpi. E' un segnale netto al Paese: se Eltsin, per avventura, dovesse vincere, si troverebbe comunque contro la Duma. Ziuganov gioca alto e con decisione: l'unica stabilità - sembra ovvio dirlo - sarà possibile solo con un Presidente gradito al Parlamento.

La campagna elettorale si apre dunque tra squilli di guerra. Colpisce in questo contesto la sibillina accusa di Eltsin a Ziuganov: volete sfilurare le elezioni presidenziali. Strana accusa al candidato che, secondo tutte le attuali previsioni, è il meglio piazzato per vincerle. A meno che non la si interpreti come una delle tante varianti che si stanno studiando - negli uffici presidenziali - per annullarle sul serio, le elezioni. Un'ultima notazione, all'attenzione dell'Occidente. E' chiaro che le Cancellerie d'Europa e d'America non gradiscono nessuna forma di riavvicinamento tra le ex Repubbliche sovietiche. E' comprensibile e, nell'ottica di una *Realpolitik* di corto respiro, logico. Ma ci sono processi, nella storia, che agiscono per spinta propria e che è impossibile fermare. L'esempio di Versailles, come quello di Yalta, ricordano che soluzioni studiate a tavolino, confini tracciati sulle carte con rapidi tratti di matita, possono anche durare qualche decennio, ma alla fine lasciano ferite così profonde da far sgorgare il sangue anche dopo molto tempo. I processi ai quali assisteremo possono essere sgraditi, ma quando si giungesse alla conclusione che essi sono inevitabili, non resta che governarli. Con il massimo di saggezza e di realismo possibili. Cercare di impedirli con tutti i mezzi sarebbe la peggiore delle soluzioni.

Giulietto Chiesa

LA STAMPA

Quotidiano fondato nel 1867

DIRETTORE RESPONSABILE
Ezio Mauro

VICEDIRETTORI
Luigi La Spina, Gad Lerner, Marcello Sorgi

REDATTORI CAPO CENTRALI
Vittorio Sabadin, Roberto Bellato
Franco Tropea, Dario Cresto-Dina

ART DIRECTOR
Angelo Rinaldi

EDITRICE LA STAMPA SPA
PRESIDENTE
Giovanni Agnelli
VICEPRESIDENTI
Vittorio Calabotti di Chiusano
Umberto Cuttica
AMMINISTRATORE DELEGATO E DIRETTORE GENERALE
Paolo Paloschi
AMMINISTRATORI
Enrico Astori, Luca Cordero di Montezemolo
Giovanni Giovannini
Francesco Paolo Mattioli, Alberto Nicolello

STABILIMENTO TIPOGRAFICO
La Stampa, via Marenco 32, Torino
STAMPA IN FACSIMILE
La Stampa, v. G. Bruno 14, Torino
STT srl, v. C. Poerio 139, Roma
STS spa, Quinta Strada 35, Catania
Nuova SAME spa, v. della Giustizia 11, Milano
L'Unione Sarda spa, v.le Elmas, Cagliari
Nord Eclair, 15-21 Rue de Calre, Roubaix

CONCESSIONARIA PUBBLICITA'
Publikompass Spa
v. Carducci 28, Milano, tel. (02) 86470.1
c. M. d'Azeglio 60, Torino, tel. (011) 65.211

© 1996 Editrice La Stampa SpA
Reg. Trib. di Torino n. 613/1996

Certificato n. 3076 del 14/12/1995

La tiratura di Sabato 16 Marzo 1996 è stata di 788.722 copie

La «colomba» azzurra, esclusa dalle liste, pensa di candidarsi per le comunali a Milano

Il Cavaliere: non ho più fiducia in Dotti

E lui replica: sono vittima di un processo sommario

ROMA. E' metà pomeriggio quando Silvio Berlusconi alza il telefono per annunciare a Vittorio Dotti la ferale notizia. «Guarda - gli spiega - io non ci ho dormito tutta la notte, però non c'è altra strada: non ti candido. Ho sentito anche gli altri dell'ufficio di presidenza del movimento e la pensano come me. Vedi, ormai si è rotto il rapporto di fiducia tra di noi. Devi renderti conto pure tu che la Ariosto sta danneggiando la Fininvest e, di conseguenza, Forza Italia». Dall'altro capo del filo, il presidente dei deputati azzurri incassa la bocciatura. «Sono stato fatto fuori perché non faccio parte della prima cerchia degli amici di Silvio. Così ha vinto Previti. Con una scena madre ha convinto Berlusconi: l'ala moderata di Fi è stata epurata e io sono stato sottoposto a un processo sommario in contumacia», sospira. Però non si perde d'animo: la «colomba» forzitalista (il cui collegio, guarda caso, è stato dato all'avvocato Saponara, in quota An) pensa già di candidarsi a sindaco di Milano, con una lista civica «trasversale».

Passa quasi tutto il giorno asserragliato nel suo studio alla Camera, in un palazzo deserto. Vittorio Dotti. Con Berlusconi, la sera prima si lasciano («la notte porta consiglio» è l'addio del Cavaliere che vuole indurlo a ritirarsi) e si danno appuntamento per la mattina dopo. Ma poi il leader di Forza Italia vola ad Arcore, mentre Dotti resta a Roma. A metà mattinata, inquieto, invia un fax al suo presidente, per dirgli che non rinuncia a candidarsi. Quindi l'attesa. Infine la bocciatura. Lo chiama Gianni Letta. «E' stato un errore politico - gli spiega - quello di eliminarti dalle liste». Telefona anche Willer Bordon, che gli offre un seggio a nome di Ad. «Io - spiega Dotti raccontando di quel colloquio - ho preso tempo, però non credo proprio che mi candiderò. No: è una questione di serietà e di correttezza. Eppoi io spero che alle elezioni vinca il centrodestra. Potrei anche partecipare alla campagna elettorale laddove trovassi il terreno giusto, penso che potrei aiutare qualcuno». E Dini? Non ha tentato di arruolare il capogruppo di Fi nel suo esercito? Dotti nega.

E si fanno le sei e un quarto del pomeriggio. A quell'ora l'esponente di Fi è con le tv che lo intervistano. «Ha vinto Previti - spiega -, sono state le sue pressioni su Berlusconi a portare alla mia bocciatura. Fi ha cambiato pelle: di moderato non c'è più niente. Siamo stati epurati tutti: io, Della Valle, Teso, Palsari, Boroli... E' prevalsa l'ala oltranzista e "filodestrista"». Mezz'ora dopo Dotti è nella sala stampa di Palazzo Chigi per incontrare i giornalisti. «Forza Italia - esordisce - non aveva bisogno di privarsi della mia presenza che dava grande visibilità alla componente centrista del movimento. Io ero il vessillifero di quest'ala moderata. Privarsi del rappresentante più in vista e più seguito di questa corrente è un grosso errore politico».

Dotti esclude che la vera causa di tutto sia l'Ariosto. «E' stato un pretesto - spiega - per completare quel processo di involuzione politica cominciato all'indomani del fallimento del governo Maccanico. E io sono l'ultima vittima del dilagare dell'ala oltranzista. Sì, mi sono sentito oggetto di una violenza». Eppure è stato il Cavaliere stesso a prendere la decisione finale, rischiando così di attirarsi addosso una sequela di polemiche sul partito-azienda. «Già - annuisce Dotti - probabilmente Berlusconi poteva riflettere meglio e capire che questo è un ennesimo risvolto del conflitto di interessi».

E adesso che farà la «colomba» azzurra? Nel frattempo, dice lui, continuerà a fare l'avvocato del Cavaliere: «Lo farò - spiega - finché qualcuno non mi ritirerà i mandati. Comunque Berlusconi mi ha detto che i nostri rapporti restano come prima». E poi si preparerà a «rientrare nella politica nazionale con altri compagni di idee liberali e moderate». «Intanto - aggiunge Dotti - sono alle porte le elezioni comunali di Milano. E da tempo avevo in mente di competere per la poltrona di sindaco. Ora mi sento più libero di dedicarmi a questo impegno». Ancora con Fi? «Non so se sarà possibile, penso piuttosto ad una lista civica e trasversale», spiega Dotti, l'avvocato che, folgorato dalla politica, non vuole più lasciarla, anche se ancora, come dimostra questa vicenda, non ne ha capito gli implacabili meccanismi.

Maria Teresa Meli

D'Alema

«Sconcertante brutalità»

ROMA. «E' un atto che lascia veramente sconcertati per la brutalità, mi sembra l'indice di un costume che ha poco a che fare con il metodo democratico»: il segretario del partito democratico della sinistra, Massimo D'Alema, non risparmia le critiche sulla vicenda-Dotti. «Sono rimasto molto colpito - ha raccontato ai giornalisti durante un tour in Puglia - dalla cacciata dell'onorevole Vittorio Dotti dalle liste elettorali di Forza Italia per punizione, per non aver indotto la sua fidanzata a tacere di fronte ai magistrati. Inoltre Dotti è stato sostituito nel suo collegio di Milano 4 da Marco Giacinto Pannella. Si usa la candidatura di una persona come mezzo per intimidire un teste in un procedimento giudiziario». In realtà, nel tardo pomeriggio, l'ipotesi di candidare Pannella in quel collegio, pur sostenuta da molti all'interno del Polo, è svanita. E così, in serata, è arrivata la replica dello stesso Marco Pannella: «Io candidato nel collegio di Milano 4? Non è vero. Mi stupisco che un leader come l'amico Massimo D'Alema si faccia "trombetta" di simili stupidaggini».

Sulla stessa linea di Massimo D'Alema, nella vicenda-Dotti, anche il leader dell'Ulivo, Romano Prodi: «Non sto qui a giudicare gli aspetti penali e giudiziari della vicenda, che non conosco, giudico proprio il malo esempio di valori che viene dato, il tipo di rapporti umani, i trabocchetti, gli insulti, i giochi, i soldi; tutti questi valori sono un punto di riferimento sbagliato e diseducativo per il Paese».

Sulla sponda opposta, ovviamente, il presidente di Alleanza Nazionale, Gianfranco Fini, secondo cui la decisione di Forza Italia «di non candidare Dotti è assolutamente legittima». In una intervista al tg3, Fini ha aggiunto: «Dotti era stato invitato a tirarsi da parte per una ragione di opportunità che è evidente a tutti. Non ha ritenuto di accogliere l'invito. Forza Italia legittimamente ha pensato che non fosse opportuna la candidatura». Fini ha detto che sulla vicenda Dotti il suo è un giudizio piuttosto netto e ha aggiunto di condividere «che era opportuno che Dotti non ripresentasse la candidatura perché vicende personali si stavano colorando di implicazioni giudiziarie e anche politiche». **[r. i.]**

INTERVISTA

IL LEADER DEL POLO

«Quella donna m'infangava e lui non diceva niente»

MILANO

FRASE destinata agli archivi: «Ho comunicato all'avvocato Vittorio Dotti la decisione di assegnare ad altri il collegio di Milano 4».

Sono le 19. Secondo piano del Circolo della Stampa. Temperatura tropicale. Silvio Berlusconi suda, sbatte gli occhi e sta sulle spine. In realtà ha deciso l'estromissione di Vittorio Dotti da quarantotto ore. Ma dice che no, il verdetto è stato appena scritto, su ad Arcore, dopo «lunga e dolorosa» riflessione. Dice: «Sì, glielo ho comunicato io al telefono...». E poi, guardando altrove: «Lo ha deciso il comitato di presidenza di Forza Italia...».

Quale comitato?

«Il comitato di presidenza».

Lo ha riunito?

«No».

E quindi?

«Ci siamo sentiti al telefono. E in più ho consultato il parere di alcuni autorevoli esponenti».

Verdetto unanime?

«Non c'è stata una votazione, ma un consulto. Non ho fatto altro che prenderne atto».

Per qualche ora si è detto che poteva essere Pannella a sostituire Dotti.

«Me lo sarei augurato».

Invece è stato scelto Michele Saponara.

«Potrebbe, sì... Stiamo chiudendo le trattative in questi minuti».

Dotti dice di essere la vittima di una epurazione..

«Lo escludo».

Di un processo celebrato in contumacia.

«Sono considerazioni infondate. Il nostro è stato un provvedimento giusto e doveroso».

Doveroso perché Dotti si è rifiutato di smentire le testimonianze rese dalla Ariosto?

«Doveroso perché il rapporto di fiducia con l'avvocato Dotti si è incrinato».

Però si è incrinato dopo le dichiarazioni della sua fidanzata, la fidanzata di Dotti.

«Si è incrinato perché ci aspettavamo dall'avvocato Dotti una presa di distanza da un personaggio che tutti conosciamo...».

La signora Ariosto.

«Appunto».

Lui dice che non poteva smentire cose che non sa.

«A me pare che lui non sia più completamente libero di esprimere la sua opinione... Guardi che questa cosa assomiglia a una pochade. Le accuse che mi vengono rivolte non stanno né in cielo né in terra. L'intera vicenda non sta né in cielo né in terra. E poi tutti conoscono l'attendibilità di questa fonte».

E' per questo che lei continua ad accusare i magistrati?

«Non i magistrati, ma *alcuni* magistrati...».

Quelli di Milano e quelli di Palermo.

«Ho letto sul "Foglio" di Giuliano Ferrara che sarei indagato anche a Palermo. E dunque? E' una interferenza scattata a orologeria. Una operazione che si è messa in moto a nocumento della mia immagine».

Una interferenza politica.

«Una mossa a tenaglia che da Nord a Sud punta a distruggere la mia immagine, quella del signor Silvio Berlusconi leader non solo di una forza politica, ma di tutto il Polo».

A vantaggio dell'altro polo?

«E' sotto gli occhi di tutti. Comunque ha detto bene Confalonieri: il tempo sarà il nostro giudice».

Lei ha appena detto - davanti alla platea dei suoi militanti - che ci vorrebbe una legge speciale per tutelare la Fininvest...

«E' un paradosso. Ho detto che *paradossalmente* ci vorrebbe una legge per tutelare la Fininvest da tutto il male che le è piovuto addosso...».

E ha detto che il conflitto di interessi riguarda i suoi avversari politici, non lei.

«Ho detto che il conflitto di interessi riguarda quei partiti che in questi decenni hanno profittato del loro peso per piazzare i propri funzionari nei posti migliori, distribuire pensioni, occupare appartamenti a affitto ridotto».

Ha chiesto ai suoi di diventare tutti missionari...

«Missionari della liberaldemocrazia, sì. Abbiamo un mese per vincere e non dobbiamo sprecare neppure un'ora. I nostri avversari sono così spudorati da aver avuto la faccia tosta di presentare un certo signore di Avellino. Ciriaco De Mita!».

Torniamo a Dotti.

«Ho deciso con molto dolore. In fondo ci frequentiamo da parecchi anni».

E con oggi si chiude il sodalizio.

«Ripeto: il rapporto di fiducia si è incrinato».

Dunque Dotti fuori da Forza Italia. Ma anche fuori dalla Fininvest?

«Lui non è...».

Nel senso: rimarrà il legale della Fininvest oppure no?

«E' una cosa che non mi riguarda... Non mi occupo più dalla Fininvest da parecchi mesi».

D'Alema dice che l'epurazione di Dotti è una cosa sconcertante.

«Non commento le cose che dice D'Alema».

Però sembra davvero un'epurazione.

«Da parte di Dotti è mancata una reazione nel momento in cui è stata messa in discussione l'onorabilità stessa del leader. Questa è la ragione».

A proposito dell'inchiesta l'accusano anche...

«Mi accusano di tutto, lo so, dopo il mostro di Firenze, io sono il mostro di Arcore».

La accusano di aver regalato gioielli alle mogli dei magistrati romani.

«Ecco, bravi... Oltre che il mostro di Arcore sono anche Babbo Natale...».

Smentisce.

«Nel modo più assoluto».

Però frequentava la gioielleria Eleuteri di Roma?

«Certo che la frequentavo. Ho comprato molti regali, ma per le mogli dei miei collaboratori, non per quelle dei magistrati».

Si dice che esistano fotografie e filmati a confermare i regali...

«Impossibile. Questo è proprio impossibile».

Pino Corrias

Vittorio Dotti (a sinistra) è il presidente uscente dei deputati di Forza Italia. A destra, Silvio Berlusconi

«Lui non è più libero di dire quel che pensa E' stata una decisione lunga e dolorosa» Al suo posto il centrodestra schiererà Saponara

IL CASO

GLI UOMINI DEL CAVALIERE

Amicizie e abbandoni nei «gironi» di Silvio

SILVIO Berlusconi ha giurato a Vittorio Dotti che i loro rapporti privati non cambieranno, ma i fatti di ieri sembrano confermare che la politica e le donne possono rompere anche le amicizie più radicate. Ieri, infatti, si è consumato il primo, vero strappo del Cavaliere con uno dei «ragazzi della via Paal»: i fedelissimi che lo avevamo conosciuto quando faceva affari con i mattoni, si erano infilati nella sua ombra quando aveva conquistato il Milan e le televisioni, e avevano marciato al suo fianco quando, riuniti nel villone di Macherio, i «ragazzi» si erano sentiti dire che il prossimo traguardo era Palazzo Chigi.

Non è un caso se proprio nel giorno del divorzio Vittorio Dotti racconta l'esistenza di due «vie Paal»: «Nella prima cerchia, quella di Confalonieri e Dell'Utri, io non ci sono mai entrato. Ma diciamo che appartengo alla seconda, quella di Bernasconi, Galliani, Foscali...». Io, dice Dotti, non ho mai fatto parte del gruppetto degli eletti, di quelli che ogni estate si vestono tutti uguali e vanno a fare jogging con il Cavaliere su qualche spiaggia delle Bermuda. Loro sì, sono le ombre del Cavaliere: Confelonieri, che non a caso si chiama Fedele, l'uomo che accompagnava al pianoforte il proto-Berlusconi che si esibiva sulle navi, Marcello Dell'Utri, che per la causa aziendale si è fatto pure qualche giorno di prigione, approfittandone - ha raccontato - per rileggersi Seneca e i Promessi Sposi. Ai due, i bene informati affiancano Gianni Letta, il primo dei romani in doppiopetto Fininvest: uno che soltanto l'altro ieri, proprio mentre Dotti rifiutava di cancellarsi con le sue mani, si è preso una specie di investitura ufficiale: «Gianni è un personaggio unico - ha detto Berlusconi -, non si è candidato per dare una lezione a qualcuno, a chi ha cercato di insistere per sé o per gli altri...».

Dotti, dice lui, appartiene alla «seconda cerchia». Ma attenzione a chiamarlo un gruppuscolo di serie B, dentro ci sono le colonne del berlusconismo: Adriano Galliani ha in mano il calcio e le televisioni, i «giocattoli» più vicini al cuore del Cavaliere. Carlo Bernasconi la fiction, Giancarlo Foscali la grande distribuzione, le due ali nobili dell'azienda che si è fatta partito.

La mappa delle «cerchie» di Berlusconi non può finire qui. Gli osservatori dell'asse Biscione-Forza Italia enucleano almeno altri due gironi: i romani e gli «operativi». I primi, incontrati dal Cavaliere negli anni della sua espansione televisiva, concreti al punto da adattarsi a ogni situazione: Cesare Previti, il grande nemico di Dotti, il «falco» che Silvio avrebbe voluto al ministero della Giustizia e che si ritrovò, per colpa di uno dei primi compromessi berlusconiani con la politica, sulla poltrona di ministro della Difesa. Un incarico affrontato con spavalderia: «Incompetente io? - aveva detto dubito dopo la nomina -. Non è vero: da giovane ho fatto il corso da allievo ufficiale...». E poi Giuliano Ferrara, polemista sanguigno finito sul trono dei mediatori, nell'ufficio del ministro per i Rapporti con il Parlamento.

I secondi hanno servito l'azienda lavorando sui numeri, e quando si sono ritrovati a servire il partito hanno usato gli stessi metodi: Gianni Pilo e Mario Valducci, i dioscuri della Diakron finiti in Parlamento, ma anche i vari Codignoni, Del Debbio, Momigliano, Carlotti, rimasti in retrovia a Segrate.

Un pugno di uomini che ha funzionato come una macchina oliata fin quando, come accade spesso, negli ingranaggi non si è inserito un granello femminile. «Abbiamo considerato che, evidentemente, l'avvocato Dotti non è più libero di esprimere le sue opinioni», ha detto Berlusconi spiegando il siluramento dell'ex amico. «Non è più libero», e alzi la mano chi non ha pensato alla cortesia Ariosto.

Guido Tiberga

Nella cerchia dei fedelissimi emerge Letta: «Non candidandosi ha dato una lezione a qualcuno»

Sopra, Gianni Pilo. A lato, Gianni Letta e Marcello Dell'Utri. A sinistra, lo staff di Silvio fa jogging alle Bermuda

Dagli «operativi» ai romani: le galassie dell'universo «azzurro»

Dopo gli imprenditori, nel mirino del pm anche La Malfa, Mammì, Medri e Vizzini

Frequenze, tocca ai politici

Dalla Cordova nuove accuse al pool

«Ci sono state interferenze dei miei colleghi di Milano Io non ho scheletri nell'armadio»

Per gli ex ministri scatta l'accusa di ricettazione con una pesante richiesta di rinvio a giudizio

Maria Cordova, che conduce l'inchiesta. Sotto, l'ex ministro delle Poste Oscar Mammì

Sopra, Carlo Vizzini, ex ministro socialdemocratico delle Poste: anch'egli coinvolto nell'inchiesta

ROMA. Saranno pure il business del futuro, le telecomunicazioni. Ma per alcuni anni, dall'87 al '93, secondo quanto ricostruito dal pm Maria Cordova, hanno dato vita al maggior valzer di mazzette e reati connessi che mai si sia visto in Italia. Ci sono finiti di mezzo centinaia di imprenditori, ora accusati di corruzione. E adesso sembra profilarsi, solo per restare ai maggiori, la richiesta di rinvio a giudizio per Carlo De Benedetti, Gianni Letta e Adriano Galliani.

L'inchiesta è praticamente finita. L'ha annunciato due giorni fa il procuratore capo Michele Coiro. E Maria Cordova, che s'è dannata l'anima per costruire questo maxiprocesso, è indignata di certe insinuazioni milanesi.

Anche ieri ha replicato duramente a Gerardo D'Ambrosio: «Lo ringrazio per l'attestazione di stima. Mi chiedo però per quale motivo abbia ritenuto di assicurarmi che il mio nome non compariva nelle indagini sulla corruzione. Io non ho avuto mai il minimo dubbio che il mio nome potesse comparire in queste indagini. Io non ho scheletri nell'armadio. Anzi, non ho armadi».

E ha ribadito: «Ci sono state interferenze dei miei colleghi di Milano. Quando hanno arrestato dei finanzieri, hanno sequestrato anche i rapporti che la Guardia di Finanza aveva fatto sulle frequenze. Questi rapporti me li sono visti qualche giorno dopo su tutti i giornali».

Lo scandalo delle telecomunicazioni è enorme. Oltre agli imprenditori, sono coinvolti quattro uomini politici accusati di ricettazione. Per Giorgio La Malfa, Oscar Mammì, Giorgio Medri e Carlo Vizzini arriveranno sonore richieste di rinvio a giudizio (in serata Giorgio La Malfa, in un comunicato, ha dichiarato: «Si tratta di ipotesi del pubblico ministero Cordova, che non hanno fondamento alcuno, come risulterà quando saranno noti gli atti relativi. Sono assolutamente tranquillo di ciò che affermo»). E poi c'erano i «capataz» del ministero delle Poste, tra funzionari e consiglieri di amministrazione, che a giudizio dell'accusa erano un'associazione a delinquere.

Difficile mettere ordine a un'indagine tanto complessa. Tre anni di investigazioni, centinaia di contratti passati al microscopio, altrettante emittenti televisive radiografate. Persino il computer del giudice, un certo giorno, ha detto «Basta!». Si racconta che fu chiamato in tutta fretta un sottufficiale della Guardia di Finanza a mettere ordine nella memoria elettronica. Da allora il documento che racconta l'inchiesta si chiama «Lourdes».

Tutto ebbe inizio nel 1992, con un dossier anonimo recapitato ai carabinieri. Si sosteneva che il Piano delle frequenze, fondamentale appendice della legge Mammì, era un appalto truccato. Venne ascoltato Remo Toigo, l'imprenditore che procedeva alla mappatura delle emittenti per conto del ministero delle Poste. E quello parlò. Raccontò di una mazzetta da tre miliardi che era stato costretto a pagare a un certo Parrella, pezzo grosso del ministero e collettore di tangenti per i politici. Raccontò che aveva dovuto cedere a Parrella anche il 60 per cento delle quote azionarie. Ma poi l'inchiesta ha galoppato su due filoni principali: gli appalti truccati per gli uffici postali e per le reti telefoniche; le frequenze radiotelevisive illegittime.

Il capitolo della modernizzazione di Poste e Telefoni è quello che mostra le storie più grottesche. Sono coinvolte quindici grandi aziende, italiane e multinazionali. Olivetti è il nome più in vista. Il pm Cordova sosterrà che non c'è ufficio postale in Italia, o centrale telefonica, o cavo, che non porti traccia di una tangente. In un ufficio postale di Catanzaro, hanno trovato una centrale telex assolutamente dimenticata e inutile che era murata in una stanzetta. Negli scantinati del ministero, hanno scoperto tremilaseicento telescriventi di Ivrea, pagate a carissimo prezzo. Un concorso fu addirittura annullato dal Tar, perché i macchinari della Olivetti - appalto d'urgenza, 13 miliardi, per lettori ottici - non funzionavano a dovere.

In verità, Carlo De Benedetti aveva già ammesso ai giudici di aver pagato una mazzetta da dieci miliardi. Ma l'imprenditore sosteneva trattarsi di concussione. Invece il pm, che lo considera un corruttore, lo fece pure arrestare. Era il 2 novembre 1993. Ora si appresta a chiederne la condanna.

Sull'altro fronte, c'era da ricostruire il Far West dell'etere. La legge Mammì, come si ricorderà, fotografava l'esistente. Gli imprenditori televisivi dovevano limitarsi a una autodichiarazione. Nessun controllo. Racconterà la Cordova che la tentazione di barare è stata troppo forte, vista la posta in palio: una concessione, nazionale o locale, che significava vita o morte per l'emittente. Ora, siccome qui gli indagati sono almeno centocinquanta, significa che quasi nessuna emittente ha dichiarato il vero. Soprattutto in Sicilia.

E naturalmente, se si va nel settore televisivo, la Fininvest è il nome più in vista. Sono coinvolti Gianni Letta, all'epoca ambasciatore di lusso di Silvio Berlusconi nel mondo politico, e Adriano Galliani, l'uomo degli impianti e del Milan, accusati entrambi di corruzione. Per loro - e per Davide Giacalone, braccio destro del ministro Mammì, ma poi finito a libro paga della Fininvest - il pm aveva addirittura chiesto gli arresti, che però sia il gip, sia la Cassazione hanno negato.

Particolare curioso e drammatico allo stesso tempo: se il gip l'avesse autorizzato, Galliani sarebbe stato arrestato in contemporanea con Carlo De Benedetti. L'ordine di cattura partì il 30 ottobre 1993. Ebbene, proprio quel giorno Adriano Galliani si sposava con Daniela Rosati. Testimone per lo sposo, Silvio Berlusconi.

I due uomini Fininvest sono accusati di aver pagato mazzette per garantire al Biscione più frequenze tv di quante avesse diritto. Letta stesso, nell'interrogatorio del 3 luglio 1993, ammise i suoi interventi. Spiegò che miravano a bilanciare l'invadenza della Rai. Ci furono anche liti, tra Letta e Toigo.

Fini che tutti i protagonisti si videro al ministero per dirimere la questione. Il braccio destro del ministro fu molto esplicito. Risultato: quando si decisero le concessioni, il Biscione ebbe oltre 7 mila megaherts. Un pacchetto analogo a quello Rai. Qualche mese dopo, Giacalone firmava un contratto d'oro con la Fininvest.

Francesco Grignetti

Kirch indagato

Il magnate tedesco frodò il fisco?

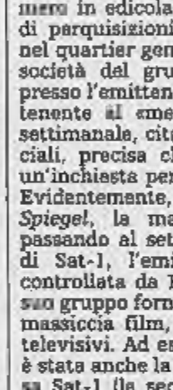

Leo Kirch è il magnate tedesco delle tv che ha rilevato una quota della Mediaset

BERLINO. La Procura della Repubblica di Monaco sta indagando sul magnate tedesco della tv Leo Kirch (entrato, con un principe arabo, nel gruppo Mediaset, la nuova holding che fa capo al gruppo del Biscione) per una presunta frode fiscale relativa all'acquisto di film, serie televisive e diritti di trasmissione per competizioni sportive. Lo sostiene il settimanale tedesco Der Spiegel che, nel numero in edicola domani, parla di perquisizioni effettuate sia nel quartier generale di alcune società del gruppo Kirch sia presso l'emittente Sat 1, appartenente al «media-tycoon». Il settimanale, citando fonti ufficiali, precisa che si tratta di un'inchiesta per «reati fiscali». Evidentemente, aggiunge lo *Spiegel*, la magistratura sta passando al setaccio gli affari di Sat-1, l'emittente privata controllata da Kirch e a cui il suo gruppo fornisce in maniera massiccia film, serial e diritti televisivi. Ad essere perquisita è stata anche la sede della stessa Sat-1 (la seconda maggiore Tv privata tedesca dopo Rtl): l'amministratore delegato dell'emittente, Jurgen Doetz, avrebbe dichiarato che le indagini non si indirizzano contro la sua Tv. [Ansa]

ORA IL TUO TEMPO E' FATTO DI ORE FELICI

Lire 195.000

Cronografo al quarzo - Cassa placcata in oro - Calendario - Vetro minerale - Impermeabile fino a 30 mt. - Cinturino in vera pelle - Scala tachimetrica.

La Collezione Citizen " Ore Felici" è disponibile in 27 modelli per uomo e per donna, da lire 95.000 a lire 225.000. E' in vendita esclusivamente presso i Punti Vendita qualificati Citizen.
Tutti i modelli sono garantiti per ben 3 anni.

CITIZEN
E' il tuo tempo

Sotto torchio il capo dei gip, nuovi ordini di custodia partiti per Roma

Squillante, altro superteste

Voci su Di Pietro, ma il pool smentisce

L'ex pm simbolo di Mani pulite Antonio Di Pietro: il suo nome è stato fatto come possibile teste nell'inchiesta

MILANO. «Nessun fatto nuovo. E ancora nessuna contestazione specifica. Insomma, non ci hanno ancora detto quali processi sarebbero stati "aggiustati"». Gaetano Pecorella, difensore di Renato Squillante, è polemico con i magistrati. Da ieri non solo milanesi, anche perugini. Il capo dei gip di Roma, infatti, è stato interrogato nel carcere di Opera dai sostituti procuratori Fausto Cardella e Alessandro Cannevale, di Perugia, accompagnati da Ilda Boccassini e Gherardo Colombo. Stesso interrogatorio anche per Attilio Pacifico, e stessa reazione del suo avvocato, Francesco Patanè: «Non è cambiato nulla; non ci hanno contestato niente di nuovo: l'indagine di Perugia è parallela a quella di Milano».

Dunque, secondo i legali, non sarebbe vero che i pm perugini erano venuti ad Opera dopo un avviso di garanzia in cui contestavano episodi diversi - e molto più recenti - di quelli oggetto dell'ordine di custodia. Altra versione non è possibile ottenere, poiché i magistrati si guardano bene da qualsiasi contatto con l'esterno. E così, in mancanza di notizie ufficiali, sono le «voci» che continuano ad occupare il campo. A questo punto, conviene registrarle tutte.

Nuovi arresti. Fino a tarda sera il pool si è riunito in procura dove, alcune ore prima, ufficiali di polizia giudiziaria avevano ritirato alcune buste gialle. Cioè le buste che normalmente contengono i provvedimenti da eseguire. Si danno per già firmati dal gip, Alessandro Rossato, alcuni ordini di custodia cautelare destinati - si dice - a magistrati romani. Nuovi arresti all'alba, come per Renato Squillante? Se sarà così non si dovrà attendere molto per la conferma. Ma quelle stesse buste potrebbero contenere anche altri provvedimenti: informazioni di garanzia, magari per quei personaggi (parlamentari) per cui non è possibile l'arresto...

Berlusconi indagato. Questa, più che una «voce», è una deduzione logica delle cose, come per Cesare Previti. Entrambi infatti sono esplicitamente citati nel mandato di cattura contro Squillante e Pacifico. Previti come «il primo avvocato», quello cioè che - secondo il racconto di Stefania Ariosto - consegna a Squillante una busta con soldi e organizza la festa dove, su un tavolino, ci sono fascette di banconote. Berlusconi come «l'imprenditore milanese» che «teneva a disposizione somme per la corruzione di pubblici funzionari» provenienti «da somme extracontabili». E da questa definizione si evince che i reati per cui Berlusconi potrebbe essere indagato sono due: il concorso in corruzione e il falso in bilancio.

A suffragare il primo - secondo il pool - ci sarebbe anche la vicenda dei gioielli, acquistati dal Cavaliere nella nota bottega di Carlo Eleuteri e visti addosso a mogli di magistrati (la conferma foto e filmati di feste dove l'orafo ha riconosciuto i suoi monili). Berlusconi ammette di essere buon cliente della gioielleria; anche per le «signore» dei giudici? «Lo escludo», risponde. In quanto al secondo reato c'è la questione dell'«attrazione»: l'indagine è radicata a Milano qui da un altro reato, appunto il falso in bilancio, accusa per cui Berlusconi è già da tempo sul registro degli indagati.

Anche Di Pietro? Le solite voci indicano come una «fonte di testimonianza» per il pool anche Antonio Di Pietro. Collegando l'ipotesi anche alle lunghe visite che l'ex pm ha compiuto recentemente in procura: per l'ultima, il 2 marzo scorso, era stata pure ripristinata anche la «barriera» ai giornalisti» di fronte all'ufficio di Davigo.

Massimo Dinoia, avvocato di Di Pietro, però smentisce e anche dalla procura fanno (ufficiosamente) sapere che si tratterebbe di un'ipotesi «incredibile». Nel frattempo spunta «sigma», sigla con cui sarebbe indicato un nuovo «supertestimone», dopo Stefania Ariosto e dopo Giorgio Casoli, ex senatore psi.

Il quale però fa sapere di non essere affatto «super». «Ho risposto solo ad alcune domande su fatti marginali», dice in un comunicato. In quanto a «sigma» qualcuno lo avrebbe indicato in Adriano Teso - imprenditore, già candidato di Forza Italia e buon amico della signora Ariosto. Ma l'interessato nega.

Conti all'estero. La «voce» riguarda soprattutto il ruolo di Attilio Pacifico, sospettato di avere «disponibilità di fondi all'estero». Sospettato anche di alimentare, con questi fondi, altri conti (di magistrati?) con il classico sistema dei versamenti «estero su estero». Ma come si potevano alimentare, a loro volta, le disponibilità di Pacifico? Ci poteva pensare qualche agente di Borsa con buone entrature in Svizzera? E qui - le solite «voci» - fanno rispuntare il nome di Giancarlo Rossi, l'agente di cambio romano arrestato per la vicenda Enimont e «ottimo amico» (per riconoscimento di entrambi) di Cesare Previti.

Susanna Marzolla

Scalfaro chiama il Csm

Un vertice al Quirinale col ministro Caianiello

ROMA. L'annuncio è ufficiale, e suona anche solenne. «Il presidente della Repubblica Oscar Luigi Scalfaro ha convocato per le ore 15 di lunedì 18 marzo, al palazzo del Quirinale, il comitato di presidenza del Consiglio superiore della magistratura, con la presenza del ministro di Grazia e Giustizia». Il comunicato del Quirinale viene diffuso alle 20,32 di un sabato caratterizzato ancora da qualche scaramuccia tra i magistrati di Roma e Milano, e da diverse dichiarazioni politiche sui «risvolti elettorali» e sulle «strumentalizzazioni» dell'inchiesta Mani pulite entrata nel palazzo di giustizia di Roma con l'arresto del giudice Renato Squillante.

E' ovvio - anche se nessuno dal Colle lo conferma - che al centro della discussione che Scalfaro vuol fare col vertice del Csm e col ministro Guardasigilli ci saranno le vicende della settimana che s'è appena conclusa. E soprattutto, per quanto di competenza del ministro e dell'organo di autogoverno dei giudici, lo scontro a viso aperto che s'è verificato tra le procure di Milano e di Roma. Il Capo dello Stato, come presidente del Csm, può affidare al Consiglio l'apertura di alcune pratiche, e stabilirne l'assoluta urgenza e priorità. Non è la prima volta che il comitato di presidenza viene convocato al Quirinale, ma al Consiglio non ricordano una simile iniziativa comunicata con tanta ufficialità e risonanza. Tanto più con la richiesta presenza del ministro della Giustizia.

Dunque interviene il Quirinale, dopo che ieri un altro gruppo di magistrati romani aveva espresso solidarietà ai giudici Misiani e De Luca Comandini, indagati per favoreggiamento, e chiesto di conoscere al più presto notizie sul «caso Squillante». E' naturale e giusto che ci sia il segreto istruttorio, dicono il procuratore Coiro e altri colleghi della procura, dell'ufficio gip e del tribunale, ma l'informazione frammentaria «impedisce alle persone ragionevoli, abituate ad esprimere giudizi argomentati con la pacatezza che solo la conoscenza può consentire, di dire di più». Nemmeno le «censurabili» fughe di notizie, aggiungono, servono «a dare almeno risposta agli interrogativi circa la fondatezza delle ipotesi accusatorie nei confronti di tutti gli indagati, e sulla ragionevolezza e congruità delle misure cautelari adottate contro alcuni di essi».

Il presidente dell'Associazone magistrati Nino Abbate, dopo aver letto sui giornali le dichiarazioni di Coiro, Borrelli e di altri giudici di Milano e di Roma, si augura che «prese di posizione» del genere vengano messe da parte: «possono essere strumentalizzate, lo scontro tra i giudici non serve a nessuno, bisogna evitare qualsiasi polemica e attendere con serenità il giudizio degli organi competenti. I giudici devono lasciar parlare i provvedimenti, e soltanto quelli».

I commenti si accavallano anche sul fronte politico. In Vaticano, *L'Osservatore Romano* scrive che la vicenda Squillante, con scontri annessi e connessi, «conferma la grave crisi nell'amministrazione della giustizia e il deleterio intersecarsi di episodi giudiziari con la politica». E sull'altra sponda del Tevere, dal momento in cui è ufficiale che anche Berlusconi è indagato per corruzione e falso in bilancio, molti politici prendono la parola. La Russa (An) teme l'inchiesta-imbuto, dove finiscono decine di indagini; Contestabile (Fi) parla di «qualche giudice che vuole strumentalizzare»; Casini (ccd) esprime solidarietà a Berlusconi per il «vergognoso accanimento giudiziario nei suoi confronti»; Folena (pds) si augura che prevalga nei confronti della giustizia «un atteggiamento più sobrio, fiducioso e responsabile». Infine Sgarbi accusa Borrelli e Caselli nientemeno che di «attentato alla Costituzione» perché, dice, il loro «è un vero e proprio colpo di Stato. Li denuncerò, andrò dal ministro della Giustizia ed esorto anche Berlusconi ad incontrarlo». **[gio. bia.]**

INTERVISTA

LA COMPAGNA DI DOTTI

«Me lo sentivo che finiva così Quelli non accettano sgarri Silvio addolorato? Bugiardo»

L'Ariosto: vorrei candidarmi per rispondere al linciaggio

«Peggio per loro Vittorio non dovrà pentirsi, ha tutto da guadagnare»

Proposta dell'Uds Poi Bordon torna nell'Ulivo e la lista viene ritirata

MILANO

Una vocina flebile, quasi un sussurro, che di colpo si alza: «Una vendetta, è stata una vendetta contro Vittorio». Silenzio. E poi di nuovo la vocina che sembra un lamento: «Sono troppo emozionata, abbia pazienza, non mi faccia usare termini che non sono abituata a usare, per favore, cerchi di capirmi, sono momenti difficili».

Non è pianto ma poco ci manca, quello di Stefania Ariosto, la supertestimone Omega, compagna di Vittorio Dotti.

Da mezz'ora ha saputo: «Guarda il Tg3», le ha telefonato un amico. E lei, lì, incollata al televisore a osservare Silvio Berlusconi mentre spiega alle telecamere la cancellazione della candidatura Dotti («Una decisione dolorosa...»), incapace di star zitta: «Che bugiardo!». Incapace di star ferma quando, sullo schermo, compare Dotti, pallidissimo, che usa parole dure: «Ho subito un processo sommario, un'epurazione». Pronta, alla fine, ad applaudire: «Bravo, Vittorio, bravo».

Dotti silurato: sia sincera, signora Ariosto, lei se l'aspettava dopo la bufera di questi giorni?

«Me l'aspettavo, io sì».

Possibile che Vittorio Dotti, così ha detto, non se l'aspettasse?

«Lui è uno che spera sempre, ha sempre fiducia nel lato migliore delle persone».

Lei invece era sicura che l'avrebbero silurato?

«Sicurissima».

Possiamo parlare di intuito femminile?

«Io li conosco bene, quelli. Hanno - come posso dire? - una formazione culturale diversa».

Di chi parla? Di Silvio Berlusconi, del senatore Cesare Previti?

«Di loro, di loro».

Formazione culturale diversa: in che senso?

«Eh, loro non ammettono sgarr...».

Scusi?

«Non mi faccia dire, per favore, non mi faccia straparlare, sono troppo tesa stasera».

D'accordo. Ma non si sente nemmeno per un secondo responsabile di quello che sta succedendo al suo uomo? In fondo tutto è successo a causa sua?

«Purtroppo sì, mi sento responsabile».

Rimorsi?

«Non so, non so, però...».

Però?

«Sono certa che a lungo termine Vittorio avrà solo benefici da questa rottura. Io lo so, l'ho vissuto con lui quest'ultimo anno: un conflitto continuo, lo boicottavano in mille modi».

Chi lo boicottava, Previti?

«Vada a rileggere le cronache parlamentari, sta tutto scritto. Sono sempre gli stessi a fargli la guerra, quelli che non lo volevano capogruppo di Forza Italia, che non volevano una persona moderata, liberale, che lo descrivevano come un debole».

Insomma, Previti e C.?

«Previti e C., certo, quei signori lì, alla fine l'hanno cacciato come volevano fare fin dall'inizio».

Insomma, hanno vinto?

«Peggio per loro. Sono sicura che Vittorio non se ne dovrà pentire. Spero che si liberi presto da questo male».

Forza Italia un male, non le sembra di esagerare?

«Le cose mi sembrano chiare, no?».

POLEMICA

LA CONTESSA SOTTO TIRO

ROMA

Da anni la Ariosto soffre di una forte miopia. Otto anni fa, all'epoca dei fatti di cui oggi si parla, lei non portava nemmeno le lenti a contatto, aveva una allergia. C'era addirittura bisogno di accompagnarla e tenerla per un braccio. Solo d'estate e di giorno portava occhiali da sole. Ma di sera non voleva portarli e non esistevano lenti a contatto, come quelle che ha oggi, che si adattassero alla sua sensibilità. Come faceva, dunque, a vedere da lontano, e dentro le auto buste o altro?».

Il senatore Cesare Previti offre (ai microfoni di Gigi Moncalvo, per il programma in onda sulla televisione lombarda Antenna 3) la sua interpretazione dei fatti di questi giorni, seguiti alle rivelazioni della compagna di Vittorio Dotti che hanno portato all'arresto del capo dei gip romani, Renato Squillante, e provocato una bufera di proporzioni storiche all'interno di Forza Italia.

Cesare Previti

Aggiunge Previti: «Ricordo che otto anni fa la Ariosto perlò di un cane sgozzato che le avevano lasciato davanti alla porta di casa. Adesso parla invece di un capretto. E' una mitomane. Ma racconterò molte cose ai giudici che mi ascolteranno dopo che ho presentato la mia denuncia per calunnia. Per fortuna saranno magistrati diversi da quelli che hanno creduto a questa furiosa mitomane».

Di diverso avviso, invece, uno dei più noti psicanalisti italiani, il professor Aldo Carotenuto dell'Università La Sapienza: «Macché mitomane d'Egitto. Stefania Ariosto dice la verità e agisce sotto l'impulso di una vendetta passionale».

Così l'esperto traccia il profilo della supertestimone e spiega: «Credo proprio che sia attendibile; è una donna con una personalità complessa, molto intelligente e intrigante. Ma contrariamente a ciò che da varie parti si sostiene, io ritengo che non è una mitomane né presenta le caratteristiche di un soggetto psicolabile. Con questo non voglio fare il difensore di questa donna, però, in qualità di psicanalista e da ciò che ho potuto sapere dalla stampa, posso dire che non mente e agisce così sotto l'impulso di una vendetta passionale. Penso che abbia subito un torto sentimentale, forse perché è stata tradita dal suo compagno Vittorio Dotti e per questo ha deciso di vendicarsi». **[r. int.]**

Armando Zeni

Previti: mitomane e miope

Lo psicanalista: la sua è vendetta passionale

«Md è finita»

De Luca Comandini «E la solidarietà?»

ROMA. «Oggi per me è una giornata di sollievo» è stato il primo commento del gip romano Raffaele De Luca Comandini, coinvolto nell'inchiesta Squillante ma la cui posizione si è poi chiarita con la richiesta di archiviazione da parte dei pm milanesi.

Sui motivi per cui, nella vicenda che ha portato all'arresto di Squillante, De Luca Comandini sia finito sotto inchiesta assieme al pm Francesco Misiani, il gip ha risposto: «Ritengo che non sia stata capita la nostra intenzione di essere vicini ad un amico in gravissima difficoltà psicologica». De Luca Comandini si è poi soffermato sulla scarna offerta di solidarietà da parte di Magistratura democratica, la corrente di sinistra, alla quale appartiene assieme a Misiani: «Mi pare strano che Md non abbia ritenuto di esternarci la fiducia, specialmente nei confronti di Misiani che di Md è una bandiera. E' stato come uccidere la corrente che io ho conosciuto». **(Agi)**

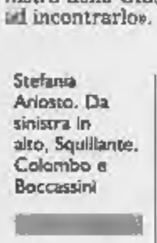

Stefania Ariosto. Da sinistra in alto, Squillante, Colombo e Boccassini

Dell'Utri e Frattini con il Polo, nell'Ulivo arriva Ad, se ne va Zanone

Prodi: senza donne, non si vince

La Federcasalinghe si schiera con Dini

A sinistra Willer Bordon, a destra il ministro Franco Frattini. Sotto, Valerio Zanone e Federica Rossi Gasparrini (Federcasalinghe)

ROMA. Siamo alle ultime battute. Da oggi, fino a domani alle 20, i partiti hanno tempo di presentare le candidature alle cancellerie delle Corti d'appello o dei Tribunali. Una giornata, quella di ieri, movimentata dal ciclone Dotti. Ma non solo. Molte le novità dell'ultimo minuto: tra queste la rinuncia del liberale Zanone e il dietrofront di ottocentomila casalinghe traghettate dalla loro presidente Federica Rossi Gasparrini dalle braccia del Cavaliere a quelle di Dini.

ESCLUSIONI E RINUNCE. Il ministro delle Poste Agostino Gambino smentisce «di essere candidato in alcuna lista nelle prossime elezioni politiche». Hanno deciso di non candidarsi anche i ministri Clò e Fantozzi. Nelle file di Forza Italia Michele Sternello, presidente del comitato parlamentare per la cooperazione allo sviluppo, è stato escluso dalla competizione elettorale, mentre ha rinunciato «per troppo stress» Paolo Gaetani, candidato alla Camera dei deputati nel collegio di San Benedetto del Tronto. Rinuncia anche Valerio Zanone, presidente della federazione dei liberali, candidato nell'Ulivo nel primo collegio uninominale di Torino, perché deluso dal poco spazio concesso alla sua squadra.

Ribellione dei popolari in Sardegna per le esclusioni di Pasquale Onida, presidente della commissione programmazione del Consiglio regionale. Polemiche anche per la «trombatura» di Antonello Fonnesu, parlamentare uscente del Polo delle Libertà sostituito nella candidatura dal senatore uscente Piero Tomponi. I sostenitori del movimento di Forza Italia hanno scritto una lettera a Silvio Berlusconi.

GERRY WHITE & MARIOTTO. Bianco liquida i motivi di Segni, che si è chiamato fuori, giudicandoli un «falso moralismo». Al posto di Segni, quale capolista nella circoscrizione proporzionale e nel collegio di Sassari ci sarà Paolo Manca, medico, già assessore regionale «tecnico» alla Sanità.

BIG. Forza Italia candida Marcello dell'Utri e Giuliano Urbani alla Camera dei Deputati, per il proporzionale, nella circoscrizione Lombardia 3, che comprende le province di Mantova, Cremona, Pavia e Lodi. C'è poi la «pecora nera», alias Franco Frattini, ministro della Funzione pubblica dimissionario dal governo Dini, che fa professione di lealtà per il Cavaliere, il primo - dice - a dargli fiducia. Rosa Russo Jervolino scenderà in Sardegna. Il cantante Paolo Pietrangeli sarà candidato a Roma 5 con il simbolo dei progressisti collegato alla lista di rifondazione comunista.

DINI. Nella sua lista trovano posto anche tre leghisti, tra cui Petrini, che formeranno il «nucleo federalista di rinnovamento». Ben nutrita la schiera dei «sottosegretari»: tra gli altri Caleffi, D'Urso, Testa e Serravalle.

NAPOLI. Il presidente del Banco di Napoli, Carlo Pace, il pm Nicola Miraglia Del Giudice, ed Alessandra Mussolini sono i candidati di an per la quota proporzionale nella circoscrizione «Campania 1».

AD. La direzione di Alleanza Democratica, dopo una riunione definita «tormentata» da diversi componenti, ha dato mandato al coordinatore, Willer Bordon, di concludere un accordo elettorale con l'Ulivo. L'accordo con la coalizione di Prodi dovrebbe riguardare tanto la parte maggioritaria che quella proporzionale. Tra gli esponenti di spicco che dovrebbero candidarsi figurano Ayala, al Senato in Puglia, Benvenuto in un collegio di Torino, e Giugni, nella quota proporzionale in Liguria.

DUELLO VIOLANTE-MICCICHÈ. Violante risponde agli attacchi di Micciché, suo avversario per il Polo nel collegio delle Madonie, mantenendo toni e strategie «signorili». Uno scontro quello con Micciché che avverrà, assicura Violante, «sui problemi dei cittadini e sul modo di risolverli, non sugli insulti e le volgarità».

DONNE. «Senza le donne non si può vincere», ripete Romano Prodi a Roma davanti a una platea di donne per l'Ulivo. Uno slogan a cui però, secondo molte donne, non sono seguiti fatti concreti. Sempre troppo esigua la rappresentanza femminile nelle liste. Veltroni ne fa una questione di confronti e invita a vedere quante donne saranno candidate nelle liste del Polo: «Nell'Ulivo ci saranno più donne, e questo è un dato politico importante. Inoltre quando andremo al governo l'Ulivo darà alle donne un numero tale di rappresentanti come non c'è mai stato «in questa repubblica». Parola o parole?

DIETRO FRONT. Sempre parlando di donne, da registrare il cambio di fronte di Federica Rossi Gasparrini trasmigrata dal Polo all'Ulivo che la candida nell'uninominale a Gorizia e nel proporzionale nella lista Dini nel collegio Lazio. Difficile dimenticare la sua fede «azzurra» e la sua passione per il Cavaliere. Tutto finito. «Forza Italia e gli altri partiti del Polo - spiega la Gasparrini - sono stati traditori dei voti più puliti, più belli e più coerenti, quelli appunto delle casalinghe». Nessun ostacolo per nuove alleanze, dunque. Non spaventa le donne di casa Rifondazione comunista. Logica inaccettabile quella della Gasparrini: «Perché gli operai non sono cittadini come gli altri?».

Maria Corbi

L'EX AZZURRO CACCAVALE

«Minacce e strane visite»

ROMA. Michele Caccavale deputato di Forza Italia non più ricandidato per le prossime politiche nel movimento di Silvio Berlusconi denuncia telefonate e «avvisi» che sarebbero stati fatti contro i rappresentanti del movimento con il quale intende presentarsi da indipendente alle elezioni.

«Un mio collega, che aveva già raccolto le firme per il nuovo movimento che stiamo mettendo in piedi - ha denunciato il deputato in un'intervista a "Liberazione" - ha ricevuto minacce».

Il deputato di Forza Italia ha aggiunto che la sua casa è stata recentemente «visitata» da sconosciuti durante le sue frequenti assenze. «Apparentemente non manca nulla. Probabilmente o è un "avvertimento" o qualcuno è entrato per mettere in casa qualcosa: chissà, magari qualche cimice». [Agi]

Clò e Fantozzi non ci saranno Un duello fra Violante e Micciché

INTERVISTA

IL MINISTRO DELLA ISTRUZIONE

«Dare più fiducia agli studenti ma non possono dare i voti ai prof»

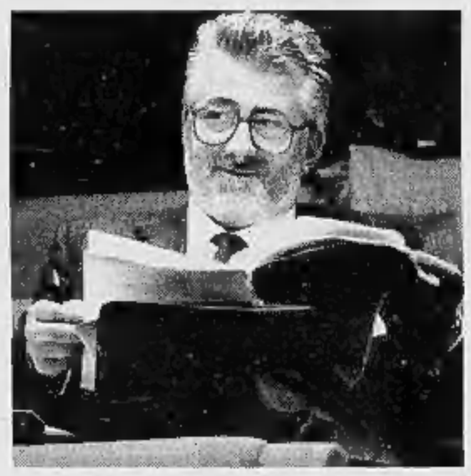

Il ministro della Pubblica Istruzione Giancarlo Lombardi: il governo ha riconosciuto che i risparmi fatti dalla scuola con i tagli alle classi debbono restare alla scuola stessa

«Insegnanti poco pagati»

Lombardi: chi si impegna va premiato

NOVARA

Al Bar Borsa di piazza Martiri, Giancarlo Lombardi, il «tecnico» della Pubblica istruzione nel governo Dini, sorseggia spremuta d'arancia e cita *l'Unità*. «Cari studenti, voi non potete darci i voti», firma in prima pagina Roberto Vecchioni, professore e cantautore.

«E' un discorso intelligente - osserva il ministro -. Perché non è così che si può valutare seriamente la qualità della scuola. Serve un giudizio incrociato di tutte le componenti. Studenti compresi... Eppure, i voti alla scuola bisognerà arrivare a darli. E' un problema non solo italiano. Ho parlato con Madame Cresson, commissario europeo. Mi ha detto: se ce la fa, me lo faccia sapere. E' difficile, lo so. Ma bisogna pur trovare il modo di premiare gli insegnanti migliori».

Lombardi, lei è stato il primo imprenditore a occupare la poltrona di viale Trastevere. Che idea si è fatto della scuola italiana dopo dodici mesi alla Minerva?

«Mi avevano detto: potrai fare solo le cose-spot. Non ho voluto arrendermi e ho perseguito un'idea centrale. Proporre interventi organici, almeno su tre fronti: dare autonomia alle scuole; riformare la secondaria, portando l'obbligo a 16 anni; intervenire sullo *status* degli insegnanti, venendo incontro ad una categoria insoddisfatta».

Adesso è esaltato o deluso?

«Realista. In questi mesi, abbiamo recuperato 800 miliardi per l'edilizia scolastica; uno sforzo senza precedenti. Inoltre, il governo ha riconosciuto che i risparmi fatti dalla scuola coi tagli alle classi debbono restare alla scuola stessa. Non per l'ordinaria amministrazione, ma per l'innovazione. Ci hanno scippato 300 miliardi, però gli altri 700 sono a disposizione per formazione insegnanti, rinnovamento della didattica e informatica».

E i grandi sogni di riforma?

«Aspettano i tempi del Parlamento. Però, ho riportato la scuola, seriamente, all'attenzione del Paese. Quando un problema diventa importante, si trovano anche le risorse. E poi, ho constatato che le resistenze più grandi al cambiamento sono esterne alla scuola».

Non vorrà far credere che la macchina ministeriale è pronta a perdere il potere cumulato in 130 anni?

«No. Ma ho toccato con mano, proprio come imprenditore, che la scuola italiana ha saputo tenere il passo con quella di altri Paesi grazie a tanti insegnanti, direttori e presidi che lavorano con grande professionalità, profondendo un impegno formidabile fra mille difficoltà e con pochi riconoscimenti, a partire da quello economico».

Come? Il ministro dell'Istruzione chiede l'aumento di stipendio per maestri e prof?

«Certo. In quale impresa, la professionalità, l'impegno e i buoni risultati non vengono ricompensati?».

Ministro, se lo lasci dire, non è perché siamo alle soglie della campagna elettorale?

«No. Lo ripeto con assoluta tranquillità, perché l'ho sostenuto anche in mesi non sospetti. Non ero d'accordo, su questo punto, con l'Aran, quando si trattava il contratto scuola. Non si può pensare che un docente all'apice della carriera continui a guadagnare 2 milioni e 200 mila lire al mese o che un Provveditore porti a casa 2 milioni e mezzo al mese. Bisogna dare più soldi, chiedendo qualcosa in cambio. Io non dico che nella scuola non c'è qualche docente fannullone o poco capace, ma non accetto più luoghi comuni sui presunti privilegi degli insegnanti».

Cosa non va, allora, nella macchina scolastica italiana?

«La lentezza legislativa, innanzitutto. Le decisioni che dipendono dal ministro, di qualunque orientamento sia, si possono prendere. Ma molti interventi forti dipendono dal Parlamento; e oggi, alle Camere, è difficile portare a conclusione in tempi ragionevoli disegni di legge che non abbiano motivazioni di urgenza o obblighi statuali come la Finanziaria. Poi, c'è un altro scoglio: l'impossibilità di spostare il personale...».

Che cos'è, un consiglio per la prossima legislatura?

«Ve l'immaginate Romiti guidare la Fiat verso nuovi traguardi senza poter spostare nessuno? Io, al ministero, ho potuto rimuovere un solo dirigente e, per farlo, ho dovuto "promuoverlo" mio consigliere personale. Senza un disegno complessivo di riforma, come si può cambiare una macchina scolastica che, in Italia, ha più dipendenti del Pentagono americano?».

Mario Tortello

Il card. Martini

«Scuola cattolica Stato disattento»

MILANO. «Le scuole cattoliche hanno un impegno culturale ed educativo straordinario», sono una realtà sana, evangelica e coraggiosa», vogliono correre «verso nuovi traguardi e ideali», difficili però da raggiungere perché «vi sono problemi economici, c'è poco interessamento da parte delle autorità pubbliche e dello Stato». Questo il messaggio sottolineato oggi dall'arcivescovo di Milano, cardinale Carlo Maria Martini, che sul sagrato del Duomo ha parlato davanti a circa 30 mila allievi, insegnanti, genitori, in occasione della tradizionale marcia non competitiva della scuola cattolica. [Ansa]

FINELLA GÖTTSCHE LOWE

Pasqua in Grecia con Costa Crociere: il sole è un classico, il prezzo è mitico.

Crociera in Grecia di 7 giorni a partire da 1.200.000 lire.

Che programmi avete per Pasqua? Ecco il nostro: sole, mare, relax, servizio a mille stelle, divertimenti, spettacoli, cultura. E un itinerario davvero affascinante: la Grecia Classica per scoprire le rovine di Olimpia, l'Acropoli di Atene e lo splendido mare di Creta. Mica male, direte voi. Ma quel che forse non sapete è che questa meraviglia è davvero alla portata di tutti. Basta entrare in un'agenzia di viaggi, prenotare la crociera in Grecia sulla Costa Marina e il 3 aprile, da Genova, salpare. Il costo? E' la vera sorpresa di Pasqua, anche se scegliete la crociera dell'Eugenio Costa che, sempre il 3 aprile, parte da Genova alla volta di Corsica Tunisia e Malta. Ma le sorprese non finiscono qui: i vostri ragazzi, sotto i 18 anni, a Pasqua viaggiano gratis. E proprio per loro, gli animatori hanno in programma mille attività e intrattenimenti a tutta allegria. Ecco perché con Costa Crociere la Grecia è ancora più mitica.

Costa Crociere
Navighiamo per divertirvi

INTERVISTA

IL GRANDE VECCHIO DEL PCUS

Parla Ligaciov, già nemico numero uno di Gorbaciov e poi di Eltsin

«Nelle Repubbliche sorelle la massa del popolo è con noi per la riunificazione, contro i dirigenti locali che pensano soltanto alle loro poltrone»

«Il 70% vuol rifare l'Urss» parola di vecchio comunista

MOSCA Il vicolo ora si chiama Zlatoustinskij, «bocca d'oro», ma Egor Kuzmic Ligaciov, il grande vecchio dei comunisti russi, dettando l'indirizzo per l'appuntamento lo chiama ancora Komsomolskij. Infatti, qui una volta si trovava la sede del Komsomol, l'associazione dei giovani comunisti. Ora al suo posto c'è un ambiguo «Centro socio-politico» che affitta quasi gratis uffici a partiti e partitini, associazioni e comitati di ogni genere. La porta, con i vetri sporchi, è chiusa a chiave e viene aperta da un anziano guardiano sordo e cieco: «Desidera? Egor Kuzmic? Prego, entrate pure».

I tappeti rossi e le maniglie d'ottone dei gloriosi tempi sovietici sono spariti. L'ascensore non funziona. Al posto dei lampadari ci sono lampadine che pendono da un filo. Tutte le porte degli interminabili corridoi sono chiuse. Nonostante la targa fuori, la politica si svolge altrove. L'unica porta aperta è quella della stanzetta dove Ligaciov tiene una riunione con i compagni. L'ex grande avversario di Gorbaciov - vestito blu impeccabile, cravatta con una minuscola falce e martello e stretta di mano vigorosa - non è però più quello di una volta. Ha 75 anni, gli occhi sbiaditi, quasi trasparenti di un vecchio ed è un po' sordo anche se cerca di non mostrarlo. Ma è ancora un comunista di ferro e, quando dice per caso «io», si corregge subito: «Noi, i comunisti russi».

Voi, comunisti russi, avete dichiarato risorta l'Urss. Ma la Duma non ha poteri per decidere cose del genere. Cosa volevate ottenere con questa votazione clamorosa?

«La risoluzione approvata dalla Duma è solo il primo passo. Ci rendiamo conto che non ha nessun valore giuridico. Ma ha un enorme significato politico e morale. In questo modo la Russia dichiara che la nuova Unione è il suo obiettivo strategico. Vedrete, sarà un potente stimolo per la futura unificazione».

Perché vi siete limitati a una dichiarazione di intenti e non avete votato una legge invece di una risoluzione?

«Perché una legge sarebbe stata bloccata dal veto presidenziale e nella Duma non abbiamo ancora le forze necessarie per superarlo. Altrimenti l'avremmo fatto senz'altro. Quello sarebbe stato un passo reale verso l'unità».

Ma come pensate di ottenerla? Le reazioni delle ex repubbliche dell'Urss sono vicine al panico.

«Non c'è nessun motivo per spaventarsi. Non rifaremo mai l'Urss con la forza. Sarà un processo di adesione volontaria, solo quando i nuovi Stati indipendenti lo vorranno».

Per il momento però tutti i leader dell'ex Urss sembrano inorriditi dall'idea.

«Non prestate loro ascolto. Sono spaventati, temono di perdere il potere. Quello che dicono i presidenti non è quello che pensa il popolo. I sondaggi dimostrano che, 5 anni dopo la scioglimento, in tutte le ex repubbliche - Baltico escluso - quelli che vogliono tornare nell'Unione sono almeno il 70 per cento, e continuano a crescere».

Dunque, per ricostruire l'Urss bisogna prima assistere a un cambio al vertice in tutte le ex repubbliche «sorelle»?

«Esatto. Bisogna attendere il ritorno al potere dei lavoratori. Non necessariamente dei comunisti, badi bene, ma del potere dei lavoratori. E' una condizione obbligatoria per rifare l'Urss. E proprio per questo per noi, comunisti russi, è così importante far eleggere Ghennadij Ziuganov alla presidenza».

E cosa farà Ziuganov, una volta presidente, per riportare l'Unione?

«Nessun atto di forza. Proporrà ai colleghi presidenti di riflettere, di far esprimere i loro popoli. Magari con referendum».

Allora ci vorrà tanto tempo.

«Meno di quanto si crede. Non dobbiamo partire da zero, come ha fatto l'Europa. Noi lo Stato unico l'abbiamo avuto fino a pochi anni fa, non dobbiamo costruire qualcosa di nuovo, ma solo tornare sui nostri passi».

Dunque, volete un'Urss tale e quale alla vecchia Unione delle repubbliche sovietiche socialiste?

«Ma no, è la propaganda di Eltsin a dirlo. Noi vogliamo un'Unione volontaria, libera, con diritti eguali per tutti, con piena sovranità delle repubbliche. Come diceva la Costituzione socialista del '77».

Chi aderirà a questo nuovo Stato?

«Spero tutti prima o poi. Ma non ci illudiamo: magari si partirà da un'alleanza tra i due Paesi più vicini, la Russia e la Bielorussia, poi aderiranno l'Ucraina e il Kazakhstan e poi, piano piano, tutti gli altri, a eccezione, forse, dei Paesi baltici».

Ma sarà una federazione o una confederazione come voleva Gorbaciov?

«Noi comunisti vogliamo senz'altro ritornare a una federazione sovietica, ma non escludo che per i primi tempi ci accontenteremo di una confederazione».

Nonostante il valore giuridico del voto della Duma sia zero, Eltsin è furibondo.

«Naturale, è il ladro che grida più forte "Al ladro!". Può darsi che con questo pretesto cerchi addirittura di cancellare le elezioni presidenziali, perché sente che le perderà, sente che sta arrivando la sua ora e dovrà rispondere».

Lo processerete una volta al potere?

«Senz'altro. Ma solo in base alla legge, bisogna vedere quali sono i capi d'accusa. Ma anche se il nuovo presidente russo non sarà un comunista, dovrà incriminare per forza il suo predecessore. Questa è la volontà del popolo, non si può ignorarla».

Egor Kuzmic si scusa, deve tornare dai compagni, stanno organizzando una manifestazione per la nuova-vecchia Urss. I toni della discussione sembrano un po' surreali: fuori c'è il centro di Mosca, con i negozi occidentali e i night club, e qui dentro ci si lamenta del «distacco della direzione dalla base» e dei compagni che non leggono più Lenin. Ma la vera preoccupazione è Ziuganov, questo nuovo leader che gioca a fare il socialdemocratico e, secondo i presenti, «si circonda di carieristi», di quelli che avevano abbandonato il pcus e ora ritornano fiutando il potere. Ligaciov scuote la testa: «Temo che abbiamo di nuovo creato un mostro».

Anna Zafesova

LA PROFEZIA DI SOLZENICYN

«Dobbiamo unire in una federazione la Russia, l'Ucraina e la Bielorussia, più il Nord Est del Kazakhstan popolato prevalentemente da russi»
«Sono questi i confini della "Santa Rus", slava e cristiana»
«E gli asiatici, i caucasici, i moldavi, i baltici? Se ne vadano in pace per i fatti loro»

da «Come ricostruire la Russia», agosto 1990

«Il prossimo Presidente chiunque sia, metterà Eltsin sotto processo»

Ma a sorpresa anche il giudizio sul segretario Ziuganov è negativo «E' circondato da carieristi Abbiamo creato un altro mostro»

Qui accanto Ligaciov In alto il segretario del partito neo-comunista russo Ziuganov e un'immagine della Piazza Rossa a Mosca

Gli Usa: una pessima idea Eltsin rassicura il mondo

MOSCA. Il presidente Boris Eltsin ha incaricato ieri il suo ministro degli Esteri di rassicurare gli Stati stranieri a proposito del voto, che egli considera anticostituzionale, con cui la Duma ha chiesto di restaurare l'Urss. In una dichiarazione diffusa dall'Itar-Tass, Eltsin ha definito «contrario alla Costituzione» il voto della Duma e ha sottolineato che, in quanto garante della legge fondamentale, egli non ammetterà «alcun tentativo di minare le basi dell'ordinamento dello Stato russo».

«Garantisco a tutti i cittadini russi - ha detto ancora Eltsin -, ai popoli della Csi e alla comunità internazionale che la Federazione russa conserva il suo status, e rispetta gli accordi firmati», riferimento ai finanziatori occidentali e ai Paesi con cui sono stati siglati accordi di disarmo. Quel voto - ha aggiunto Eltsin - «può essere interpretato come un tentativo di distruggere il nostro ordinamento statale poiché esso mette in dubbio la legittimità delle istituzioni attuali, compresa la stessa Duma, e mette in dubbio anche la possibilità che si tengano le elezioni presidenziali».

«La mozione della Duma può essere definita un tradimento degli interessi della Russia» ha detto ancora, in particolare perché «fa venir meno i meccanismi di sicurezza regionale e internazionale, minacciando la ripresa del nazionalismo estremista e il peggioramento della situazione dei russi nelle altre Repubbliche ex sovietiche».

Altre 5 Repubbliche della Csi - Azerbaigian, Kirghizia, Tagikistan, Uzbekistan e Kazakhstan - hanno reagito ieri negativamente al voto della Duma russa (l'altro giorno lo avevano già fatto i leader di Ucraina, Bielorussia, Armenia e Georgia). Fra gli altri, il presidente della Kirghizia, Askar Akayev, ha detto che il voto della Duma russa «può rallentare - per reazione di difesa - la reale integrazione economica delle Repubbliche che fanno parte della Csi».

Da Bruxelles, dove è in viaggio di lavoro, il portavoce del Dipartimento di Stato americano Nicholas Burns ha definito «una pessima idea» la ricostituzione dell'Urss. «Gli Stati Uniti non avrebbero obiezioni a una associazione volontaria», ha detto Burns. Ha aggiunto però che Washington sarebbe «assolutamente contraria» a una ricostituzione dell'Urss «senza l'assenso dei Paesi interessati». [Ansa]

FRANCIA

Frustrazioni, immagine sbiadita, agguati nelle banlieue: il poliziotto è in crisi

Suicidio, un male oscuro falcia i flic

Giovane agente si impicca, è il quattordicesimo in 3 mesi

PARIGI
DAL NOSTRO CORRISPONDENTE

Quattordici suicidi in neppure tre mesi. Quasi un'epidemia tra i flic, per i quali la «morte volontaria» giunge ormai in terza posizione fra le cause di decesso. L'ultimo episodio, ieri. Un agente di 36 anni si è impiccato nel suo garage. In malattia dal primo febbraio per crisi depressive, aveva espresso a varie riprese il desiderio di togliersi la vita. Nel timore lo facesse davvero, la moglie non lo abbandonava che per brevi attimi. Le è stato fatale l'attardarsi nella camera del figlio malato.

In servizio dall'82, l'uomo lavorava presso la sezione di Lambersart, comune prossimo alla frontiera belga. L'avevano sentito lamentarsi del lavoro duro, con orari gravosi e incombenze non sempre piacevoli. Come il suo collega della banlieue parigina, un sottufficiale morto suicida venerdì.

Il male oscuro che divora la categoria ha vari nomi. Frustrazione professionale, un'immagine esterna non troppo favorevole, gli attacchi quotidiani che le pattuglie subiscono nelle periferie difficili, il dialogo con i superiori talora faticoso. Più, beninteso, i problemi di natura personale. La polizia ha i suoi psicologi. Ma sono pochi - qualche decina - laddove il «mal di flic» dilaga.

Tre sindacati di categoria hanno chiesto l'altro ieri udienza al ministro Debré per esporgli le difficoltà che travagliano il corpo. Ma la pubblica amministrazione si difende. «Un legame tra i suicidi e le condizioni lavorative onerose è lungi dall'essere appurato», spiega il titolare degli Interni. Eppure qualche motivo ci dev'essere se il fenomeno non sembra interessare la Gendarmerie, laddove i poliziotti si trovano in prima linea.

La Francia ha muscolose tradizioni di polizia. In specie i «crs», cui spetta tutelare l'ordine pubblico. Il bobby non appartiene insomma al panorama transalpino. Ma negli ultimi tempi, complice una crisi sociale acuta, il flic si vede proporre funzioni di integratore urbano. Divenendo la repressione sempre più difficile, oltre che rischiosa, vogliono fargli prevenire il crimine. Flic di accompagnamento, fratelli maggiori, ispettori civici... la terminologia può cambiare, ma designa una realtà in cui l'approccio tradizionale più non regge. Occorre ormai capire, anzi - come si diceva negli Anni '70 - «farsi carico di».

La formazione lascia tuttavia a desiderare. In ogni caso, il dover capire se non risolvere i guai altrui, sottrae energie per dedicarsi ai propri. E la sommatoria può uccidere. La vecchia rivalità con i gendarmi ha riservato inoltre negli ultimi mesi amarezze supplementari alle forze di polizia, la cui massiccia presenza in zone metropolitane e quartieri degradati già costituisce un handicap. Destinando ai primi finanziamenti generosi per l'avvenire, il governo Juppé è parso voler penalizzare i secondi che pure vivono - oggi - in trincea.

Altra possibile spiegazione, la crisi esistenziale che ingenererebbero i numerosi divorzi. Fra le cause che incitano le mogli alla separazione troviamo le incombenze troppo faticose, i traslochi frequenti, lo stress che il mestiere di flic riversa sull'entourage familiare. Un tempo, la divisa trasmetteva orgoglio. Oggi incomprensione.

Enrico Benedetto

Poliziotti a Parigi: una improvvisa epidemia di suicidi nel Corpo

BOSNIA

Denuncia di Karadzic

«Sarajevo diverrà la Teheran dell'Europa»

BELGRADO. «Sarajevo può trasformarsi nella Teheran europea, da dove partirà il terrorismo contro l'Europa». Lo ha detto il leader dei serbi di Bosnia, Radovan Karadzic, sospettato di crimini di guerra, aggiungendo che «la comunità internazionale ha commesso un errore ad affidare ai musulmani la maggioranza di Sarajevo, una città dove ora non c'è più posto per i cristiani, né serbi ortodossi né croati cattolici».

Secondo gli accordi di pace di Dayton, i cinque municipi di Sarajevo controllati dai serbo-bosniaci dovranno passare entro il 19 marzo sotto l'amministrazione della Federazione croato-musulmana. Ma molti serbi hanno deciso di lasciare la città perché non si sentono protetti, e Karadzic ha affermato che questo «minaccia definitivamente l'idea di una Bosnia multietnica, cioè la base degli accordi di Dayton». [Agi]

VIP

Classifica del Times

Susanna Agnelli 50ª tra le donne più potenti

LONDRA. Susanna Agnelli si è piazzata al cinquantesimo posto nella «hit parade» delle donne più potenti del pianeta che il «Times» sta pubblicando a puntate. Dell'attuale ministro degli Esteri italiano, il «Times» scrive: «In quanto membro della dinastia Agnelli ha una serie di rapporti estremamente buoni», «non è coinvolta negli scandali politici d'Italia» e «conosce bene la sua materia sebbene, per qualche critico, dimostra di non avere troppa pazienza per i dettagli nella gestione dell'Unione Europea». Il quotidiano londinese ha finora pubblicato, in tre puntate, l'elenco di 75 delle «magnifiche cento». Nella classifica dal 26° al centesimo posto campeggiano, oltre alla Agnelli, altre cinque italiane: Liliana Ferraro (52ª), Emma Bonino (58ª), Letizia Moratti (62ª), Irene Pivetti (63ª) e infine il giudice Ilda Boccassini (95ª). [Ansa]

A New York braccio di ferro sulla prima condanna a morte

«Fallo giustiziare o ti caccio»

Il governatore minaccia il procuratore

NEW YORK
NOSTRO SERVIZIO

Era esattamente da un anno, cioè da quando nel marzo scorso l'appena eletto nuovo governatore dello Stato George Pataki aveva firmato la reintroduzione della pena di morte a New York, che tutti si chiedevano chi sarebbe stato il primo a finire con l'ago di una siringa nel braccio, visto che la «modernità» aveva preteso l'andata in pensione della vecchia e «inumana» sedia elettrica. Ora di «candidati» ce ne sono addirittura tre, tre «balordi» che giovedì scorso hanno ammazzato un poliziotto durante una sparatoria nel Bronx, ma la loro condanna a morte, se ci sarà, sarà il frutto di un'altra battaglia che Pataki è pronto a combattere: quella contro il «District Attorney» del Bronx, Robert Johnson. Dovrà essere lui, infatti, al momento del processo, a presentare le «richieste dell'accusa», e tutti sanno che Johnson è contrario alla pena capitale.

«La mia attuale intenzione è quella di non utilizzare questa nuova possibilità», disse pubblicamente l'anno scorso, subito dopo la solenne cerimonia in cui Pataki, circondato da vedove di poliziotti ammazzati, aveva cancellato con la sua firma gli anni di dura resistenza che il suo predecessore Mario Cuomo aveva opposto alla reintroduzione della pena di morte. Quali siano le intenzioni di Johnson nei confronti di Angel Diaz, Ricardo Morales e Jesus Menendez, i tre arrestati, non è ancora chiaro. «Ci si atterrà ai fatti», dicono i suoi collaboratori. Ma Pataki è convinto che il District Attorney del Bronx voglia rovinargli la festa, come del resto ha già fatto qualche mese fa, quando si è limitato a chiedere l'ergastolo nei confronti del responsabile di una sparatoria in un negozio di scarpe.

In quel caso il governatore «perdonò» Johnson, accettando la spiegazione che la richiesta dell'ergastolo era basata sulla sua «discrezionalità professionale». Ma questa volta, a scanso di equivoci, ha voluto mettere le cose in chiaro «prima» che Johnson prenda una decisione, minacciando di cacciarlo. «Ho la capacità, l'autorità e certamente la volontà di considerare la rimozione del District Attorney. Questo è un caso da pena di morte e lo seguiremo da vicino», ha detto ieri pubblicamente. Il sindaco di New York Rudolph Giuliani si è subito schierato al suo fianco. Ma siccome ci tiene a mostrarsi più «moderato» del governatore, ha detto che secondo lui Johnson, se proprio non se la sente di negare i suoi principi, dovrebbe «farsi da parte volontariamente».

L'opera di intimidazione nei confronti del District Attorney, insomma, è in pieno svolgimento e nessuno sa se lui sarà tanto «cuor di leone» da resistere. Ma se lo farà se ne vedranno delle belle. La legge infatti consente al governatore di nominare (e quindi di rimuovere) un District Attorney, ma è dubbio - dicono gli esperti - che possa farlo sulla base di una diversa «valutazione giudiziaria», che certo non spetta al governatore. La disputa sarebbe materia da Corte Suprema, insomma, con tutte le implicazioni che ciò avrebbe sul dibattito politico e sull'opinione pubblica. Pataki naturalmente non è preoccupato da questa prospettiva. Dopotutto, promettendo la pena di morte ha vinto le elezioni. Un'eventuale «battaglia» con il District Attorney lo porrebbe ancora più saldamente sul piedistallo dell'uomo d'ordine inflessibile.

Franco Pantarelli

Sulla pena capitale Pataki fece campagna elettorale, il giudice è notoriamente contrario

Il governatore di New York, George Pataki: dalla sua parte si è schierato anche il sindaco, Rudolph Giuliani

IL CASO

ORRORE IN ALABAMA

Per rubare il nascituro uccide la migliore amica e la sventra

NEW YORK
NOSTRO SERVIZIO

Carethia Curry si stava preparando a vivere da ragazza madre. Non sarebbe stato facile allevare senza padre il bimbo che portava in grembo, ma sapeva di poter contare sulla sua migliore amica, Felicia Scott. Non l'aveva, Felicia, aiutata moltissimo durante i lunghi mesi della gravidanza? Così, quando alla fine di gennaio - il momento del parto era ormai vicino - l'amica aveva proposto di andare insieme a mangiare una pizza, lei aveva tranquillamente accettato, dicendosi che quella forse sarebbe stata la loro ultima occasione di fare quel po' di «vita sociale» che un posto come quello in cui loro vivevano (una cittadina dell'Alabama chiamata Tuscaloosa) consentiva. Dopo, la presenza del piccolo avrebbe molto limitato le sue uscite.

E' stata l'ultima cosa che ha fatto. Felicia infatti non intendeva accontentarsi del ruolo di «zia» cui la nascita del bambino l'avrebbe relegata. Lei voleva essere la sua mamma e per farlo c'era un solo modo: togliere di mezzo Carethia. Dopo la pizza le due ragazze stanno percorrendo a piedi una strada deserta che fiancheggiava un bosco. Carethia cammina con difficoltà per via del pancione, ma Felicia con una scusa la convince a inoltrarsi con lei nel bosco. Poche decine di metri, nessuno ovviamente in vista, e dalla borsetta di Felicia spunta una pistola. Due, tre colpi alla testa, e Carethia cade a terra. Felicia estrae un coltello, le apre il ventre, «dà alla luce» il piccolo e scompare.

Tuscaloosa non aveva saputo più nulla delle due ragazze per un mese e mezzo. La gente e la polizia non sapevano cosa pensare, ma alla fine avevano concluso che se n'erano andate a vivere da qualche altra parte, magari per sfuggire al «marchio» che minacciava di perseguitare Carethia in una cittadina dove tutti sanno tutto di tutti. E invece, ecco che l'altro ieri il corpo scempiato di Carethia viene trovato. La polizia indaga, si mette alla ricerca di Felicia, la trova e lei confessa tutto. Adesso è in prigione senza possibilità di cauzione e il piccolo (trovato con lei e descritto in buona salute) è stato affidato a un istituto.

«Il furto di un bambino direttamente dal grembo della madre. In 21 anni di carriera non ho mai visto un crimine simile», dice sconvolto un poliziotto. Eppure un fatto simile, ancora più agghiacciante, è accaduto nello scorso novembre nei pressi di Chicago. L'uccisa si chiamava Deborah Evans e il bimbo che stava per partorire sarebbe andato ad aggiungersi ai tre che aveva già, Savannah di 10 anni, Joshua di 8 e Jordan di 2, figli di tre padri diversi. Sua cugina Jacqueline Williams e il suo compagno Fedell Caffey, disperati per non riuscire ad avere bambini, non solo la uccisero per appropriarsi del suo, ma ammazzarono anche Savannah e Joshua. Risparmiarono Jordan perché il padre Iavern Howard, che per un certo tempo aveva vissuto con Deborah, li aveva aiutati a mettere a punto il loro piano. Semplicissimo, del resto: si trattava soltanto di uccidere Deborah e aprirle la pancia con un paio di forbici. [f. p.]

«Rischio sordità»

In Francia una legge anti-walkman

PARIGI. Aggrappati in permanenza agli auricolari del loro walkman, i ragazzi di oggi rischiano di trasformarsi in una «generazione di sordi». Il grido di allarme è stato lanciato da un medico otorino francese, deputato all'Assemblea nazionale, e i suoi colleghi lo hanno prontamente raccolto: i lettori di musicassette e di compact disc «da passeggio» dovranno essere dotati d'ora in poi di una potenza non superiore ai 100 decibel, soglia massima oltre la quale l'orecchio rischia di subire lesioni irreversibili.

La legge, firmata da Jean-Pierre Cave, chirurgo otorino in un ospedale di Parigi, e dal deputato Udf Jean-François Mattei, sarà promulgata solo il mese prossimo, ma già da ora la sua approvazione unanime in Parlamento è salutata come una vittoria importante da tutti i nemici dei decibel ad oltranza. Oltre al limite massimo di potenza, gli apparecchi messi in vendita dopo l'entrata in vigore della legge dovranno esibire, in bella evidenza, un ammonimento: «A piena potenza, l'ascolto prolungato del walkman può produrre lesioni irreversibili all'apparato auditivo».

La nuova legge è stata accolta da un consenso condiviso anche da molti ex-utilizzatori, ma le voci di dissenso non mancano, naturalmente in nome della «libertà individuale» e al grido di «i deputati hanno altro cui pensare, i cittadini sono abbastanza maturi da decidere da soli l'uso delle proprie orecchie». Da parte loro i produttori, senza contestare la fondatezza dell'allarme, osservano tuttavia che applicare la legge non sarà facilissimo: anche se la potenza dell'apparecchio sarà ridotta infatti, un auricolare di grande sensibilità potrà sempre riportare il livello dei decibel a 120-130. Cioè l'intensità di un martello pneumatico o di un motore a reazione durante la fase di rullaggio a terra. [Ansa]

DALLA PRIMA PAGINA

UNA DEMOCRAZIA COME SI DEVE

un movimento o comitato o aggruppamento che dir si voglia, l'assemblea parlamentare sarebbe molto più che oggi ingovernabile, perché sarebbe composta non da due partiti e neppure da una decina, com'era nella prima Repubblica, e neppure da circa trenta come pare stia avvenendo oggi, ma da seicento: ogni deputato, un partito.

L'introduzione del sistema uninominale combinata con la forsennata polemica contro i partiti ha avuto come unica conseguenza non la loro scomparsa ma la loro moltiplicazione e addirittura, fatto senza precedenti, credo, nella storia degli Stati democratici, la formazione di partiti che hanno nel contrassegno non una proposta politica, ma il nome e il cognome di una persona. Non è un caso che il primo partito personale nel nostro Paese sia stato quello del maggior fustigatore della politica partitica, Marco Pannella. Non ci sono più partiti? Perché ci dovrebbero essere? «Il partito sono io».

Non occorrono molte parole per trarre una conclusione da queste osservazioni. Il sistema uninominale a un turno, quando non sia applicato a una società con forti partiti ben radicati nella storia e nel costume, rischia di produrre due mali: la frantumazione dei grandi partiti e l'apparizione di raggruppamenti effimeri. Ci si domanda con una certa apprensione come da una situazione di questo genere si possa sperare di raggiungere l'agognata meta di un governo stabile. Il governo che uscirà dalle prossime elezioni dovrebbe varcare le soglie del 2000, entrare trionfalmente nel terzo millennio. C'è davvero qualcuno che ci crede?

Norberto Bobbio

Stato civile di Torino

NATI DENUNCIATI IL 6 MARZO 1996

Attademo Serena; **Bellomo Elli** Giulia; **Binello** Rebecca; **Bracco** Lorenzo; **Bracco** Luca; **Brino** Claudio; **Candelo** Martina; **Cericola** Jessica; **Ciravegna** Sara; **Collura** Davide; **Colnago** Carola; **Contratto** Chiara; **Cupo** Raffaele; **Dell'Isola** Livio; **Donatiello** Simone; **Farina** Ilaria; **Fontana** Mirko; **Gallo** Giacomo Emanuele; **Guglielmo** Federico; **Iazzi** Paola; **La Verde** Lidia; **Luongo** Fabrizio; **Madonia** Simone; **Melodia** Lucrezia; **Ogliotti** Sara; **Olivelo** Antony; **Paganelli** Kevin; **Raia** Federica; **Ricciotti** Matteo; **Rollo** Giovanni; **Senna** Francesco Saverio; **Scarbo** Pierre; **Sgroi** Gianluca; **Signore** Carola; **Silvieri** Federico; **Trucco** Gianluca; **Valenti** Diego; **Valmorbida** Lorenzo.

MORTI DENUNCIATI IL 6 MARZO 1996

Negli Ospedali: **Franchino** Margherita ved. **Lombardi**, anni 53, Mauriziano Umberto I, nata a Torino; **Gabbiano** Paola ved. **Benedetti**, a. 80, Martini, nata a Chieri (TO); **Kaltnever** Floriano, a. 74, Maria Vittoria, nato a Gracova Serravalle; **Benevenuti** Giuseppe, a. 56, Giovanni Bosco, nato a Torino; **Strano** Sebastiano, a. 71, Mauriziano Umberto I, nato a Catania; **Disalvo** Francesca in **Lo Bue**, a. 51, Giovanni Bosco, nata a Lercara Friddi (PA); **Gavello** Giuseppe, a. 81, Molinette, nato a Torino; **Capaio** Alfredo, a. 59, Giovanni Bosco, nato a Arborea (OR); **Grogno** Alfonso, a. 93, Molinette, nato a Leinì (TO); **Trentinella** Bruno Antonio, a. 28, Ospedalino Koelliker, nato a Torino; **Muraro** Barbara in **Beltramo**, a. 78, Luigi Einaudi (ex Vecchia Astanteria), nata a Carrara S. Giorgio (PD); **Dal Zot** Celeste, a. 83, Mauriziano Umberto I, nato a S. Giustina (BL); **Mirra** Irma in **Gentile**, a. 79, Mauriziano Umberto I, nata a Castellammare di Stabia (NA); **Girina** Ida Maria, a. 82, Molinette, nata a Torino; **Dallavalle** Fortunata, a. 84, Cottolengo, nata a Ziano Piacentino (PC); **Tortorici** Salvatore, a. 88, Giovanni Bosco, nato a Pietra Perzia (EN); **Pozzassere** Rosa ved. **Mancino**, a. 87, Martini, nata a Francavilla Fontana (BR); **Palazzolo** Salvatore, a. 76, Giovanni Bosco, nato a Palermo; **Bonaudi** Silvia in **Crivello**, a. 89, Martini, nata a Torino; **Zago** Concetta ved. **Di Stefano**, a. 83, Giovanni Bosco, nata a Comiso (RG); **Serafino** Teresa ved. **Alpignano**, a. 88, Martini, nata a Alpignano (TO); **Bertino** Cristiana, a. 20, Maria Vittoria, nata Torino; **Giuliano** Palmira, a. 85, Evangelico Valdese, nata a Caluso (TO); **Benedetti** Marco, a. 35, Amedeo di Savoia, nato a Torino; **Carrozza** Giovanni, a. 67, Mauriziano Umberto I, nato a Rossano (CS); **Ceppi** Cristoforo, a. 88, Amedeo di Savoia, nato a Sernio (BO); **Buero** Massimo, a. 60, Giovanni Bosco, nato a Piscina (TO); **Martinel** Natalina ved. **Gianardo**, a. 62, Giovanni Bosco, nata a Torino; **Lombardo** Giuseppina in **Sansone**, a. 50, Molinette, nata a Altano (BA); **Rosso** Carlo, a. 56, Molinette, nato a Chivasso (TO).

Presso residenza: **Moro Lia** Angiola Maria ved. **Franceschini**, a. 81, corso Stati Uniti 31, nata a Mira (VE); **Stratta** Virginia ved. **Bertero**, a. 91, corso Galileo Ferraris 118, nata a Torino; **Lemmi** Adriana ved. **Gillardi**, a. 93, corso Regina Margherita 78, nata a San Pier D'Arena ora Genova; **Benvenuti** Giovanni, a. 70, via R. Anil 18, nato a Torino; **Pige** Antonia in **Perrone**, a. 60, via Curtatone 11, nata a Ballau (CA); **Duilio** Maria Teresa in **Manfredi**, a. 70, via Pietro Canonica 1, nata a Torino.

Presso case di cura, di riposo e istituti religiosi: **Carlone** Giuseppe, a. 71, casa di cura Pinna Pintor, nato a Vigevano (PV); **Pellanda** Giuseppina ved. **Collino**, a. 81, casa di cura Villa Cristina, nata a Locarno - Svizzera; **Piglia** Giuseppe, a. 84, casa di cura Bernini, nato a Crema (CR).

Presso Medicina Legale: **Dragone** Dario Antonio Carlo, a. 44, nato a Torino; **Casciabue** Margherita in **Mignone**, a. 54, nata a Insa Scapaccino (AT); **Miele** Giovanni, a. 67, nato a Agliè (TO).

Nati 38 - Morti 42

E' mancato all'affetto dei suoi cari
Luigi Iannuzzelli (Gino)
anni 43
Affranti lo piangono la moglie, i figli **Rita** e **Antonio**, la mamma, la sorella **Rosy** con **Gigi**, **Maria Grazia** con **Beppe**, i fratelli **Angelo** con **Antonella**, **Lucio** con **Liliana**, **Rino** con **Teresa**, nipoti, cognati e parenti tutti. Non fiori ma opere di bene. Per orario funerali telefonare al 337.824.
— **Torino**, 15 marzo 1996.

Con grande rimpianto per la perdita del [illegible]
Danilo Ferrero
gli amici: **Alberto, Andrea, Alessandro, Piergiorgio, Ughetta, Alberto, Carlotta, Werther, Norberta, Franco, Laura.**
— **Torino**, 16 marzo 1996.

I **Condomini** di **Lungo Po Antonelli 203** sono vicini a Ja, Jada, Marcella e Alessio per la scomparsa dell'amico **DANILO.**

Ciao **DANI**, e grazie per l'amicizia e i tanti giorni sereni che ci hai donato. **Simonetta** e **Pier Carlo.**

Le **Periodici San Paolo, Famiglia Cristiana** e le altre **Testate del Gruppo**, partecipano al dolore della famiglia per la scomparsa di
Danilo Ferrero
— **Milano**, 15 marzo 1996.

Gli **Amici** dell'**Istituto Italiano di Micropsicanalisi** partecipano al dolore della famiglia e ricordano con gratitudine il direttore del loro bollettino
Danilo Ferrero
— **Torino**, 16 marzo 1996.

Gli amici: **Federica, Riccardo, Andrea, Roberta, Massimo, Federico, Paolo, Laura, Simona, Pierfranco, Alessia, Panos, Yadvinder, Laura, Andrea, Cristina, Emanuela, Cristina, Giampaolo, Lorenza, Davide, Giorgia, Monica, Roberto, Rino, Cicca, Paolo, Yann, Cristina, Roberto, Chiara** sono vicini con affetto ad Alessio e alla sua famiglia.

Il Signore ha accolto nelle sue braccia il suo servo fedele
dott. Luigi Giordano
Cavaliere dell'Ordine di Malta e dei Ss. Maurizio e Lazzaro
Lo partecipano con immensa pena la moglie **Marcella Recca**, l'amatissimo **Pietro** con **Maria Gallo Orsi**, già considerata figlia da Gino, i fratelli **Adele** con **Bruno Brunetti** e figli, **Beppe** con **Franca Re** e figli. Una gratitudine immensa al caro amico dott. Carlo Palenzona per l'assistenza affettuosissima ed assidua con la quale lo ha seguito. Grazie di cuore ai colleghi di Banca per il bene dimostratogli. Rosario, domenica 17, ore 21 (entrata laterale) e funerali martedì 19 ore 10, in S. Carlo.
— **Torino**, 17 marzo 1996.

Piero Cafe e **Andrea** sono vicini col cuore a Celita e Pietro nelle preghiere per il caro **GINO.**

Gli **Amici** di sempre ricordano affettuosamente **GINO** con infinito rimpianto.

E' deceduta
Carmen Anelli in Francou
A funerali avvenuti addolorati lo annunciano il marito **Giulio Mario**, la figlia **Ornella** col marito **Gianfranco** e l'adorata **Cristina**, il fratello, la cognata, i nipoti e parenti tutti.
— **Padova**, 17 marzo 1996.

E' mancata
Amelia Di Nunzio ved. Pellegrino
Lo annunciano la sorella **Maria**, nipoti e parenti tutti. Funerali lunedì 18 ore 10 nella parrocchia Madonna delle Rose.
— **Torino**, 15 marzo 1996.

Il 13 marzo ci ha lasciati il
rag. Mario Martin
A funerali avvenuti, per espressa volontà del defunto, lo annunciano: i nipoti **Pier Enrico, Maria Licia, Gianni** e famiglie, l'affezionata **Liana** con **Ely, Giancarlo, Mario** e **Diane**; cugini e parenti tutti. Un ringraziamento particolare, per tutte le affettuose cure prestate, al dott. Giancarlo Paulotti e ai medici ed infermieri dei reparti Cardiologia e Terapia Intensiva dell'ospedale Mauriziano di Torino. La salma riposa nella tomba di famiglia del cimitero di Pinerolo. Eventuali offerte saranno devolute alla Croce Verde di Porte. La Messa di settima sarà celebrata mercoledì 27 marzo alle ore 8,30 nel Duomo di Pinerolo.
— **Pinerolo**, 17 marzo 1996.

I pronipoti **Marco, Giorgia, Federico, Massimo, Giacomo** ed **Elisa** ricordano affettuosamente lo zio **MARIO.**

Direttori, Impiegati, Operai e Gruppo Anziani della Martin & C. Srl, Stabilimenti di Porte e Perosa Argentina, partecipano al dolore della famiglia per la perdita del fondatore
rag. Mario Martin
— **Porte**, 17 marzo 1996.

In ricordo di lunga amicizia partecipa famiglia **Gallinatto.**

La famiglia **Cassina** prendono viva parte al dolore della famiglia Martin.

La **Direzione** ed i **Soci** del **Circolo Sociale** partecipano al dolore della famiglia.

Improvvisamente ci ha lasciati un uomo meraviglioso
rag. Ferruccio Chicco
Affranti ne danno il triste annuncio la moglie **Elvja**, le figlie **Marialuisa** con il marito **Gianni** e il figlio **Stefano**, **Raffaella** con il marito **Massimo** ed i figli **Silvia** e **Andrea**, fratello, cognati e parenti tutti. I funerali avranno luogo lunedì 18 marzo alle 14,30 presso la parrocchia S. Maria della Scala a Moncalieri. La cara salma verrà tumulata nel cimitero di Carignano.
— **Torino**, 16 marzo 1996.

Gigino e **Umbertina, Giorgio** e **Franca** con **Alessandro, Valentina** e **Paolo** profondamente addolorati partecipano al grande dolore di Elvia, Raffaella e Maria Luisa per l'improvvisa scomparsa del caro **FERRUCCIO.**
— **Torino**, 16 marzo 1996.

Michelangelo con **Mariuccia** figli e rispettive famiglie piange l'amatissimo fratello **FERRUCCIO.**

Ha lasciato serenamente questa vita terrena per ricongiungersi al suo amato marito Piero
Maria Maddalena Gallo ved. Gallino (Mariuccia)
anni 77
Lo annunciano, a funerali avvenuti, con dolore il figlio **Piergiacomo** col nipote **Federico**, ricordandone la vita dedicata completamente al lavoro e alla sua famiglia. La presente è partecipazione e ringraziamento.
— **Torino**, 14 marzo 1996.

E' mancato all'affetto dei suoi cari
Pietro Mondino
Addolorati l'annunciano i figli **Luciana, Sergio** con rispettive famiglie. Funerale martedì 19 corrente ore 10 ospedale San Vito.
— **Torino**, 14 marzo 1996.

E' mancata
Albertina Gioda ved. Baroncelli
anni 74
Lo annunciano il figlio **Guido** con la moglie **Teresa**, il nipote **Massimo** e parenti. Funerale in Torino parrocchia Immacolata Concezione, via Monte Como 36, martedì 19 marzo ore 8,15.
— **Carmagnola**, 16 marzo 1996.

E' prematuramente mancato ai suoi cari
Renzo Quara
Lo annunciano con immenso dolore la mamma **Rosina**, la madrina **Teresa**, lo zio **Gino** e **Mariuccia**, i cugini: **Luciana** con **Sergio, Carla** con **Massimo, Sergio** con **Silvana, Danilo, Rossano.** Un particolare ringraziamento all'amico Gianni e al dottor Franco Gavello. Funerali martedì 19 marzo ore 11,45 parrocchia Pace. Santo Rosario lunedì 18 marzo ore 20,30 Suore Immacolatine, via Vestignè 7. La presente come partecipazione e ringraziamento.
— **Torino**, 15 marzo 1996.

Ti ricorderemo sempre. **Gianni, Dina** e **Andrea.**

AMICO mio di sempre mi mancherai tanto. **Graziella.**

Il **Consiglio Direttivo** dell'**Associazione Fioristi** di **Torino** partecipa commosso al dolore per la scomparsa del caro amico
Renzo Quara
— **Torino**, 17 marzo 1996.

La famiglia **Pirollo** si unisce al dolore della mamma Rosina per la perdita di **RENZO.**

Ciao **RENZO** saremo vicini alla mamma Rosina affettuosamente. **Paolo Beppe** e famiglie.

E' mancata al nostro grande affetto
Emilia Arpiani ved. Sacco
Terziaria Francescana
L'annunciano con dolore la figlia **Piera**, i nipoti **Ugo, Pia, Gianni** e **Vittorio.**
— **Torino**, 16 marzo 1996.

Con affetto sono vicini a Piera, Ugo, Pia, le famiglie **Sanciprianо, Negro, Pasqualini, Spalla.**

Fraternamente vicini a Piera, Pia e Ugo piangono la cara nonna **IMMA: Lella** e **Laura; Franco Clacia Silvia** e **Paola; Alberto Ilaria** e bimbo.

EMILIA insostituibile carissima amica ti avremo nel cuore con l'affetto di sempre. **Bianca Anna Gianfranco Federica.**

E' mancato
Giuseppe Vercellino
di anni 83
Lo annunciano la moglie **Carmen**, i figli **Giovanni, Luciano, Anna-Maria** e **Silvio** con rispettive famiglie e parenti tutti. I funerali a Cuorgnè martedì 19 c.m. alle ore 14,45 nella Chiesa parrocchiale di San Dalmazzo.
— **Torino-Cuorgnè**, 15 marzo 1996.

Le cugine **Maria Teresa** e **Margherita** con i familiari sono vicine a Carmen.

Dopo lunga malattia è mancato
Arturo Deangeli
dottore in Giurisprudenza consulente del lavoro
di anni 74
Lo annunciano la moglie **Felicita**, la sorella **Jolanda**, la cognata, i cognati, i nipoti e i parenti tutti. Lunedì 18 marzo alle ore 15 la salma verrà tumulata nel cimitero di Villanova.
— **Villanova**, 16 marzo 1996.

Lino nel suo profondo dolore annuncia la perdita della sua adorata
Aida Tomasi in Rizzi
Con lui la piangono sorelle, nipoti e parenti tutti. Funerali martedì 19 ore 8,15 parrocchia Maria Speranza Nostra.
— **Torino**, 16 marzo 1996.

A funerali avvenuti, la famiglia annuncia la dipartita del caro congiunto
Giovanni Casalis
La Santa Messa di Trigesima sarà celebrata nella parrocchia di Santa Maria della Scala in Moncalieri domenica 14 aprile alle ore 12.
— **Moncalieri**, 12 marzo 1996.

E' mancata all'affetto dei suoi cari
Florina Richetti ved. Tamietto
anni 91
La piangono il figlio **Franco** con **Anna; Denise, Marisa** e **Massimo.** Funerale in Volpiano residenza Anni Azzurri lunedì 18 ore 14 arrivo cimitero di Moncalieri ore 15,30. Un ringraziamento al personale della Casa di Riposo ed in particolare alla signora Bruna.
— **Volpiano**, 16 marzo 1996.

Rosy, Gi[illegible], Chicca, Carlo, Bobo e **Bruna** si stringono affettuosamente a Franco ed Anna.

Si uniscono al dolore gli amici:
Stella Tino Abaciat
Carla Riccardo Bonino
Sandra Piero Bosticco
Gina Piero Chiarello
[illegible] Corti
Lina Nani Ferrario
Norina Sergio Pecchio
Carla Gigi Quaglia.

Ludy e **Alfredo Occleppo** si uniscono al dolore di Franco per la scomparsa della cara **MAMMA.**

Bianca, Gastone, Antonella, Fiorenza, Fabrizio partecipano al dolore di Franco per la scomparsa della mamma
Florina Tamietto
— **Torino**, 16 marzo 1996.

Sono vicini a Franco: **Emma, Paolo, Ines, Luciano, Narina, Gino, Lia, Cesare, Ila, Giovanni.**

E' mancato
Andrea Cristino
anni 83
L'annunciano: la moglie **Paola**; i figli **Vincenzo, Giacomo, Angela, Juan** e famiglie; nipoti e parenti tutti. Funerale in Torino, martedì 19, ore 8,15, parrocchia S. Giuseppe Benedetto Cottolengo (corso Potenza 130).
— **Torino**, 15 marzo 1996.

Ha raggiunto gli adorati nonni in cielo
Michele Attilio Borgo
lasciandoci la sua dolcezza infinita. Come da suo desiderio lo partecipa la sua famiglia a funerali avvenuti.
— **Moncalieri**, 17 marzo 1996.

E' mancato ai suoi cari
Michele Squillari
anni 78
Lo annunciano: la moglie **Elena**, fratello, sorelle, nipoti, cognati, cognate e parenti tutti. Funerale parrocchia Cellarengo (Asti), martedì 19 ore 15,15.
— **Moncalieri**, 17 marzo 1996.

ORARIO ACCETTAZIONE NECROLOGIE ED ADESIONI
Sportelli PK. Salone LA STAMPA
Via Roma, 80
Lu/Ve 9-12,30; 14-18
Sabato 9-12,30
Sportelli PK.
Via Marenco, 32
Lunedì/Venerdì 8,30-21
(apertura continua)
Sabato ore 8,30-12,30; 14-21.
Domenica e festivi 18,30-21

RINGRAZIAMENTI

La cugina **Martha Castagna** unitamente ai parenti tutti del compianto
prof. Renzo Castagna
nell'impossibilità di farlo singolarmente, ringraziano sentitamente quanti di presenza, con fiori e scritti hanno partecipato al loro dolore. La S. Messa di Trigesima sarà celebrata lunedì 8 aprile alle ore 18,30 nella parrocchia Madonna di Pompei.
— **Torino**, 17 marzo 1996.

Le famiglie **Griffa** e **Grosso** nell'impossibilità di farlo singolarmente ringraziano quanti hanno partecipato al loro immenso dolore per la scomparsa dell'
Ing. Giorgio Griffa
La Messa di Trigesima sarà celebrata mercoledì 20 marzo alle ore 18,30 nella parrocchia di S. Francesco da Paola (via Po).
— **Asti**, 17 marzo 1996.

ANNIVERSARI

1991 1996
Giancarlo Pacini
artista
Con immutato amore. **Ela** e **Leonmaria.**

1983 1996
Giovanni Colombotto Rosso
Sei sempre nel cuore dei tuoi cari.

1971 1996
dott. Silvio Bertetto
Ricordato dalla sorella.

1987 1996
Maria Roggia
Enrica.

1985 1996
Cesare Sola
Il suo ricordo è vivo nella memoria del figlio **Walter** e di tutti i suoi cari. S. Messa anniversario sabato 23 corr. ore 9 parrocchia SS. Trinità di Nichelino.

1994 1996
Arturo Risso
Sempre con noi. I tuoi cari.

22-3-1995 22-3-1996
prof. Filippo Chissotti (Chiss)
E' sempre vivo il ricordo. Messa di suffragio: sabato 23 marzo ore 18 chiesa di San Giuseppe, via Roma, Trofarello.

1986 1996
Matteo Rosso
Nel decimo anniversario ti ricordano con immutato affetto le tue **Anna** e **Maddalena.**

comm. col. Dino Seri
Lina Martini
La famiglia li ricorda con immutato rimpianto.
— **Torino**, 17 marzo 1996.

1991 18 MARZO 1996
Irma Cortese
Irma e Guido, camminano tenendosi per mano, dove c'è solo luce e amore. Miei adorati genitori l'alba di ogni giorno vi porti il mio bacio, il tramonto le mie lacrime. Arrivederci presto in un mondo più giusto, uniti per sempre. **Graziella.** Ss. Messe lunedì 18 marzo ore 9,30 parrocchia «Gesù Nazareno» Torino e ore 18,30 parrocchia «S. Lorenzo» Collegno.
— **Collegno**, 17 marzo 1996.

Da domani nuove manovre militari, la gente fugge dalle isolette vicine alla Cina

«Indipendenza», Taiwan in piazza

Pechino: mai detto che non vi invaderemo

«Voglio essere un taiwanese, non uno schiavo»
«Jiang Zemin, giù le mani dal nostro Paese»

PECHINO. Il giorno dopo l'annuncio di una nuova serie di esercitazioni militari nello Stretto di Taiwan, il governo cinese ha ribadito ieri che non esclude l'uso della forza nel caso di una dichiarazione d'indipendenza o di un'invasione straniera della ricca isola nazionalista.

Ma le minacce di Pechino sembra producano a Taiwan un effetto opposto a quello sperato. A Taipei e Kaohsiung, ieri, per la prima volta, 20 mila persone hanno preso parte ad una manifestazione contro Pechino a favore dell'indipendenza. Al grido di «Giù le mani da Taiwan» e «Voglio essere un taiwanese e non uno schiavo cinese», i dimostranti, che innalzavano un ritratto del segretario generale del partito comunista cinese e capo dello Stato Jiang Zemin con su scritto «La grande Cina invade Taiwan», hanno marciato per le vie della capitale.

Le manovre militari che dall'inizio del mese l'esercito popolare di liberazione sta svolgendo con missili, aerei e navi a poche miglia da Taiwan per scoraggiare le aspirazioni indipendentiste dell'isola, stanno raccogliendo intorno al movimento un consenso forse insperato dai suoi stessi dirigenti. Le manovre - venerdì è stata annunciata la terza serie per la prossima settimana - coincidono con le prime elezioni presidenziali dirette dal 1949, quando i nazionalisti fuggirono sull'isola dopo la sconfitta nella guerra civile. Il candidato favorito è Lee Teng-Hui, 73 anni, del partito nazionalista del Kuomintang, accusato dalla Cina di essere il fautore nascosto dell'indipendenza.

Lee Teng-Hui, un protestante che si è dato molto da fare per ottenere a Taiwan un riconoscimento internazionale - l'isola ha rapporti diplomatici con solo 31 Paesi nel mondo - ha sempre smentito di volere l'indipendenza. Oggi, Lee Teng-Hui sta raccogliendo l'approvazione anche degli indipendentisti e un recente sondaggio indica che il loro partito sta guadagnando consensi. Proprio grazie all'atteggiamento aggressivo di Pechino, dicono osservatori a Taiwan.

Pechino d'altronde non ha scelta, deve muoversi prima che sia troppo tardi, prima che le elezioni del 23 marzo legittimino Lee come il primo presidente della millenaria storia della razza cinese scelto democraticamente, dice un osservatore nella capitale. Da qui il martellamento politico per convincere i cinesi che queste elezioni saranno solo un grande broglio, che la democrazia di Lee è un falso, dietro il quale il «presidente» esercita una «dittatura personale» sui 21 milioni di taiwanesi.

Le dichiarazioni di ieri del governo cinese non potranno che aumentare la tensione sullo Stretto. Dalle isolette minori taiwanesi, nella zona dove domani cominceranno le manovre combinate delle tre forze armate, la gente sta scappando. Entro domani saranno evacuati gli ultimi 16 civili rimasti a Wuchiu, l'isola più vicina all'area in cui si svolgono le manovre militari. Saranno temporaneamente trasferiti nell'isola di Quemoy, 120 km a Sud Est. Le esercitazioni militari cinesi prevedono, fra il 18 e il 25 marzo, anche una simulazione di sbarco sulle coste della provincia di Fujian, molto vicina a Wuchiu. Nella zona, Pechino ha schierato oltre a una flotta anche 150 cacciabombardieri.

Il governo di Taipei non ritiene tuttavia che ci sarà un attacco da parte di Pechino. La stessa opinione è condivisa dagli osservatori nella capitale cinese, malgrado la secca smentita data ieri dal ministero degli Esteri pechinese al rapporto diffuso da Washington secondo cui la Cina avrebbe dato assicurazioni agli Usa che non userà la forza contro Taiwan. «Queste notizie sono prive di fondamento», ha detto il portavoce Shen Guofang interrogato da un giornalista cinese alla tv di Stato. «La Cina non si è mai impegnata a non usare la forza, anche se ciò non è diretto contro i compatrioti taiwanesi», ha aggiunto il portavoce. La politica della Cina nei confronti di Taiwan, ha detto Shen Guofang, è immutata: «La riunificazione pacifica e "un Paese e due sistemi" è la nostra politica di base verso Taiwan, non ci sono cambiamenti. Ma nel caso dell'indipendenza di Taiwan o di un'invasione straniera, la Cina prenderebbe tutte le misure necessarie per proteggere la sovranità e l'integrità territoriale della madrepatria». (Ansa)

RETROSCENA

L'IRA DELLA CITTA' PROIBITA

Navi americane pronte all'azione Sopra, jet cinesi sorvolano lo Stretto e una immagine della manifestazione di Taipei

Quella parola tabù taciuta per 50 anni

INDIPENDENZA: fino a cinque anni fa chi, a Taiwan, sollevava il sipario di ferro di questa parola proibita, teoricamente, rischiava la condanna a morte. Brandendo le «disposizioni temporanee in vigore durante il periodo della ribellione comunista» (elegante labirinto semantico dove si rinchiudeva il Minotauro dei quarant'anni di vittoria comunista), gli uomini del Kuo-mintang, sconfitti da quella rivoluzione, tenevano lontano i fantasmi del passato e del futuro. Le condanne capitali, con confuciana moderazione, restavano nell'arsenale del possibile: per chi chiedeva di separare il destino dell'isola da quello tumultuoso e incerto della grande sorella separata, bastava la normale galera o l'esilio.

Oggi che a Taiwan non ci sono più prigionieri d'opinione, quegli stessi li trovi in un luccicante palazzo del centro di Taipei, dove ha sede il partito democratico progressista; oppure alla guida di grandi città come la capitale o Kaohsiung; o a presidiare il Parlamento con un gruppo numeroso ed agguerrito.

I veri bersagli dei missili di Pechino sono questi testardi nazionalisti che per decenni hanno accusato i cinesi, anche quelli arrivati nel '49 alla ricerca di un ultimo fortino da opporre ai comunisti, di essere «colonialisti». Sono loro che, come spiegava Mao, con la scintilla (dell'indipendenza) hanno dato fuoco alla prateria.

Fino a quando la loro voce è stata proibita o soffocata, le due parti dello Stretto si sono fraternamente scambiate insulti e cannonate, ma recitando un copione di cui rispettavano la parte e conoscevano il finale. Era un odio speculare e per questo innocuo: entrambi consideravano l'altro una provincia.

In fondo, i fratelli-nemici si assomigliavano più di quanto fossero disposti ad ammettere. Kuomintang e partito comunista, Mao e Chang Kai-shek erano stati complici nei febbrili Anni Venti, avevano frequentato le stesse scuole, respirato lo stesso leninismo dell'epoca di ferro delle rivoluzioni. E infatti i loro regimi, uno minuscolo e l'altro gigantesco, si assomigliavano: dispotici e confuciani, con lo Stato assurto ad assoluto metafisico.

Al contrario di quanto è accaduto a Pechino, a Taipei i vecchi satrapi che stavano al riparo, come freddolosi, delle antiche verità, i «continentali» come li chiamano i nazionalisti, hanno dovuto allentare la morsa del potere. Colpa proprio dell'eccessivo successo economico. Come continuare a raccontare le vecchie favole della rivincita e della riunificazione alle nuove generazioni nate nell'isola, che hanno studiato in America e parlano l'inglese meglio del mandarino, impegnate a inseguire la ricchezza in questa zona industriale di 350 chilometri di lunghezza, popolata da 20 milioni di operai che la sera annegano i dubbi cantando tristi canzoni in orribili falansteri del karaoke? A Taipei ci sono ancora diecimila gaomanti (su due milioni di abitanti) impegnati ad indicare a tutti il soffio cosmico del pensiero taoista. Ma il guaio di Pechino è che ormai i McDonald's sono centinaia e le case da tè non più di venti. E' questo il mondo nuovo che vuole uscire dal guscio, dal cerchio magico della riunificazione; e che ricorda come in fondo l'isola fino al '45 è stata occupata dai giapponesi e che i legami con il continente sono sempre stati flebili.

Nel 1990, nei sondaggi, dove la parola indipendenza era comunque nascosta dietro tortuose metafore, quelli che si allineavano dietro il big bang del rifiuto della riunificazione non erano più del 15 per cento. Ora sono ormai vicini al 50 per cento. E hanno trovato il loro Gorbaciov.

Lee Teng-Hui è l'uomo che aggirando l'ostinatezza senile del Kuomintang ha cominciato a corrodere il vecchio tabù parlando di «Repubblica di Cina Taiwan», inventando le tre regole per l'unificazione (una delle quali era l'affermazione della democrazia a Pechino, un modo per rimandare il tutto alle calende cinesi). Soprattutto ha iniziato la lunga marcia per riavere quel seggio alle Nazioni Unite da cui fu cacciato nel '61, ma questa volta con una nuova identità che segnerebbe lo strappo definitivo dal continente. E' lui la bestia nera dei vecchi (a Taipei e a Pechino) che lo accusano di tradimento e di essere un attore dell'operetta locale che vuole recitare all'Opera di Pechino. Ma sulle due rive dello Stretto si può proibire in eterno la storia?

Domenico Quirico

CORONA BRITANNICA

Ne dipendeva dai tempi di Elisabetta I, l'iniziativa presa dai due neoproprietari (miliardari)

Guerra feudale nel canale della Manica

L'isolotto di Brecqhou proclama l'autonomia dal Signore di Sark

LONDRA
DAL NOSTRO CORRISPONDENTE

E' guerra, nel canale della Manica. Dopo oltre quattro secoli si mettono in dubbio le intenzioni della regina Elisabetta I; e quello che era fino a ieri un piccolo e tranquillo paradiso - ambientale, oltre che fiscale - di fronte alla costa normanna viene ora travolto dalla carta bollata. Due multimiliardari anglo-scozzesi, i gemelli Barclay, hanno acquistato tre anni fa - 5,5 miliardi di lire - l'isolotto di Brecqhou: dieci anime, lungo 900 metri e separato da una lingua d'acqua larga cento metri dall'isola di Sark, da cui oggi essi chiedono l'indipendenza. Non con le armi, ma per avvocati: la loro pretesa sarà esaminata questa settimana, per competenza geografica, dal tribunale di Guernsey, una delle due isole-capofuoco del Canale (l'altra è Jersey).

Le isole, che non fanno parte del Regno Unito ma dipendono direttamente dalla Corona, hanno istituzioni legislative proprie. Ma Sark si distingue da tutte le altre: è infatti l'ultima società feudale delle isole britanniche. Il Signore di Sark può anche avere un nome - Michael Beaumont - che sa di borghesia tradizionale, di discendenza normanna. In realtà è l'ultimo erede di un feudo divenuto noto soprattutto durante la guerra, quando sua nonna - la formidabile Dame di Sark - resistette con coraggio all'occupazione nazista. Ed è contro Michael Beaumont che i fratelli Barclay si sono ribellati.

Brecqhou (dieci abitanti) dipende da Sark (550 anime): un'isola indipendente concessa a un feudatario da Elisabetta I per combattere i pirati

La storia moderna di Sark nasce nel 1565, quando Elisabetta creò il feudo: soltanto in quel modo, riteneva la sovrana, sarebbe stata possibile una colonizzazione che nel giro di pochi anni avrebbe impedito a quell'isola di servire come rifugio ai pirati. E anche se in precedenza Brecqhou era separata e autonoma, proprio per quei motivi di sicurezza fu messa sotto il controllo del Signore di Sark, che per statuto reale è tuttora tenuto a mantenere un piccolo esercito (40 forti uomini con moschetti) per vegliare sui 550 abitanti della sua isola e sui 10 di Brecqhou.

Ora i gemelli Barclay - David e Frederick, 61 anni - dicono che di quella protezione non sanno che farsene. Arricchitisi negli Anni Sessanta e Settanta con una serie di ardite operazioni immobiliari, oggi primattori nel mondo alberghiero (sono proprietari a Londra del Ritz e dell'Howard), più recentemente entrati anche nel mondo dei giornali (controllano The Scotsman e The European), si stanno facendo costruire sull'isolotto una villa faraonica in stile gotico, una sorta di fortilizio (costo 70 miliardi) da cui intendono dirigere il loro impero senza nulla dovere al Signore di Sark. Hanno anche dotato l'isola di un impianto di desalinizzazione e di una piccola centrale termoelettrica.

Senza dovergli, fra le altre cose, la «tredicesima». Anzi - il francese non è dimenticato nelle isole - la treizième: la tassa dovuta al Signore di Sark per ogni transazione immobiliare. La loro rivolta, la proclamazione unilaterale d'indipendenza, è proprio dovuta al desiderio di recuperare le 177 mila sterline (circa 430 milioni di lire) versate come tassa per l'acquisto dell'isola. «Vogliono soltanto diventare signori di un piccolo feudo», dice irritata Jennifer Cochrane, una dei 12 deputati del Chief Pleas, il Parlamento di Sark.

Michael Beaumont, che si è visto presentare un'ingiunzione mentre saliva in motoscafo per andare a Guernsey, si affida al tribunale. «Custodisco l'isola per la Corona - dice - e finora nessuno aveva mai contestato l'appartenenza di Brecqhou a Sark. Difenderemo tale posizione: quel rapporto è durato per oltre 400 anni e mi pare sciocco metterlo ora in discussione».

Fabio Galvano

Anche al Sestriere le nevi eterne hanno i loro periodi migliori. Ad esempio, marzo.

Ci sono molti motivi per venire al Sestriere adesso. Perché si scia fino a Pasqua sulle piste della Coppa del Mondo, perché vi offriamo corsi per ogni livello, perché come in ogni Club il relax,

il divertimento e l'atmosfera di festa sono inimitabili, e perché la speciale formula Club Med comprende tutto nel prezzo: persino lo skipass. Perché non telefonate subito?

Club Med
02-7735

o presso la vostra agenzia di viaggi

Napoli: coppia si serviva del figlio per distribuire le dosi di stupefacenti

Spacciatore a 10 anni per ordine di mamma

NAPOLI. Chi avrebbe mai potuto sospettare di lui? Ma quel bambino di 10 anni, che va su e giù per le scale, si allontana da casa, chiacchiera con un gruppetto di ragazzi, torna e corre via di nuovo, non è passato inosservato. La figura esile compare nel video dei carabinieri che, nascosti in un furgone, hanno filmato gli scambi di soldi e bustine. Ed è diventata un atto di accusa nei confronti dei genitori: lo hanno usato come fattorino, gli hanno insegnato a vendere droga.

A Vico Equense, un paese della penisola sorrentina, l'abitazione dei coniugi era una centrale di spaccio. Marito e moglie, insieme con i due fratelli di lei ed un quinto complice, si erano ritagliati una consistente fetta di mercato: da loro era facile trovare soprattutto hashish, ma la banda smerciava anche eroina e cocaina. Molti degli acquirenti sono minorenni e pure loro sono finiti nei video girati dagli investigatori per documentare il traffico. E i carabinieri hanno qualcosa di più di un sospetto: alcuni di quei ragazzi per poter acquistare la droga facevano scippi e rapine, alimentando un circuito di violenza e di illegalità.

Per venti giorni gli inquirenti hanno osservato e seguito le attività di quella specie di azienda famigliare. E ieri mattina i carabinieri hanno fatto irruzione nell'appartamento, dove sono stati sequestrati 2 chili di hashish e 100 milioni, sorprendendo al lavoro Domenico S; la moglie V., i fratelli Luigi e Gaetano e il loro complice Mario Carrano. Sono finiti tutti in carcere, mentre il bambino è stato affidato ai nonni materni. La sua storia è stata segnalata al tribunale per i minorenni, che dovrà decidere se e come intervenire. Di sicuro, i suoi genitori si sono serviti di lui. Nel periodo in cui l'alloggio è stato tenuto sotto osservazione, i carabinieri si sono accorti che gli affari andavano a gonfie vele. Alla porta bussavano ogni giorno tra i 20 e i 30 clienti e in alcuni casi chi voleva comprare la droga era costretto a mettersi in fila. A portare le bustine era il piccolo, diventato spacciatore per obbedire ai genitori. Nei filmati si vede chiaramente il bambino che entra ed esce seguendo le istruzioni impartite dal padre e dalla madre.

In cella anche 2 zii del baby corriere
Ragazzi di 14 e 17 anni i maggiori clienti dell'organizzazione

Tra gli acquirenti, molti ragazzini, così come giovanissimi erano probabilmente i destinatari delle 500 figurine impregnate di Lsd sequestrate ieri dalla polizia a Napoli. A nascondere in casa i foglietti con le immagini dei Simpson - i personaggi del famoso cartone animato - un giovane incensurato, Carmine Avallone, 22 anni. Gli agenti hanno scoperto che periodicamente si riforniva delle figurine in Olanda, dove il mercato è libero. I cartoncini, corrispondenti ciascuno ad una dose, venivano poi rivenduti a prezzi più alti. Gli investigatori sospettano che tra i clienti ci fossero anche studenti, avvicinati all'uscita di scuola.

Mariella Cirillo

Il padre del baby-spacciatore mentre viene portato in carcere

Palermo: voleva lo stesso il premio di 500 milioni

Perde al «Gratta e vinci» Boss minaccia tabaccaio

PALERMO. Salvatore Tumminia, 58 anni, autista dell'ex boss Salvatore Cancemi (ora pentito) è stato arrestato dai poliziotti del commissariato Zisa per tentata estorsione e lesioni aggravate. Tumminia, che ha una macelleria alla Noce ed è ex sorvegliato speciale, avrebbe preso a pretesto una giocata al «Gratta e vinci» per estorcere denaro al tabaccaio che gli ha venduto il tagliando (perdente). Il giorno dopo il macellaio si era ripresentato, sostenendo che con quel tagliando aveva vinto 500 milioni e pretendendo la somma. Lui si era rifiutato, ma dal quel giorno Tumminia avrebbe minacciato lui e alcuni parenti, avrebbe picchiato e tentato di strangolare il padre della sua vittima. **[a. r.]**

Palermo: un mese d'attesa, parenti esasperati

Morti sepolti in ritardo Rivolta al camposanto

PALERMO. Una cinquantina di congiunti di defunti in attesa di sepoltura hanno occupato ieri pomeriggio in segno di protesta il cimitero di «Sant'Orsola», il principale di Palermo. E' intervenuta la polizia che ha invitato i manifestanti a recedere dall'iniziativa, cominciando una trattativa che vede impegnato fra gli altri il portavoce regionale dei verdi, Aurelio Angelini, anche lui nel camposanto dove aveva inutilmente atteso che i necrofori seppellissero un suo parente. La scintilla si è sprigionata quando alle 14 gli operai comunali che avrebbero dovuto curare la tumulazione di un defunto, in deposito da un mese, hanno comunicato che avendo ultimato il loro turno di lavoro il seppellimento sarebbe avvenuto lunedì. **[a. r.]**

CRONACHE FLASH

ALBA

Cinquemila in piazza contro l'inceneritore Acna

ALBA. In cinquemila, compresi i sindaci di 123 Comuni, hanno partecipato alla manifestazione contro la costruzione dell'inceneritore Re.Sol, che ha avuto il nulla osta della commissione di valutazione di impatto ambientale, anche se il sì è vincolato a un piano di risanamento. I manifestanti chiedono che i lavori dell'impianto dell'Acna di Cengio vengano bloccati e che si predisponga il piano di bonifica per la valle Bormida. [Ansa]

RAGUSA

«Non potrai sposare mia figlia» Lui diventa rapitore per amore

RAGUSA. I genitori non sono disposti a concedere la mano della loro figlia, e lui tenta il rapimento. Sebastiano Liuzzo Scorpo, 27 anni, è stato arrestato per sequestro di persona, minacce a mano armata, violazione di domicilio e lesioni personali. Con le stesse accuse è finito in carcere anche un suo amico, il tunisino Monsohori Moamed. I due hanno fatto irruzione in casa dei genitori di una ragazza di 29 anni, R.C., che da tempo Liuzzo Scorpo tentava di incontrare. Sotto la minaccia delle armi, i due malviventi hanno legato e picchiato i due anziani genitori, per costringerli ad accettare l'offerta di matrimonio. La madre della ragazza, però, ha avuto un malore ed è svenuta. Credendo di averla uccisa, i due sono fuggiti. **[f. a.]**

CATANIA

Guardia carceraria in manette «Ha favorito i boss in cella»

CATANIA. Un'auto nuova in cambio di favori ai boss nel carcere di Caltagirone. E' l'accusa con la quale è stato arrestato il capo delle guardie carcerarie Carmine Brienza, 50 anni, di Acerno, in Campania. Il sottufficiale è agli arresti domiciliari per corruzione e favoreggiamento. A tirarlo in causa sarebbero 3 pentiti, ex detenuti del carcere in cui Brienza lavorava. Il capo delle guardie avrebbe aiutato alcuni boss detenuti, ricevendo in cambio un'auto. **[f. a.]**

FIRENZE

Cinquantamila lire al mese a chi prende in custodia un cane

FIRENZE. Un contributo di 50 mila lire mensili ai cittadini che sono disposti a prendere in custodia un cane. E' lo scopo dell'iniziativa «Una famiglia per Fido» promossa dal Comune di Greve in Chianti con l'intento di risparmiare una parte dei 60 milioni annui necessari per il mantenimento di una ventina di animali a pensione in un canile fiorentino. All'atto dell'assegnazione i cittadini sottoscriveranno una convenzione col Comune impegnandosi ad assicurare vitto e ricovero adeguati all'animale che verrà loro affidato in custodia. Il pagamento del contributo avverrà in rate semestrali. [Ansa]

SEI NEL COMMERCIO?
ABBIAMO UN'OPPORTUNITA'
PER TE

SCOPRILA CON LA VIDEO PRESENTAZIONE DEL MILLIONAIRE MARKET:
il progetto che ti permette di promuovere il tuo esercizio per un anno intero

In regalo con Millionaire-Intraprendere di marzo

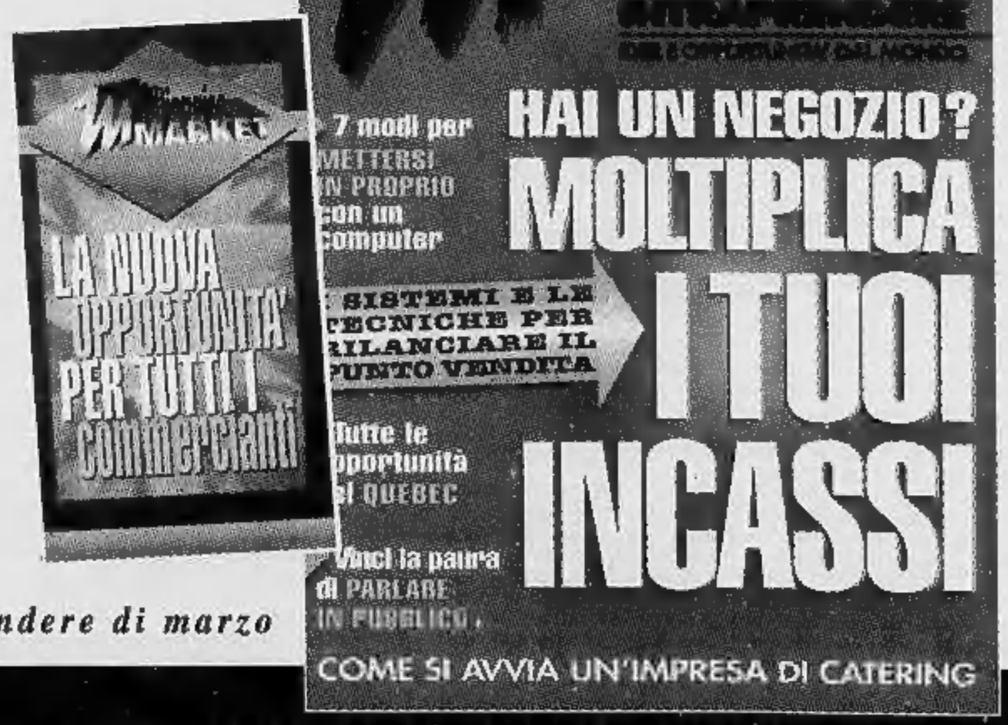

PARTECIPA ALLA PRESENTAZIONE UFFICIALE DEL MILLIONAIRE MARKET
TORINO, 18 MARZO - CENTRO CONGRESSI UNIONE INDUSTRIALE - VIA FANTI, 17 - ORE 21.00
ATTENZIONE nella stessa sera si parlerà del Millionaire Network, l'iniziativa che ha consentito a oltre 20.000 persone di avviare un'attività in proprio (ore 20.00)

Sindacalisti, studenti e volontari alla manifestazione di solidarietà organizzata a Roma

Pochi i politici
La promessa di Veltroni: la legge sarà corretta nella prossima legislatura

Primo obiettivo: far cancellare la norma che punisce come reato il soggiorno irregolare

Quarantamila voci: no al razzismo

Corteo sotto la pioggia in difesa degli immigrati

ROMA. In fondo a [illegible] Vittorio Emanuele I sindacalisti di Pomigliano, approfittando [illegible] temporanea schiarita dopo ore di pioggia, [illegible] lanciano in una vigorosa tarantella. Poco più avanti alcuni senegalesi tirano fuori bonghi e tamburi e improvvisano musica ritmica africana. Tutt'intorno i manifestanti, stanchi di camminare con i piedi fradici, [illegible] fermano per ascoltare questa jam session afro-napoletana.

C'erano circa 40 mila persone ieri alla manifestazione contro il razzismo organizzata [illegible] sindacati, Arci, organizzazioni cattoliche [illegible] altri gruppi di solidarietà agli immigrati. Gli slogan chiedevano un miglioramento del controverso decreto-legge sull'immigrazione, che dovrà [illegible] reiterato la settimana prossima [illegible] governo. «La strada verso una società inter-etnica è ancora lunga», commentava un sindacalista divertito, mentre osservava lo show. «Ma alla [illegible]a inter-etnica ci siamo già arrivati!». La manifestazione in realtà [illegible] il sapore [illegible] una megagita scolastica. I capi gruppo rimbrotta[illegible] bonariamente i ritardatari, coppie di fidanzati uscivano dai ranghi e si appartavano, altri si fermavano al bar. In poco tempo il colorito [illegible] rumoroso grande serpentone anti-razzista, partito alle 14 da piazza Esedra, si [illegible] andato pian piano sfilacciando lungo [illegible] Cavour, Foro romano, piazza Venezia, corso Vittorio, il Lungotevere per arrivare a piazza del Popolo [illegible] spizzichi [illegible] bocconi.

C'erano i megafoni, gli slogan, gli striscioni e tutto l'armamentario che accompagna manifestazioni di questo genere. C'erano anche gli elicotteri, i carabinieri a cavallo schierati nei punti chiave. Ma la tensione politica era bassa. Molto più bassa, ad esempio, rispetto alla grande manifestazione contro il razzismo di [illegible] anno fa, quando Massimo D'Alema e Fausto Bertinotti sfilarono alla testa di oltre centomila persone.

Ogni tanto alcuni gruppi inneggiavano al «permesso di soggiorno per tutti» oppure [illegible] la prendevano [illegible] il governo Dini. Ma i canti rapidamente scemavano: non [illegible] facile invelre contro un governo senza maggioranza e già dimissionario.

E poi i manifestanti hanno dovuto sfilare quasi sempre sotto la pioggia in una Roma semi-deserta. Pochi gli spettatori lungo la strada: qualche turista divertito, alcuni anziani alle finestre, [illegible] giovani che interrompevano le feste del sabato pomeriggio nei salotti del centro per andare a vedere che succedeva per strada.

Sotto tono anche le presenze politiche. Walter Veltroni ha fatto un tratto di strada [illegible] i manifestanti, ha promesso che la legge sull'immigrazione sarà corretta «alla prossima legislatura», poi è andato ad occuparsi di faccende elettorali (più o meno [illegible] quando il grande serpentone entrava nel collegio Roma 1, dove il numero due dell'Ulivo affronterà l'ex guardasigilli Filippo Mancuso).

Fausto Bertinotti posava per foto ricordo con studenti, spiegava ai cronisti le istruzioni agli elettori di Rifondazione comunista («Inviteremo i nostri elettori a *non* votare per Dini nei collegi dove sarà presente per il maggioritario»). Accanto al leader comunista, l'ex direttore [illegible] Telemontecarlo Sandro Curzi [illegible] il regista Citto Maselli seguivano il corteo parlando fitto fitto di politica.

Poco più avanti il leader della Cisl Sergio D'Antoni camminava [illegible] sereno e soddisfatto nonostante la pioggia [illegible] le pozzanghere. E con ragione: [illegible] non altro, il relativo [illegible] della manifestazione [illegible] ieri ha [illegible] strato [illegible]e i sindacati, sulla questione dell'immigrazione, sono capaci di riempire la piazza [illegible] con gente da tutta Italia anche in una giornataccia come quella di ieri.

D'Antoni, che al suo braccio aveva [illegible] graziosa manifestante di origine orientale, [illegible] è lasciato andare: «L'Italia deve diventare [illegible] società multietnica e multirazziale in cui siano rispettate tutte le culture... La società italiana deve garantire un futuro per tutti cittadini [illegible] tutti i colori e di tutte le razze».

A chiudere il corteo erano cinquanta ragazzi cinesi in trasferta [illegible] Empoli. Sul decreto immigrazione avevano poco [illegible] nulla da dire. Sul perché erano venuti da Empoli ancora meno. In compenso scattavano fotografie [illegible] si godevano la gita alla capitale.

Andrea di Robilant

Fedeli in preghiera all'interno di una moschea. La manifestazione di ieri era organizzata da sindacati, Arci, organizzazioni cattoliche e altri gruppi di solidarietà agli immigrati

IL CASO LAVORO E FEDE

Allah entra in fabbrica

Azienda veneta dà spazio a una moschea

CASTELFRANCO VENETO
DAL [illegible]

La porta blu [illegible] spalanca tutti i giorni a mezzogiorno, minuto più, minuto [illegible]. E quella piccola stanza, quattro metri per quattro, ricoperta di tappeti [illegible] circondata dagli armadietti dello spogliatoio operaio, si riempie delle preghiere del popolo di Maometto: marocchini, ghanesi, qualche senegalese. Poi, un'ora dopo, suona la sirena e il popolo di Allah torna [illegible] montare le tagliaerbe della premiata ditta Castelgarden, di Castelfranco Veneto. Una squadra di giapponesi, severissimi dirigenti della Honda, guarda [illegible] po' stupito, [illegible] po' impressionato lo strano viavai. Solo in Italia, si diranno, può capitare una [illegible] del genere. [illegible] quei tagliaerbe, alla fine, funzionano...

Eccola la moschea più sparsa [illegible] e più curiosa. Qui, alla periferia di Castelfranco Veneto, nel [illegible] del miracolo del «Nord-Est» dove, da ottobre a maggio, si lavora su tre turni ventiquattr'ore su ventiquattro, per sfornare i tagliaerbe e i trattorini destinati ai grandi magazzini di tutta Europa. Non c'è tempo per fermarsi mai. Altro che pregare... «La moschea? L'idea è stata mia» spiega Maurizio Ferrari, dirigente e [illegible] del piccolo colosso di Castelfranco (300 dipendenti fissi più 120 stagionali, in tutto 140 extracomunitari). «Durante il Ramadan - continua - li trovavo dappertutto, a pregare, durante le pause. Anche in quel casolare diroccato...».

E lui, per un attimo, smette di sorridere. «Vede, mi impediscono di tirarlo giù [illegible] allargar la fabbrica. Ma [illegible] ho l'obbligo di conservazione. E quelli andavano [illegible] pregare lì, sotto un tetto pericolante. Meglio dargli [illegible] stanza e se la vedano loro». E così, un [illegible]no fa, la stanzone viene affidato a Ousman Diop, senegalese, delegato Cisl, uno dei 40 dipendenti [illegible] un posto di lavoro fisso. «Io affido [illegible] chiavi - commenta lui serio - a un veterano marocchino, dipendente stagionale. A maggio, quando [illegible] via, me le ridà». E [illegible] si chiama? «Non lo so, non lo chiamo mai». Allora è vero che non [illegible] buon sangue tra voi [illegible] gli arabi in fabbrica... «Siamo tutti fratelli, ma ci [illegible] cose che [illegible] facciamo».

«Diavolo - commenta Ferrari - che pazienza che ci vuole... Senegalesi e marocchini quasi non si parlano. Bisogna creare squadre miste, spiegare, risolvere i problemi. Sapesse come cade la produttività con il Ramadan...».

E perché prendete gli extracomunitari? Questione di paga, probabilmente... «Ma [illegible] - spiega Massimo Caner, responsabile vendite - il fatto è [illegible] noi lavoriamo soprattutto tra ottobre e maggio. E dobbiamo assumere a termine con contratti di sei mesi. E chi troviamo qui, nel Veneto?». Extracomunitari... «Certo e [illegible] assumiamo tutti tramite il collocamento. Ma per sei mesi soltanto». E poi? «E chissà. C'è chi torna in Senegal o a Marrakesh, chi va a vendere accendini...».

Qualcuno, magari, [illegible] ferma qui a Castelfranco, ma non è facile [illegible] vita nel Veneto dei miracoli... «Quando sono diventato delegato - dice Diop - alla prima riunione il dirigente mi ha subito detto: qui [illegible] parliamo di casa o di altre cose. Siamo in fabbrica e basta. Ma il problema per noi è la casa...». Lui, [illegible] anni, ha moglie in Senegal. «Ma come faccio a farla venir quassù? Guadagno un milione [illegible] quattrocentomila lire. Per due stanze, in otto amici, paghiamo 800 mila lire. E Diop, dipendente fisso, è uno dei più fortunati: altri pagano più [illegible] doppio, altri dormono in tuguri a Casella, nel mezzo della campagna gelida, in pieno inverno.

«C'era un progetto - spiega Ferrari - per riattare case sfitte e degradate del Comune. Noi industriali ci mettevamo dei soldi, [illegible] Comune, dopo un po' di anni, si ritrovava un palazzo rimesso a nuovo...». [illegible] il Comune (la maggioranza è della Lega) ha detto no al progetto preparato da un assessore del Carroccio: gli industriali chiamano gli extracomunitari? Bene, facciano le case. «Ma io - ribatte Ferrari - mica cerco neri, bianchi o gialli. Io voglio gente che lavora, che produce ricchezza. E che domani ci pagherà le pensioni». «E [illegible] l'azienda - commenta Caner - mi dà la casa se [illegible] [illegible] negro mi faccio subito musulmano...».

Si è fatta notte nella fabbrica [illegible] Castelfranco. Ma il lavoro va avanti, senza soste. Oggi la tabella di marcia prevede 5200 pezzi, falciatrici [illegible] trattorini rossi, gialli [illegible] grigi destinati a esser venduti [illegible] tutto il mondo con i marchi più prestigiosi. «Cresciamo, cresciamo ancora - sorride Ferrari - Il segreto? Un prodotto nuovo all'anno e soprattutto aver capito che tagliar erba [illegible] America è un piacere, in Europa una rottura di scatole». E così si studiano sedili più comodi, serbatoi più capaci. Due ghanesi, intanto, montano l'ennesimo motore. Alle loro spalle il cartello della mensa: i cibi «impuri» (la carne di maiale) sono segnalati con un cerchio.

«Come sto in fabbrica? Come rispondervi, la vita è dura» replica Diop. Lui alla Castelgarden c'è arrivato dopo mille lavori in nero tra Spagna [illegible] Francia. E' a Castelfranco da cinque anni ma non ha amici al [illegible] fuori dei suoi coinquilini senegalesi. La domenica? Una volta a Bergamo dal fratello, un'altra a Padova, [illegible] vedere all'opera una squadra di calcio tutta di senegalesi. Ma c'è la moschea? Tu ci vai? «Quando posso. A mezzogiorno c'è sempre [illegible] documento da fare, bisogna andare al Comune, al sindacato...». Ma qualcuno che prega, a quell'ora, c'è sempre nello spogliatoio di Castelfranco, terra del cattolicissimo [illegible] Veneto: il cuore rivolto a La Mecca, la memoria [illegible] Casablanca o Marrakech, l'orecchio cullato dai tagliaerba del dottor Ferrari.

Ugo Bertone

L'imprenditore «L'idea mi è venuta durante il Ramadan perché li trovavo ovunque a pregare»

L'impresa costruisce trattori e ha 140 operai musulmani «Così la produzione è aumentata»

Caianiello incolpa il giudice [illegible] sorveglianza: ha compromesso il prestigio delle toghe

Fuga del terrorista, sei nel mirino

Indagata anche l'amica italiana del palestinese

[illegible] Anche quattro italiani sono indagati dalla procura [illegible] Roma per la procurata evasione di Majed Al Molqui (che in realtà si chiama Majed Youssef al Molky), il terrorista palestinese, già componente del commando che sequestrò l'Achille Lauro, fuggito al termine di un permesso-premio. Complessivamente i nomi iscritti nell'apposito registro sono sei. Sono, oltre all'ex esponente del Fronte [illegible] liberazione [illegible] Palestina, nei confronti [illegible] quale si procede per evasione, quelli di un [illegible] terrorista pal[illegible] [illegible] nello scorso novembre inviò a al Molky una cartolina dalla Giordania in cui annunciava il [illegible] arrivo [illegible] Italia; Wanda Grassi, la compagna di al Molky (la quale - [illegible] confermato - è scomparsa dalla [illegible] abitazione di Prato), e altri [illegible] italiani. Secondo indiscrezioni, non sarebbero pubblici ufficiali.

La scomparsa di al Molky r[illegible] al [illegible] febbraio scorso, [illegible] coincidenza con il suo ultimo giorno, dei 12 concessi, di permesso. Il rientro dell'uomo nel carcere di Rebibbia, dove era detenuto, era previsto per le 17, ma ha fatto perdere le proprie tracce dopo aver firmato nel commissariato Trevi-Campo Marzio alle 15;45 ed aver ritirato alcuni effetti personali dalla Caritas, con la quale aveva rapporti in occasione delle sue uscita dal carcere. Mentre [illegible] procuratore aggiunto Italo Ormanni e il sostituto Franco Ionta indagano sulla corrispondenza del palestinese al fine di trovare elementi utili per scoprire chi [illegible] abbia aiutato a fuggire, si registra [illegible] presa di posizion dei colleghi di Roma, Frosinone e Viterbo, di sostegno a Laura Longo, [illegible] magistrato di sorveglianza che autorizzò la concessione [illegible] licenza premio. «Conoscendo l'alto profilo professionale di Laura Longo, che sarebbe destinataria dell'iniziativa disciplinare - [illegible] scritto in un loro documento - confermiamo stima ed esprimiamo solidarietà nei confronti della collega riservandoci [illegible] dichiarazione nelle [illegible] istituzionali».

«In questa occasione - prosegue la nota - deve soltanto ricordarsi l'impegno della magistratura di sorveglianza, inteso alla più piena valorizzazione degli istituti trattamentali della legge Gozzini che, come ogni altra legge dello Stato, proprio nell'autonomia del magistrato [illegible] garanzia». Ma il ministro Caianiello è di tutt'altro parere. Sono contenute in quattro pagine di accuse abbastanza dure le motivazioni con le quali il ministro di Grazia e giustizia, chiede l'incolpazione [illegible] Longo. L'accusa principale riguarda la grave violazione dei più elementari doveri d'ufficio, che avrebbe compromesso il prestigio [illegible] magistratura. Al giudice, infatti, non viene soltanto contestato l'aver [illegible] la proroga al permesso dello scorso [illegible] - consentendo ad al Molky di sparire - ma anche i provvedimenti-premio precedenti, senza verificare [illegible] ne fossero i presupposti. [r. crl.]

Rinviata [illegible] visita, I medici: ha ancora bisogno di riposo

Il Papa è quasi guarito ma dà forfait per Siena

CITTA' DEL VATICANO. Le condizioni [illegible] Papa [illegible] «in netto miglioramento», ma i medici vogliono che osservi «alcuni giorni di riposo». Per questo la visita [illegible] Siena e Colle Val d'Elsa, prevista per il 19 marzo, è rimandata a sabato [illegible] marzo. Per quanto riguarda le beatificazioni di questa mattina «si spera che il Papa possa scendere in basilica per il rito della beatificazione in [illegible] stretto, mentre la Messa sarà celebrata dal cardinale Angelo Sodano». All'udienza [illegible]nerale di mercoledì prossimo Giovanni Paolo II saluterà i fedeli dalla finestra del suo studio. Questo lo scenario sulle [illegible]dizioni del Papa e sui suoi prossimi impegni annunciato ai giornalisti [illegible] portavoca vaticano Joaquin Navarro Valls, che ha aggiunto che «probabilmente» Giovanni Paolo II oggi reciterà la preghiera dell'Angelus affacciandosi dalla finestra del suo studio. Giovanni Paolo [illegible] ha febbre [illegible] non [illegible] [illegible] neppure ieri pomeriggio, è confermata la sindrome digestiva che lo ha colpito e, specifica Navarro, l'evoluzione della malattia conferma [illegible] previsioni dei medici [illegible] «da sempre hanno chiesto che il Papa si conceda alcuni giorni [illegible] riposo». Navarro ha smentito che [illegible] Vaticano ci sia mai stato «allarme circa la salute del Papa». «E' logico che i medici chiedano riposo - ha spiegato - [illegible] il Papa ha insistito per celebrare le beatificazioni». Navarro ha risposto negativamente alla domanda se il Papa soffrisse di qualche risentimento epatico. Secondo le innovazioni introdotte [illegible] da Paolo VI con la beatificazione di Massimiliano [illegible] nel '71 è il Papa che personalmente all'inizio del rito procede con la formula rituale all'atto della beatificazione e dopo la lettura del Vangelo tiene l'omelia: segue la liturgia eucaristica, di [illegible] celebrata [illegible] Papa. [Ansa]

IL CASO

UN GIALLO RISOLTO

Parma, le tracce trovate nel calcolatore della «British Airways»

Computer smaschera i Carretta

Nei Mari del Sud la famiglia scomparsa

I coniugi Carretta di Parma e destra, il camper ritrovato nel novembre '89 a Milano

PARMA

CARRETTA sono vivi e - pare - fanno la vita dei nababbi nei Mari del Sud. Il ragionier Giuseppe, la moglie Marta, i figli Nicola e Ferdinando sono scomparsi da Parma, senza lasciare tracce, nei primi giorni di agosto del 1989.

Nei giorni scorsi, il colpo di scena: il computer della compagnia aerea «British Airways» rivelano che domenica 6 agosto 1989, alle ore 9,45, il ragionier Giuseppe, Marta e Nicola, si sono imbarcati all'aeroporto di Gatwick destinazione le isole Barbados. Quattro giorni dopo, lo stesso tragitto è stato compiuto da Ferdinando.

La notizia è emersa solo ora perché l'astuto contabile, per depistare i possibili inseguitori, ha adottato un trucco semplice semplice: ha tolto una «t» al cognome, registrando se stesso e i familiari come Careta. Il banale accorgimento gli ha garantito sette anni di irreperibilità, nonostante in questo periodo lo abbiano cercato in molti (senz'altro due procure - Parma e Milano -, torme di investigatori privati e numerosi giornalisti).

Ma perché è riaperta la caccia ai Carretta? Giorgio Aiassa, direttore generale della Cerve e di minoranza della ditta (possiede il 49 per cento delle azioni contro l'80 della famiglia Bormioli), nel 1991 è stato licenziato in tronco dal presidente della società Giovanni Bormioli. Da quel momento, ha intentato una serie di civili contro gli amministratori dell'azienda vetraria. In particolare, li accusa di avere occultato utili della società (7,6 miliardi solo nel '92) per creare fondi neri. I giudici civili hanno trasmesso gli atti alla procura della Repubblica di Parma. Il sostituto Francesco Saverio Brancaccio ha subito dato il via a un'inchiesta penale mobilitando polizia e carabinieri. Il sospetto degli inquirenti è che alla Cerve la prassi di costituire fondi neri esistesse da tempo: Giuseppe Carrutta, come contabile e braccio destro di Giorgio Aiassa - dicono alcuni testimoni che hanno sfilato in procura - era il gestore della cassa occulta.

Un minimo sforzo di fantasia e subito si apre uno scenario da film: i Carretta al sole dei Mari del Sud, distesi su una spiaggia bianca, resi sereni da un conto corrente miliardario acceso coi soldi accantonati in nero dalla Cerve. Uno scherzo a cui la procura di Parma dà ampio credito e ora il sogno dei Carretti rischia di finire: polizia e carabinieri hanno ripreso la caccia. La British Airways li ha smascherati. Giorgio Aiassa, diretto superiore del ragionier Giuseppe, non si è mai allontanato da Parma. Nella sua città, in questi anni, ha fatto una gran quantità di investimenti immobiliari; la procura ha disposto accertamenti sul suo patrimonio per escludere collegamenti tra gli ipotizzati fondi neri e gli affari dell'ex direttore generale della Cerve. Forse si è pentito di avere sfidato l'azienda in tribunale. [r. cri.]

UNA FUGA COMINCIATA SETTE ANNI FA

Sembra vicino a una soluzione il giallo della scomparsa della famiglia Carretta di Parma. Sarebbero tutti vivi, genitori e figli, sole delle Barbados. L'inizio della vicenda risale a oltre sei anni fa.

4 AGOSTO 1989. Giuseppe Carretta, 56 anni, cassiere della ditta Cerve, la moglie Marta Chezzi, 44 anni, e il figlio Nicola, 26 anni, dissero a parenti e amici che partivano per una vacanza in Spagna con il loro camper.

8 AGOSTO Anche l'altro figlio, Ferdinando, di 29 anni, qualche storia di droga alle spalle, sparisce dopo aver detto agli amici che sarebbe andato in Jugoslavia. Da allora la famiglia Carretta non dà più nessuna notizia di sé.

20 NOVEMBRE In seguito a una segnalazione di uno spettatore di «Chi l'ha visto», a Milano viene ritrovato il camper che la famiglia avrebbe dovuto utilizzare per raggiungere la Spagna. Comincia il giallo: rapimento, strage o fuga con la cassa?

16 GENNAIO Il Tg2 delle 19,45 annuncia: i Carretta sono vivi e si stanno godendo dieci milioni di dollari ai Caraibi. Il giornalista Franco Di svela anche la località-rifugio: l'isola Margarita, minuti di volo dalle coste venezuelane. [r. cri.]

PERSONAGGIO

UN UOMO IN DIFESA

Pietro Pacciani

Firenze: vive barricato in casa, il legale accusa: Pietro, pur essendo libero, si sente perseguitato

L'ira di Paccioni sul supertestimone

«Non l'ho mai visto, il mio avvocato gliela farà pagare»

DAL NOSTRO

Il Pietro non vuole sentir niente, gli basta avvertire la sgradevole sensazione del rischio. No, lui alla radura della Boschetta non c'è stato. «Mai, nell'84». Il 29 luglio di quell'anno il mostro di Firenze fece scempio, in quel campo, di Pia Rontini e Claudio Stefanacci e Giancarlo Lotti, l'ex teste «Beta», ha raccontato di essere stato anche lui, quella sera, e che Pacciani sparava e Mario Vanni, il suo amico, tagliava. «Ma io 'e 'un lo conosco nemmeno, questo Lotti, 'un l'ho mai visto. Beta ha riferito pure che dopo gli omicidi fecero tappa in un casolare, distante meno di un chilometro in linea d'aria. «Quello dove io a lavorare è a 7 chilometri». Il colpo di Lotti deve averlo sorpreso. e'Un lo so. Ma tocca all'avvocato denunciare tutti, a fargliela pagare».

E ieri, nelle casette di Sonnino 30, ha ricevuto la visita proprio dell'avvocato Antonio Valente. C'è un solo festoso, ma il Pietro è barricato. Non riceve neppure il pittore Celso Barbari, di Bologna, che un giorno lo ha ritratto come un Cristo. Gli grida: «Sì, io che ti ho in croce». «Bella roba», risponde il Pietro da dietro la tenda. «Allora meno vado». «Bravo, vai aff...». «E' un arrogante, non mi dipingerò più». La gente finge disinteresse, poi in parecchi si fermano davanti all'edicola dei giornali. Nella locandina del «Vernacoliere» spicca il titolo: «Paccioni ministro della Famiglia»; soprattitolo: «Ha fatto anche partito tutto per dare merende a tutti - Ma qualcuno ha paura: speriamo 'un faccia tagli». Decisamente c'è nulla che non possa essere dissacrato.

L'avvocato Valente commenta, serio: «Pacciani, pur essendo un uomo libero, si sente come un perseguitato, ce l'ha col mondo al di là del cancello di casa sua. Poi il legale sottolinea la «totale estraneità» del Vampa all'inchiesta bis. «E anche alla prima, del resto, e non abbiamo timori. E' innocente e c'è la prova del giudice a confermarlo».

D'accordo, avvocato, ma c'è la deposizione di Lotti: che cosa ne pensa? «Che ho letto un giornale come abbiano insegnato a un cane a parlare, a dire "mamma"». E questo che cosa significa, avvocato, che la procura di Firenze ha suggerito il racconto a «Beta»? «Ovviamente». E allora? «Faccia lei. D'accordo, avvocato, ma vorrebbero molte altre spiegazioni. Dunque, il racconto di Lotti: quanto è peggio per il Pietro avrebbe potuto aspettarsi perché; a dispetto della sentenza di assoluzione della corte d'assise d'appello, quel racconto lo ricaccia fino al collo in questa storia sciagurata. Commenta l'avvocato Valente: «Quelle dichiarazioni, se sono fedeli, perché abbiamo potuto leggerle soltanto sui giornali, non ce le spieghiamo».

Accompagna il legale Carmelo Lavorino, coordinatore del pool difensivo che ha preso a cuore il caso del Vampa. E' pure di Vanni: sul quale, la prossima settimana, si abbatterà la bufera del secondo arresto, per il sabba di Vicchio. Commenta Lavorino: «Anche lui deve essere difeso in maniera ottimale». Ma è lo stesso coordinatore che dovrà difendersi, visto che in autunno lo processeranno per calunnia nei confronti di «Vigna Piero Luigi più altri».

Vincenzo Tessandori

Firenze, preso in un appartamento dove aveva operato una ragazza di 16 anni

Manette al medico degli aborti

Arrestato e poi scarcerato Giorgio Conciani

FIRENZE
DAL NOSTRO CORRISPONDENTE

Con l'accusa di aver procurato aborti clandestini, il dottor Gior[redacted] Conciani, ginecologo sessantaseienne, [redacted] varcato nuovamente la porta del carcere, come gli accadde una ventina di [redacted] fa, quando il suo nome venne associato [redacted] quello della «clinica degli aborti», scoperta a Poggio Imperiale. Nel pomeriggio è stato scarcerato, ma resta indagato. «Non riesco a dire di no a chi mi chiede di abortire, [redacted] riesco a [redacted] a queste regole», [redacted] detto, visibil[redacted] provato, lasciando il car[redacted] di Sollicciano. «Ho preso sol[redacted] solo da chi aveva disponibilità economiche - ha aggiunto - [redacted] da chi non poteva darmeli. Quan[redacted] alle donne che ho fatto abortire, non ho mai avuto l'impressione che fossero costrette da qualcuno».

Ad arrestarlo sono stati, su disposizione del sostituto procuratore Luigi Bocciolini, i carabinieri del nucleo operativo che da gennaio stavano sorvegliando un appartamento di via Boito, nella zona delle Cascine, intorno al quale era [redacted] notato un intenso, quanto sospetto, viavai di giovani donne. Al momento in cui [redacted] stato fermato, Conciani stava uscendo dall'appartamento nel quale aveva appena terminato un intervento di interruzione di gravidanza su una ragazza di 16 anni, incinta di sei settimane. Con il ginecologo [redacted] portate nel carcere di Sollicciano - ma ieri alle 16 i tre sono già stati rimessi in libertà - anche altre due persone: Anna Abate, 73 anni, proprietaria dell'appartamento, e Marco Lamperi, 52 anni, [redacted] dipendente dell'ospedale di Careggi. Per tutti l'accusa è di associazione per delinquere, procurato aborto illega[redacted] su minorenni e ricettazione [redacted] medicinali. Denunciato a piede libero G.G., un pensionato di 68 anni, di Barberino del Mugello, ritenuto il mediatore che ha messo in contatto la ragazza con l'ambulatorio clandestino.

All'arresto si [redacted] dopo quasi tre mesi [redacted] appostamenti davanti all'appartamento di via Boito. [redacted] pensava che le clienti fossero soltanto prostitute nigeriane, albanesi, slave, molte oltre [redacted] quarto mese di gravidanza (un rapporto sessuale [redacted] preservativo pare venga ricompensato dai clienti [redacted] una tariffa tripla rispetto alla normale), fino a venerdì pomeriggio, quando i carabinieri hanno visto entrare nell'appartamento una ragazza di 16 anni, studentessa, accompagnata dal fidanzato, da un'amica e da un uomo anziano. «A quel punto - [redacted] detto il tenente [redacted] Mariano Angioni - ai militari si è posto il problema morale ed emotivo di quando intervenire. Prima dell'intervento non avremmo potuto imputare ai tre l'associazio[redacted] per delinquere e durante l'intervento avremmo potuto mettere a rischio la salute della ragazza». Così i carabinieri hanno atteso che Conciani terminasse di operare e lo hanno bloccato appena è uscito dall'appartamento. In tasca aveva 600 mila lire, probabilmente il suo compenso per l'aborto, altre 100 mila lire [redacted] versate alla proprietaria della [redacted] all'interno della quale sono stati sequestrati ferri chirurgici, flebo, divaricatori, tranquillanti e timbri falsi; buona parte del materiale proveniva dalle Usl. Si calcola [redacted] mediamente nell'ambulatorio clande[redacted] venissero fatti cinque aborti a settimana.

Francesco Matteini

«Non riesco [redacted] dire di no a chi [redacted] chiede di interrompere la gravidanza»
Per l'intervento aveva chiesto 600 mila lire

A destra Conciani [redacted] Gianfranco Spadaccia. Nella foto grande il ginecologo indagato

[redacted]

Lo slalom di dottor Morte tra diritti e illegalità

PER Giorgio Conciani gli onori della [redacted] non sono [redacted] novità. Nel 1975, quando la legge 194 che permette l'interruzione di gravidanza era ancora di là da venire, fu protagonista [redacted] una battaglia per la legalizzazione dell'aborto combattuta sfidando apertamente la legge. Insieme a Marco Pannella, Emma Bonino, Adele Faccio [redacted] Gianfranco Spadaccia organizzò in una villa di Poggio Imperiale, sempre [redacted] Firenze, in collaborazione [redacted] il Cisa (Centro Informazione, Sterilizzazione e Aborto), una clinica clandestina per le interruzioni di gravidanza.

Per decisione del sostituto procuratore della Repubblica Carlo Casini, leader del Movimento per la Vita e oggi parlamentare europeo, finì in carcere. La vicenda giudiziaria si concluse solo quindici anni dopo, l'11 ottobre del 1990, [redacted] una sentenza di assoluzione.

Conciani nel frattempo [redacted] era reso protagonista di altre «provocazioni»: alla fine degli Anni 80 e poi ancora nel novembre scorso ammise di aver consigliato ad alcuni [redacted] pazienti come confezionare un cocktail morte[redacted] con dei farmaci che lui stesso aveva prescritto loro. Una battaglia in favore dell'eutanasia che gli valse il soprannome di «dot[redacted] Morte» e la radiazione dall'ordine dei medici (provvedimento poi annullato dopo il ricorso vinto da Conciani). Già in dicembre il suo studio di Fiesole era stato perquisito e [redacted]to sequestro perché si era scoperto che [redacted] ginecologo operava aborti clandestini [redacted] prostitute, soprattutto slave. Ma neanche questa ennesima disavventura giudiziaria aveva convinto il vulcanico Conciani [redacted] desistere dalla [redacted] battaglia: «Non lo faccio per arricchirmi, ma perché questa è sempre stata la mia linea come medico», ha sempre ripetuto.

E ieri il presidente dell'Ordine dei medici di Firenze, Antonio Panti, ha spiegato che nei prossimi giorni la commissione esercenti attività sanitarie (una [redacted] di organo di giudizio di secondo grado dell'ordine professionale) sarà chiamata [redacted] pronunciarsi sulla decisione [redacted] radiare Conciani per aver [redacted] di [redacted] praticato l'eutanasia. L'Ordine sta anche attendendo l'esito di un procedimento giudiziario avviato dalla procura di Prato per aver praticato [redacted] aborto clandestino su una ragazza albanese. «C'è una legge in Italia - [redacted] mentato Panti - che consente l'interruzione di gravidanza, non vedo perché [redacted] debba ricorrere all'aborto clandestino. Se si vuole, l'eutanasia trova maggio[redacted] giustificazione dell'aborto clandestino, là dove l'interruzione di gravidanza sia regolata da leggi in materia: nel caso dell'eutanasia, infatti, si potrebbe anche presumere un comporta[redacted] etico-professionale, andando incontro alle esigenze del paziente». [f. m.]

Studenti di Caserta

Una bomba per non fare i compiti

CASERTA. Non erano preparati, il compito [redacted] classe proprio non [redacted] voleva. E allora, [redacted] l'idea: una bomba, un ordigno confezionato con petardi chiusi in un barattolo [redacted] una lunga miccia. L'esplosione è avvenuta [redacted] mattina [redacted] bagni dell'istituto, provocando per fortuna soltanto parecchi danni e molta paura. Certo, l'esercitazione [redacted] saltata, ma i responsabili dello scoppio [redacted] l'hanno passata liscia. Polizia e carabinieri hanno interrogato oltre cento alunni e hanno scoperto che già venerdì [redacted] gruppetto di ragazzi aveva rassicurato i compagni: «Domani il compito di ragioneria non si farà».

Da questo indizio gli investigatori hanno ricostruito il retroscena dell'attentato che nell'Istituto Tecnico Commerciale «Gallo» di Aversa, nel Casertano, ha divelto due porte e mandato in frantumi i vetri delle finestre. Cinque studenti, tra i 15 e i 18 anni, sono stati identificati e interrogati [redacted] lungo. Tutti appartengono a famiglie per bene e tutti hanno un pessimo rendimento scolastico. Alla fine i [redacted]spetti si sono concentrati su tre diciassettenni: a casa di uno di loro, figlio [redacted] un sovrintendente della polizia penitenziaria, è stato trovato materiale esplosivo.

Ma la scoperta della verità potrebbe gettare una nuova luce [redacted] molti fatti analoghi avvenuti negli ultimi tempi nelle scuole del Casertano e che hanno fatto pensare [redacted] un'oscura matrice, forse camorristica. Una situazione di allarme che ha spinto il vicepresidente della Camera Luciano Violante a visitare nelle [redacted] settimane gli istituti presi di mira con ordigni e atti vandalici, episodi che ricordano molto quel che [redacted] avvenuto al «Gallo» di Aversa. [m. c.]

Regione Piemonte · Città di Torino · Provincia di Torino

FERNAND LEGER 1920-1940
L'OGGETTO E IL SUO CONTESTO

Fondazione PALAZZO BRICHERASIO
via Lagrange 20
via Teofilo Rossi
Torin[redacted]

27 gennaio
15 aprile

Aperto tutti i giorni dalle 9 alle19
Lunedì dalle 14 alle 19

CATALOGO ELECTA

Fernand Léger, Natura morta, Tériade, 1927

Sono esposte 60 opere del maestro francese realizzate tra il 1920 e il 1940, provenienti dai più importanti musei d'Europa, fra i quali il Museo Nazionale Fernand Léger di Biot, e da collezioni private.

CAMERA DI COMMERCIO INDUSTRIA ARTIGIANATO E AGRICOLTURA DI TORINO · LA STAMPA · GENERALI Assicurazioni Generali S.p.A.

[redacted]mpletata da una sezione [redacted] riferita agli artisti [redacted] tra le due guerre [redacted] sul tema dell'[redacted]

[redacted]
MORANDI
DE [redacted]
[redacted]
DUCHAMP
[redacted]
MAN [redacted]
[redacted]
[redacted]
[redacted]
SAVINIO
[redacted]
[redacted]
[redacted]
DALÌ

Grimaldi
[redacted]

APPARTAMENTI IN TORINO

ADIACENZE POLITECNICO via Marco Polo ottimo investimento camera tinello cucinino bagno prezzo interessante TEL. 011/53 71 43
ADIACENZE P.ZZA SABOTINO in stabile signorile libero 4 piano con ascensore ingresso camera cucina bagno TEL. 011/562 54 15
AERONAUTICA in palazzina libero salone 2 camere tinello cucinino servizi ingresso ampia metratura doppia esposizione L. 130.000.000 TEL. 011/324 18 41
AURORA semiattico di ingresso ampio tinello cucinino camera servizi ripostiglio, piano alto termoascensore stabile recente TEL. 011/226 78 56
BORGATA VITTORIA libero luminosissimo ingresso 2 camere tinello cucinino servizi ampio ripostiglio, stabile ottime condizioni L. 110.000.000 TEL. 011/226 78 56
C.SO DANTE adiacenze 9° ed ultimo piano ottimo per investimento panoramicissimo monolocale con ingresso bagno angolo cottura TEL. 011/53 71 43
C.SO DUCA DEGLI ABRUZZI v.Caboto appartamento angolare doppi ingressi salone 4 camere studio cucina office biservizi box L. 570.000.000 [redacted] 011/53 71 43
C.SO MONTE CUCCO adiacenze in stabile con portineria piano alto panoramico 2 camere tinello cucinino servizi ingresso terrazzino ottimamente ristrutturato TEL. 011/324 18 41
C.SO ROSSELLI adiacenze in stabile recente signorile piano alto panoramico salone camino 4 camere pranzo cucina tripli servizi possibilità 1/2 box TEL. 011/324 18 41
C.SO SEBASTOPOLI adiacenze recentemente ristrutturato ingresso 3 camere tinello cucinino ripostiglio servizi 2 arie 2 balconi L. 230.000.000 TEL. 011/324 18 41
C.SO VINZAGLIO adiacenze via Vittorio Amedeo in stabile d'epoca ampio ingresso 3 camere cucina servizi da ristrutturare TEL. 011/53 71 43
LARGO RE UMBERTO adiacenze in stabile signorile con portineria tripli ingressi 4 camere salone tinello cucinotta tripli servizi TEL. 011/562 54 15
LARGO TIRRENO adiacenze libero luminoso soggiorno 2 camere cucina servizi 2 ripostigli ingresso 2 arie termoascensore TEL. 011/324 18 41
SANT[redacted] RITA [redacted] ristrutturato ingresso camera tinello cucinino servizi 2 balconi cantina e soffitta termoascensore TEL. 011/324 18 41
STR. ALBERONI ottima posizione appartamento in piccolo condominio doppi ingressi salone con terrazzo 3 camere cucinotta pranzo tripli servizi box doppio TEL. 011/53 71 43
[redacted] appartamenti in villa prestigiosa con parco e giardini privati a km da Sassi consegna 96 acquisto diretto da impresa. Da L. 530.000.000 (130 MQ) TEL. 011/947 00 39
VIA GROPPELLO adiacenze c.so Inghilterra in casa d'epoca ingresso 3 camere studio cucina abitabile anticucina bagno con possibilità 2° bagno TEL. 011/562 54 15
VIA TRIPOLI adiacenze piano alto luminoso salone 4 camere studio cucina tripli servizi ripostiglio ampio ingresso 4 balconi TEL. 011/324 18 41
VIA VENTIMIGLIA adiacenze totalmente ristrutturato ingresso camera tinello cucinino ripostiglio servizi veranda 2 arie mq 60 termoascensore TEL. 011/324 18 41

COLLINA TORINESE
PANORAMICISSIMO APPARTAMENTO DI PREGIO IN VILLA BIFAMILIARE 180 MQ. GRANDI TERRAZZI AUTORIMESSA 2 POSTI AUTO PARCO DI 5.000 MQ. TRATTATIVE RISERVATE IN SEDE. TEL. 011/562 54 15

APPARTAMENTI FUORI TORINO

CHIERI vendonsi appartamenti e villette varie metrature da 145.000.000 a 330.000.000 TEL. 011/947 00 39
COLLEGNO libero soggiorno 2 camere cucina abitabile lavanderia biservizi 2 ingressi box auto doppio TEL. 011/324 18 41
GRUGLIASCO adiac. c.so Francia occupato spazioso 2 camere tinello cucinino 2 balconi box cortile cintato ottimo investimento L. 160.000.000 TEL. 011/956 13 33
RIVOLI Cascine Vica complesso ... 2 camere cucina biservizi ... TEL. 011/956 13 33
SANTENA appartamento 100 mq + mansarda e box doppio L. 330.000.000 bifamiliare centralissima con giardino ... TEL. 011/947 00 39

APPARTAMENTI IN AFFITTO

PRECOLLINA appartamento panoramico in villetta bifamiliare ingresso cucina soggiorno camera letto servizio 2 ripostigli TEL. 011/562 54 15
VIA DELLA ROCCA [redacted] con angolo cottura servizio ottime condizioni uso transitorio TEL. 011/562 54 15
ROSTA in villetta bifamiliare arredato salone 3 camere cucina servizi ingresso garage uso transitorio TEL. 011/562 54 15

COSTA AZZURRA

NIZZA BASSO CIMIEZ
Palazzo signorile anni '30 soluzioni abitative da rinnovare ampie metrature con terrazze e balconi. Ascensore. Monolocali da FF. 220.000, bilocali da FF [redacted]. Trilocali da FF 430.000. Disponibilità inoltre di appartamenti già ristrutturati ottimamente rifiniti. Monolocali da FF 325.000, bilocali da FF 565.000. Trilocali [redacted] TEL. 011/562 54 15

APPARTAMENTI AL MARE

BORDIGHERA a 100 mt dalle spiagge prestigioso attico ristrutturato termoautonomo mq 120 su 2 livelli con immensa terrazza mq 100 incantevole vista mare 2 cantine + garage TEL. 011/562 54 15

IMMOBILI INDUSTRIALI

C.SO TASSONI pressi affittasi palazzina indipendente 1.500 mq su 3 piani uso ufficio/artigianale TEL. 011/53 71 43
VIA MADAMA CRISTINA affittasi basso fabbricato 400 mq + uffici 200 mq 1° piano + cortile privato, riscaldamento autonomo TEL. 011/53 71 [redacted]
VIA MONGINEVRO pressi affittasi immobile artigianale commerciale 1.255 mq su 3 piani con cortile 300 mq TEL. 011/53 71 43
VENARIA v.Druento affittasi capannone [redacted]-commerciale 1.100 mq. h 7,50 mt + terreno 1.600 mq e 2 passi carrai su strada TEL. 011/53 71 43
C.SO TRAPANI pressi vendesi immobile industriale 1.800 mq. composto da basso fabbricato uffici e seminterrato montacarichi cortile e passo carraio TEL. 011/53 71 43

VILLE, CASETTE, RUSTICI

A [redacted] [redacted] TORINO zona residenziale 2 appartamenti in villa bifamiliare composti da P.T. soggiorno camera cucina servizi; 1 P. salone studio cucina 3 camere biservizi; P. mansardato: salone camera biservizi [redacted] box 2 auto taverna [redacted] giardino. TEL. 011/562 54 15
ALMESE ... TEL. 011/956 13 33
BRUINO vendesi 2 ville ... TEL. 011/901 27 19

CASELETTE
... TEL. 011/53 71 43

CINZANO panoramica ... TEL. 011/898 69 67
CUMIANA ... TEL. 011/901 27 19
GIAVENO villa bifamiliare ... zona panoramica ... TEL. 011/901 27 19
MAPPANO libera subito villetta schiera nuova costruzione ... giardino privato ... TEL. 011/226 78 56
RIVOLI prestigiosa villa ... TEL. 011/956 13 33

APPARTAMENTI IN MONTAGNA

BARDONECCHIA centrale in stabile signorile appartamento rinnovato [redacted] salone 3 camere cucina abitabile doppi servizi TEL. 011/562 54 [redacted]

COREO frazione case Begin soleggiata panoramica villetta indipendente P.T. autorimessa cantina 1° P. 2 camere biservizi sala camino cucinino 85 mq per piano. Terreno pianeggiante 1.750 mq. Occasione L. 188.000.000 TEL. 011/898 69 67

IMMOBILI COMMERCIALI

C.SO FRANCIA cascine [redacted] affittasi ufficio open space 250 mq. 1° piano e 290 mq 2° piano riscaldamento autonomo TEL. 011/53 71 43
C.SO G.CESARE [redacted] commerciale 650 mq 3 vetrine su 2 piani + [redacted] TEL. 011/53 71 43
C.SO RE UMBERTO pressi vendesi locale commerciale 200 mq rialzato + 250 mq seminterrato. TEL. 011/53 71 43
S.MAURO centralissimo v.Roma cedesi contratto d'affitto locale uso commerciale anni residui 2+6 100 mq esterno 2 vetrine uso ufficio richiesta buona uscita, canone [redacted] 850.000/mensili TEL. 011/898 69 67

CHANEL

VI INVITA A SCOPRIRE I SEGRETI DEL MAQUILLAGE, LE TENDENZE DELLA MODA...

UN VISAGISTA CHANEL VI SVELERÀ IN UNA LEZIONE INDIVIDUALE TRUCCHI PREZIOSI PER VALORIZZARE IL VOSTRO VISO
E VI INSEGNERÀ A GIOCARE CON GLI IRRESISTIBILI EFFETTI DI

LÈVRES CRISTALLINES
LE VERNIS FLUORINE

DUE NUOVE, STRAORDINARIE CREAZIONI CHE VI ASPETTANO NELL'ATMOSFERA PRIVILEGIATA DELLA PROFUMERIA:

Camuati

il profumiere

PIAZZA ADRIANO,1 - TORINO - TELEFONO 011/4344060

DAL 26 AL 30 MARZO

È INDISPENSABILE PRENDERE APPUNTAMENTO.

Camuati 1 VIA AVOGADRO ANG. VIA DE SONNAZ - TEL. 011/5613838

Il solarium Camuati CORSO FERRUCCI ANG. PIAZZA ADRIANO - TEL. 011/4334286

IL CASO

LE SEDUZIONI SULLO SCAFFALE

I consigli per evitare trappole al supermercato. Gli esperti di marketing: agli sfizi non si rinuncia

«Così si fa la spesa intelligente»

Uno studio: il 20% degli acquisti non è previsto

JAVIER Garces Prieto è uno psicologo spagnolo che si è messo in testa di salvare uomini, donne e bambini dalle trappole che vede annidarsi in ogni angolo dei super e degli iper-market. Per chi si aggira nelle cattedrali del consumismo integrale ha messo a punto alcune regole d'oro che dovrebbero salvare legioni di malcapitati dalle trappole dell'acquisto compulsivo. Secondo i suoi calcoli, infatti, la maggior parte dei consumatori compra in media il 20 per cento in più di quanto aveva previsto, buttando al vento soldi a buon mercato. «State attenti ai grandi spazi», ammonisce: qui vi accorgete che le sterminate successioni di scaffali e banconi inducono una specie casereccia di sindrome di Stendhal a base di scatolette, pannolini e detersivi?

Le sue istruzioni per l'uso del supermercato sono di una severità ai limiti del sadismo. Primo, preparare sempre in anticipo una lista della spesa e attenersi solo a quella, così ci si salva dai diavoletti tentatori. Secondo, annotarsi gli articoli che si comprano e il prezzo: in questo modo non si sfora. Terzo, evitare lo shopping quando si vuole consolare di qualche tristezza o quando si è in preda all'appetito. Quarto, andare coi piedi di piombo con le offerte speciali, visto che non sempre convengono. Quinto, tra prodotti simili, non c'è niente di male ad accontentarsi del più economico. Sesto, togliersi dalla testa che le marche migliori siano sempre le più note: bisogna provare e controllare senza farsi coinvolgere troppo dagli spot della prima. Settimo, rimandare un acquisto a non è strettamente necessario. Ottavo, fissare un limite preciso ai desideri. Nono, approfittare un'opportunità solo quando è davvero necessario. Decimo, non assecondare i capricci dei figli. Undicesimo, prima di andare alla cassa confrontare il mucchio accumulato nel carrello con ciò che si era previsto di portare a casa. Dodicesimo, non vergognarsi di uscire da un supermarket a mani vuote.

Funzionerà questa lezione d'austerità che Javier Garces Prieto propone per tutte le latitudini? Purtroppo, nonostante l'impegno teorico, il professore non ha previsto test di verifica e si tratta di una mancanza da poco, perché i decaloghi per consumatori restano spesso lettera morta. «Io non credo molto alla loro utilità», dice Maria Teresa Ruffelli, direttore di «Largo Consumo», rivista di marketing per l'industria e la grande distribuzione. «Oggi chi compra è generalmente attento a quanto spende, ma non per questo rinuncia ad alcuni sfizi ludici, a cominciare da quelli gastronomici». Razionali sì, ma la gola (e solo) vuole la sua parte e un po' di lucida follia fa parte del gioco. «Le ricerche dimostrano che un terzo dei frequentatori dei grandi magazzini ammette di comprare prodotti che non aveva programmato», spiega il sociologo Enrico Finzi. «"Non ci avevo pensato, ma ne avevo bisogno", si giustificano molti un'innocente menzogna. Oppure, più candidi, ammettono di cercare una forma di autogratificazione, quella che gli americani chiamano il "self-caressing", cioè l'auto-carezza».

Javier Garces Prieto ha dichiarato a «El País» di volere salvare intere moltitudini dal pericolo che si trasformino in robot proni alla seduzione da scaffale, ma proprio perché la gente è prevedibile più di tanto è difficile sopprimere «l'atto captativo», secondo la definizione di Alberto Contri, presidente dell'Associazione delle agenzie di pubblicità. «Non conta unicamente la sopravvivenza. La visita al supermarket è anche un atto edonistico». E le grandi catene, che lo sanno, disegnano i loro percorsi per favorire queste pulsioni: almeno un quinto degli acquisti sono costituiti da piccoli accessori, oggettini e dolciumi assortiti che vengono piazzati in luoghi strategici (vicino alle casse, per esempio). Ma queste tro- cominciano ad appassire - osserva Contri -, dato che presto la spesa la faremo su Internet. E sarà bellissimo fare acquisti personalizzati e interattivi nei supermarket virtuali.

Beccaria

Il sociologo Giampaolo Fabris

La sorpresa nella borsa

Fabris: adesso si acquista per testare nuovi prodotti

MILANO. «L'acquisto compulsivo? Si sta raffreddando», dice Giampaolo Fabris, esperto italiano numero uno delle tendenze dei consumatori. Molti redditi decrescono (si dice così, eufemisticamente) e il pubblico è diventato più attento. «Gli eccessi degli Anni Ottanta sono finiti - spiega - e per questo i decaloghi possono avere una loro utilità». Si acquista un po' dovunque, alla caccia del miglior prezzo, a cominciare dagli hard discount, che sono dei fenomeni in più prepotente ascesa sulla scena italiana. «Ormai il pubblico è più come Alice nel paese delle meraviglie», è diventato molto più attento e smaliziato, ma non per questo la curiosità è scomparsa. Semmai - dice Giampaolo Fabris - «supermarket e ipermarket adesso a un acquisto di sperimentazione». Si comprano prodotti che non si era previsto di comprare per un insopprimibile bisogno di conoscere le novità. «In questo momento, la nuova frontiera di questo trend sono i prodotti alimentari di tipo etnico». [g. bec.]

Carrello per conto terzi

Udine, servizio gestito dai pensionati

UDINE. Messi alle dalla crisi, i pensionati udinesi si sono inventati un nuovo lavoro: acquirenti per conto terzi. Solo chi ha almeno anni può godere infatti di un sensibile sconto in un ipermercato della periferia udinese: 20% sui generi alimentari e offerte dal 10 al 30% sul bazar. E così alle famiglie che si presentano ai cancelli d'ingresso spingendo il carrello capita sempre più spesso di vedersi offrire da qualche pensionato il servizio: si fanno dare la lista della spesa, entrano, sperano, pagano (con lo sconto), consegnano la all'uscita e si fanno dare la mancia. Una famiglia dopo l'altra. Sembra l'uovo di colombo, intanto l'idea messa in atto dall'Euromercato di Tavagnacco (un piccolo centro alla periferia del capoluogo friulano) ha in 12 mesi il fatturato di 70 a 100 miliardi e viene studiata dai manager della grande distribuzione lombarda e torinese. «Già l'anno provato - spiega il direttore Andrea Angelini - con i clienti sopra i anni. E aveva funzionato». Adesso, per tre settimane, si punta sui sessantenni (i quali, oltre a fare la spesa per sé, si offrono anche per conto terzi). La direzione lo benissimo, ma il gioco vale la candela. Come pare funzioni molto bene l'altra promozione: sconti speciali a chi, il venerdì, va a fare la spesa fra le e le 21. Anche in questo caso un pensionato assoldato è prezioso: «Vengono a fare gli acquisti già due ore prima - spiega il direttore - poi si mettono in coda e aspettano lo scoccare delle 20 per arrivare alla cassa e avere lo sconto». Un lusso, in termini di tempo, che solo un pensionato può concedersi. Magari facendosi pagare. [m. m.]

«Spesso nei grandi magazzini si cerca una gratificazione» Non cadere nella tentazione delle «offerte speciali»

Clienti in supermercato
Secondo la statistiche, l'acquisto compulsivo è un gigantesco business

IL CASO

SOTTO IL VESTITO NIENTE

Un modello dello stilista francese Herve Leger

DAL NOSTRO INVIATO

Veleni sulla moda, poi lo show va avanti con Anna Oxa e Carla Bruni

A Parigi sfila la protesta dei fotografi

Accuse a Givenchy: ha scelto un posto troppo buio

Veleni, polemiche, . Alla fine, però, tutte le tensioni si smorzano alla luce velata di duemila candele volute da Gigli per Anna Oxa. La cantante debutta sulla pedana del Lycée Carnot - ricoperta di kilim - e il pubblico l'acclama. La cantante sfoggia un trasparente body di tulle vaporizzato d'argento con petali che escono dallo smoking. In cambio di questo exploit lo stilista le ha curato l'immagine per il lancio del suo nuovo disco «Anna si lascia», nei negozi dal 12 aprile.

Giornata fitta di polemiche quella di ieri. Sin dalle prime del pomeriggio i fotografi hanno minacciato di scioperare disertando la sfilata di Givenchy. I motivi della rivolta? La scelta di un posto infelice nei pressi dell'aeroporto Charles Gaulle, a oltre un'ora auto dal centro e a mezz'ora a piedi dal capolinea del matrò, per la precisione l'Espace Evénement: complesso di capannoni poco illuminati e quindi infausti per il lavoro dei professionisti dell'obiettivo. Capofila della protesta l'americano Dan Leck, insospettito dall'indirizzo dello show mandato i suoi assistenti in avanscoperta. Di fronte all'impossibilità di lavorare, i ragazzi hanno subito lanciato l'allarme. E la protesta ha preso corpo nelle prime ore del . Come barboni, protetti dal freddo dentro capanne di cartone, i fotografi hanno manifestato davanti alla sala. Poi, finalmente, tutto è risolto con un potenziamento dei fari. E vai lo show spagnolo, i cappelli da torero, l'atmosfera da corrida.

La moda non sa dove andare. in i sensi. Perché questa ricerca della stravaganza non è che una fra le tante espressioni del malessere di un settore che non funziona più presentando semplicemente vestiti. Stilisti come Ungaro se la prendono con i giornalisti italiani che dedicano troppe attenzioni ai pettegolezzi, alle modelle. Giancarlo Giammetti, socio di Valentino, aggiunge: mostro della notizia di contorno è inventato proprio dalla maison Garavani, ma a latere c'è sempre un business reale e un prodotto». Romeo Gigli conviene che, nell'era dell'immagine, abbia un senso relativo descrivere gli orli. «Semmai - puntualizza il creatore - i giornalisti dovrebbero registrare lo spirito globale della collezione: il generale del discorso che lo stilista articola i capi». Per agevolare questa sintesi, ieri sera, l'immaginifico creatore di femminilità principesca ha inaugurato la passerella con dieci silhouette nere incoronate da un diadema: modelli curvilinei e a bozzolo che si ritrovano poi declinati nella collezione in fibre sperimentali con il filo di gomma traspirante, in iperboli del lusso quali il cappotto dal collo ricoperto con boccioli di rosa.

Da Gaultier è arrivata invece Liza Minnelli. La diva ha preso posto nella platea a cubi di polistirolo: scomodità non gratuita come quella di Givenchy, ma finalizzata a sottolineare il geometrismo dello stile di Jean- Paul. Un mare di linee a cubo trasformano ogni capo una sorta di scatola. Dentro l'apoteosi «cubista» si inscrive cerchio. Così, da una sfera di plexiglass, entra in scena Carla Bruni. Tra musichette da filmetto porno, nuda, compare Yasmeene sul video. Sembra una Minoprio dei primi tele-turbamenti. Visto che è già spogliata sullo schermo, si esibisce in «vestirello», pudicamente nascosto da un assistente con drappo. Il comune senso del pudore non è offeso. Ma soprattutto è salva la creatività di una moda dove il contorno resta tale per ricchezza dei contenuti. Hermès riconferma lusso della pelle sottilissima in tute zippate da giovane motociclista. Corruti punta sui colori scuri per tailleur pantaloni dalla linea asciutta come una sardina.

Antonella Amapane

LOTTO CONCORSO N 11

SABATO 16 MARZO 1996

Bari	64	17	48	36	20
Cagliari	2	72	27	23	77
Firenze	83	64	61	57	75
Genova	17	54	3	50	59
Milano	88	84	8	26	60
Napoli	12	74	50	8	32
Palermo		51	89	25	37
Roma	17	37	21	19	54
Torino	31	80	71	74	82
Venezia	8	70	60	35	22

ENALOTTO

Punti		Lire
Ai	12	52.299.000
Agli	11	1.303.000
Ai	10	125.000

Montepremi
L. 1.307.494.903

VINCENTE

2 1 2 1 2 1 2 1 x 1 2 x

IL TEMPO

di Marcello Lotti Vedi

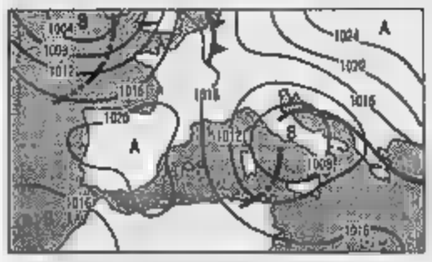

Sull'Italia insiste una circolazione depressionaria di aria instabile la quale, nonostante sia in fase di lento esaurimento, sarà pur sempre in grado nei prossimi due o tre giorni di provocare degli annuvolamenti irregolari. Durante le ore pomeridiane l'instabilità atmosferica si esalterà in modo da provocare intensificazioni locali della nuvolosità a cui si associeranno temporali soprattutto sulle regioni centro meridionali.

Tendenza per domani. Sulle regioni settentrionali e su quelle tirreniche poco nuvoloso, salvo qualche residuo nuvoloso su Piemonte, Liguria e Toscana. Su tutte le altre variabile.

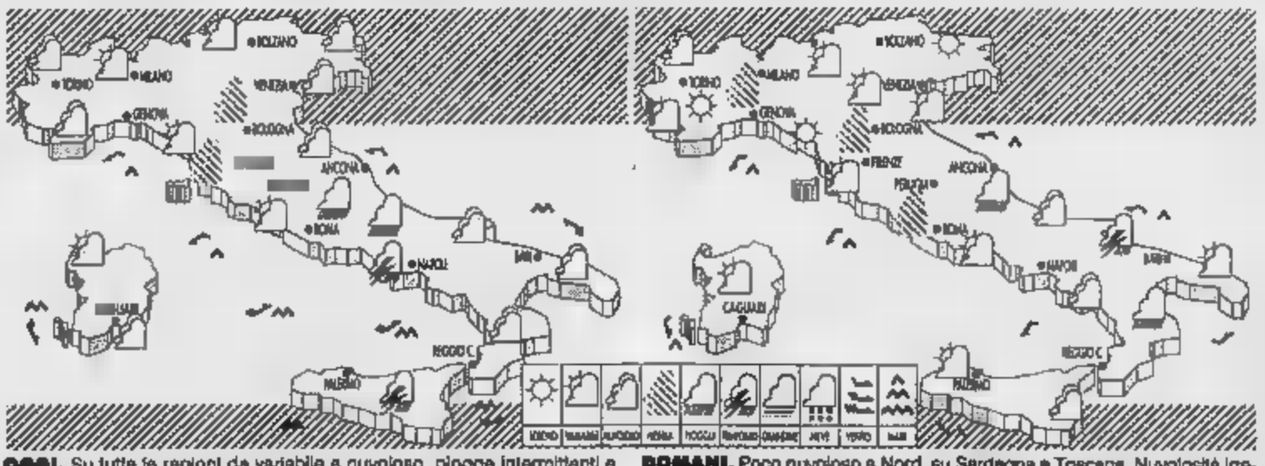

OGGI. Su tutte le regioni da variabile a nuvoloso, piogge intermittenti e qualche temporale su quelle centro meridionali. Tendenza in serata a parziali schiarite locali al Nord e sulle regioni tirreniche. Temperature: in lieve diminuzione in nottura. Nebbie in banchi nelle valli del Nord e del Centro.

DOMANI. Poco nuvoloso a Nord, su Sardegna e Toscana. Nuvolosità irregolare sulle altre regioni, in intensificazione nelle ore pomeridiane, possibili piovaschi probabili a Sud e zone appenniniche. Dal pomeriggio annuvolamenti sulle Alpi occidentali. Temperature in lieve aumento nei valori diurni.

CITTA' ITALIANE

	min	max		min	max		min	max
Bolzano	0	17	Firenze	11	14	Bari	7	16
Verona	7	9	Pisa	10	16	Napoli	10	13
Trieste	6	10	Ancona	7	13	Potenza	5	7
Venezia	6	9	Perugia	6	12	S.M. Leuca	11	15
Milano	8	13	Pescara	5	15	R. Calabria	9	17
Torino	6	11	L'Aquila	3	12	Palermo	9	14
Cuneo	3	7	Roma Urbe	9	14	Catania	7	16
Genova		14	Roma Ciamp.	9	13	Alghero	11	15
Bologna	4	8	Campobasso		5	Cagliari	9	14

CITTA' ESTERE

	min			min	max	
Amsterdam	0	10	nuvoloso	Lisbona	10	16	variab.
Atene	9	13	pioggia	Londra	5	8	nuvoloso
Bangkok			sereno	Los Angeles	13	22	sereno
Berlino	0	5	n.p.	Madrid	2	13	variab.
Bruxelles	-2	11	variab.	Montreal	-7	5	n.p.
Bucarest	-4	1	nuvoloso	Mosca	-8	3	venab.
Budapest	-2	4	nuvoloso	New York	2	16	sereno
Buenos Aires	21	30	sereno	Parigi	8	11	variab.
Copenaghen	-1	1	nuvoloso	Pechino	2	11	nuvoloso
Dublino	4	7	pioggia	Praga	-1	3	nuvoloso
Francoforte		10	sereno	Rio de Janeiro	21	36	nuvoloso
Gerusalemme	10	19	sereno	Sofia	0	4	nuvoloso
Ginevra	4	10	variab.	Sydney	21	30	sereno
	-2	0	neve	Tokyo	8	17	nuvoloso
Johannesburg	11	25	variab.	Varsavia	0	3	nuvoloso
	14	31	sereno	Vienna	-2	5	nuvoloso

S P [illegible] I O A [illegible] R I

Gli avvisi si ordinano presso: **TORINO**, via Roma 80 - via Marenco 32, t. 45211; **MILANO**, via G. Carducci 29, t. 854701; **ALBA**, p.zo M. Coppino 9, t. 442110; **ALESSANDRIA**, via Vochieri 80, t. 442543-442544; **AOSTA**, località Amérique 95 Quart, t. 765420; **ASTI**, via Antica Zecca 3, 32222; **BARI**, via Amendola [illegible] **BIELLA**, viale Roma 5, t. 8401212; **BOLOGNA**, via Amendola 13, t. 255952 r.a.; **BRA**, via Verdi 7, t. [illegible] **CAGLIARI** [illegible] **CASALE MONFERRATO**, via Corte d'Appello 4, t. 452154; **CATANIA**, corso Sicilia 35, [illegible] **CATANZARO**, via [illegible] 78, t. 724030-725129; **COSENZA**, via Monte Santo 39, t. 72527; **CUNEO**, via Grande 11, t. 630832-695039; **FIRENZE**, v.le Matteotti 54, t. [illegible] **GENOVA**, via C.R. Ceccardi 1/14, t. 540184-592580; **GOZZANO**, via Cervino 13, t. 913839; **IMPERIA**, [illegible] **LECCE** [illegible] **MESSINA**, via U. Bonino 15/c, t. 2930855; **NAPOLI**, via Caracciolo 15, 666142-665567; **NOVARA**, via Cavour 13, t. 33341; **PADOVA**, via Gattamelata 108, t. 77522; [illegible] **PALERMO** [illegible] **REGGIO CALABRIA**, [illegible] **ROMA**, [illegible] 4871497; **SANREMO**, [illegible] 47, t. 501555-501556; **SAVONA**, piazza Marconi 3/5 [illegible] **VERCELLI** [illegible] 20, t. 53754 [illegible] **Publikompass S.p.A.** [illegible] per corrispondenza possono scrivere a **Publikompass S.p.A., corso Massimo d'Azeglio 60 - 10126 Torino**. [illegible] prodotto del [illegible] (minimo 3) per la tariffa [illegible] globale.

PREZZI A RIGA DELLE RUBRICHE
IVA E[illegible]

1	Affari e Capitali	L. 24.000
2	Attività Commerciali	L. 24.000
3	Lavoro Offerte	L. 22.000
4	Lavoro Domande	
	[illegible]	L. 7.700
	[illegible]	L. 13.500
	[illegible]	L. 22.000
5	Immobiliare Vendite	L. 24.000
6	Immobiliare Acquisto	L. 24.000
7	Affitti Offerte	L. 22.000
8	Affitti Domande	L. 22.000
9	Autoveicoli	L. 22.300
10	Viaggi e Vacanze	L. 22.000
11	Matrimoniali	L. 22.000
12	Varie	L. 22.000

[illegible] tabetiche di richiamo in carattere maiuscolo (oltre quella iniziale) e per ognuna di esse [illegible] possono utilizzare il servizio cassette aggiungendo al testo dell'avviso la frase «Scrivere Publikompass n. - 10100 Torino». L'importo del nolo cassetta è di L. 500 per destinatario [illegible] di L. 6000 per spese di recapito [illegible]

La **Publikompass S.p.A.** [illegible] utilizzo delle cassette. Essa [illegible] cassette soltanto quelle [illegible] annunci non inol[illegible] di corrispondenza [illegible] non possono essere [illegible] conservate.

Per una speciale intesa intercorsa con l'ISTITUTO BANCARIO SAN PAOLO DI TORINO e con la Banca C.R.T. gli avvisi possono essere ordinati presso tutte le Sedi e Dipendenze di tutte queste Banche [illegible]

In tema di offerte di impiego e lavoro, l'Editore ricorda che la legge 9.12.1977 n° 903 vieta discriminazioni sul sesso e l'inserzionista è impegnato a rispettare tale legge.

AFFARI E CAPITALI

A A A A [illegible] categoria a norma di [illegible] Tel. 0422 423 894 - 424.186

A A A A PRESTITI in giornata [illegible]

PRESTITI

A A A FINANZIAMO [illegible] Tel. 011 568 1910

SOCIETA' [illegible] 2509 - 10100 Torino

ATTIVITA' [redacted]

NEGOZI E AZIENDE VENDITA

ACTIVA 64.758 cedi [illegible] Rif 6046

ACTIVA [illegible]

ACTIVA [illegible]

ACTIVA 64.758 [illegible] L. 190 milioni Rif 5140

ACTIVA [illegible] produzione [illegible] 3 miliardi [illegible] L. 600 milioni Rif 5675

ACTIVA 642.758 [illegible]

ACTIVA [illegible] L. 450 milioni [illegible]

ALBERGO [illegible] Agim [illegible] 1723 - 0336 217 645

[redacted] [illegible] ceduto nucleo [illegible]

ARTICOLI [illegible]

[redacted] centralissimo bar [illegible] km da Torino [illegible] Tel. 011 322.030

[redacted] centro estetico [redacted] centralissimo mq 110 incasso [illegible] Tel. 011 436.8062 - 0330 511.674

BAR di prestigio zona Crocetta incasso [illegible] L. 1.600.000 [illegible] gestione anticipo cedesi L. 100 milioni. Castello 500.854

BAR facile conduzione [illegible] stupendo arredamento [illegible] cedesi Monterosso 473.1033

BAR IN CENTRO COMMERCIALE [illegible] Torino Sud vendesi muri e licenza [illegible] 606.5780

Barriera [redacted] Milano
bar totocalcio
angolare 4 vetrine sul piano
ottimo affitto sino [redacted]
cedo a L. [redacted] milioni
Baldini Srl 1670 13.492

BAR super [redacted] nuovo incasso L. 600 mila al dì in S. Rita cedesi anticipando L. 80 milioni Castello 500.854

BAR super centralissimo, piatti caldi, incasso L. 1 milione 500 mila giorno. Ottimo arredamento. Univesta 561.7401.

BAR super [redacted] S. Salvario Cavoretto Borgo Po vendo licenza [illegible] arredamento Tel 011 587.589

BIRRERIA A+B [illegible] incasso possibilità ampliamento sufficiente L. 150 milioni anticipo. Rora 885.317.

CASA di riposo cintura Torino utile elevato con immobile e sola attività cedesi. Agenzia Nervi [illegible] 1723 - 0336 217.845.

CEDESI centralissimo negozio posizione prestigiosa [redacted] qualsiasi attività anche buona uscita. Tel. 246.5057

DISCOTECA avviatissima superattrezzata a norma di legge unica nel suo genere cedesi a referenziati. Rora 885.317

EDICOLA [illegible] Crocetta elevati utili dimostrabili cedesi con [redacted] anticipo. Monterosso 473.1033

FERRAMENTA [illegible] la più bella [redacted] Sud 240 mq 4 vetrine [illegible] forte passaggio arredo nuovo Tel. 318.5391

GELATERIA o cessione locale [redacted] A+B serale unico nel suo genere elevatissimo utile Ottimo affare Rora 885.317

HOTEL 850 mq 20 camere piscina Valle di Lanzo (To) società privatamente cede/permuta muri e licenze L. 750 milioni Tel 011 920.7263

LICENZA ambulante formaggi salumi, posti in Castellamonte San Giorgio, San Giusto, Nichelino, vendesi. [redacted] 0124.362.[illegible]

[redacted] centrale mezzo secolo di avviamento ottimo incasso Tabelle IX - XI XIV buon affare Pedone 612.7420

PANETTERIA Falchera forno negozio [illegible] laboratorio condo deposito senza avviamento ventennale Tel. 812.7420

PIZZERIA [redacted] dehor cedesi per motivi famigliari [illegible] Telefonare 0182 940.708.

Posizione centrale
negozio ultracinquantennale
con clientela selezionatissima
abbigliamento per bimbi
cedo adeguatamente
Baldini Srl 1670 13.492

RISTORANTE A più B chiusura serale zona commerciale L. 2.800.000 al dì cedesi L. 550 milioni dilazionati [redacted]

Ristorante con piano bar
possibilità [redacted] forno pizza
zona [illegible] vista sul Po
ampie sale e grande [redacted]
attrezzature ed arredi [illegible]
tratto cessione [redacted]
(o parte [illegible])
Baldini Srl numero verde 1670 13.492

SALUMERIA gastronomia 1ª cintura Torino alto reddito dimostrabile vendesi. Tel 011 954.8555 - 0360 535.864

SI cede avviata agenzia matrimoniale in zona prestigiosa di [redacted] Tel 011 593.234

TABACCHERIA [illegible] cedesi con [illegible] Monterosso 473.1033.

[redacted] modernissima zona Crocetta [illegible] fatturato clientela [redacted] Tel. 337.758 - 0337 201.798

[redacted] pasticceria [illegible] piazza Massaua. Telefonare 534.813, [illegible]

VIA [illegible] negozio [illegible] mq 400 su 2 piani [illegible] Tel. 812.4144

ZONA [illegible] cedo a L. 16 milioni latteria formaggi buon incasso arredamento compreso Baldini Srl 586.771 r.a

LAVORO OFFERTE

OPERAI AUTISTI FATTORINI

AFFERMATA ditta periferia Sud di Torino operante [redacted] settore costruzione stampi termoplastici ricerca per i propri organici collaudatori con esperienza almeno biennale su macchine di collaudo motorizzate con sistemi CTR. Tel 900.8611

AGGIUSTATORE attrezzista V° livello cerca azienda costruzioni attrezzature e macchine. Tel. 549.7174.

AUTOCARROZZERIA ad Imperia cerca lamierista e verniciatore qualificato Telefonare allo 0183 290.854 ore ufficio

AZIENDA in Bruino [redacted] saldatori [redacted] continuo IV e V livello Telefonare 904.8261

AZIENDA metalmeccanica costruttrice di macchine utensili ricerca: provetti montatori meccanici con [redacted] di oleodinamica. Tornitore attrezzista in cui è richiesta esperienza almeno quinquennale. [redacted] di lavoro Villanove d'Asti Tel 014 946.822

AZIENDA metalmeccanica in zona Gassino cerca operai esperti e capaci. Scrivere Publikompass 5548 - 10100 Torino

AZIENDA operante nel settore ingrosso di ottica ricerca magazziniere giovane e di[illegible]

BARTOLINI spa cerca per la propria di[illegible] padroncini automuniti di furgone contratto. Telefonare per appuntamento al 011 397.4124, chiedere del sig. Pace

CERCANSI autisti patente categoria E per casse mobili mattino e sera. Telefonare [redacted] 045 955.704

CERCASI coppia [redacted] villa [redacted] Maggiore per lavori manutenzione giardino. Offresi casa custode Tel. 02 339.0316

CERCASI fresatori IV/V° livello conoscenza controllo numerico e aggiustatori stampisti IV/V° livello per stampi in lamiera. Tel. 226 [redacted]

CERCASI fresatori, tornitori, saldatori TIG tubisti oleodinamici, montatori [illegible] e elettricisti. Tel 990.806[illegible]

[redacted] Leini [redacted] operaio addetto seghetti conoscenza disegno tecnico. Magazziniere giovane conoscenza meccanica oleodinamica elettrica. Disegnatore meccanico CAD, Tel 997.3647.

ELETTROEROSIONISTA filo con esperienza su tutto per stampi materie plastiche cercasi zona S. Mauro Tel [redacted]

RESPONSABILE reparto officine [redacted] centri con centri e tangenziali capacità attrezzista cercasi zona Pescarito/Settimo. Scrivere Publikompass 5508 - 10100 Torino

PERSONALE PUBBLICI ESERCIZI

AZIENDA cerca esterni e messaggiatore [illegible] Tel. 566.1029 ore serali

BOUTIQUE abbigliamento zona centro assume abili commesse/i settore moda con esperienza documentata max anni 35. Presentarsi martedì 19 marzo dalle 11 alle 15 presso IOS via Egeo 16 Torino

IMPIEGATI

A.A.A.A. SOCIETA' marchio nazionale selezione ambosessi 18/26 anni ambiziosi di bella presenza da inserire nel proprio organico. Si [illegible] fisso mensile L. 1.600.000 ed inquadramento di legge. Presentarsi [illegible] 16/17 corso [illegible] 94 Torino Dott. Pizzo

AFFERMATA società operante nel settore estetico, ricerca per propria sede di Torino centro una responsabile di telemarketing, età minima 35 anni, cultura superiore, spiccate doti organizzative, attitudine a contatti interpersonali, [redacted] Telefonare dalle ore 10,00 alle ore 12,30 e dalle ore 15,00 alle 18,00 al numero 011 582.1612

[redacted] analisti/programmatori esperienza almeno biennale in ambiente [illegible] corso Svizzera 185 Torino oppure via fax 011 771.5874

[redacted] ambientale [redacted] ambosessi [illegible] 011 383.2784

AZIENDA [illegible] commerciali [illegible] Telefonare per appuntamento [illegible]

AZIENDA leader nella vendita diretta di prodotti tecnici industriali ricerca per potenziamento propria struttura 1 venditore da inserire nell'ufficio commerciale. Si richiede età 25/35 anni diploma tecnico, dinamismo e valida esperienza nel settore specifico oltre capacità organizzative. Si prega di inviare dettagliato curriculum a Publikompass 5613 - 10100 Torino

[redacted] prima cintura [redacted] Torino cerca impiegata/o pratica/o ufficio [redacted] part, buona conoscenza inglese francese. Tel. [redacted] chiedere Ufficio Personale

AZIENDA prima cintura Nord Ovest Torino cerca giovane commerciale buona conoscenza inglese/francese da inserire nel proprio ufficio export. Telefonare [illegible] Chiedere Ufficio Personale

AZIENDA [illegible]

CAD 3 D [illegible]

CASANETWORK

per apertura nuove filiali in Torino [illegible] Tel. 568 1312

CONCESSIONARIA [redacted] ricerca responsabile servizio assistenza. Si richiede diploma, esperienza tecnica e facilità nel rapporto umano. Inviare curriculum. Publikompass 5525 - 10100 Torino

GRUPPO Edi società operante marketing pubblicitario settore informatico per lancio collegamenti Internet e tecnologie multimediali seleziona e assume dopo corso di formazione [redacted] spese 5 elementi massimo 35 anni per attività pubblicitarie all'interno della [redacted] [redacted] L. [redacted] e 5 elementi disponibilità immediata, dinamismo, cultura, per indagini di mercato e sondaggi in ambienti professionali. Fisso mensile L. 2 milioni più rimborso spese. Telefonare per appuntamento solo lunedì allo [redacted] 669.8663.

Importante società di servizi ricerca
futuro responsabile
dell'immagine aziendale
con [illegible] e crescita a alto
[illegible] su tutto il territorio
nazionale, di una rete di vendita
di servizi avanzati.
Requisiti richiesti: max 35enne,
laurea a pieni voti, disponibilità
a viaggiare, esperienza nella selezione
e motivazione del personale.
Scrivere inviando dettagliato curriculum
con fotografia (non restituibile)
a: Publikompass 2527 - [redacted]

IMPORTANTE società [illegible] ricerca giovane dinamico project manager con conoscenze specifiche prodotti telefonia e consolidata esperienza. Richiesta ottima conoscenza inglese. Massima riservatezza garantita. Scrivere Publikompass 5580 - 10100 Torino, o telefonare 0337 221.000.

NOTAIO assume impiegata/o. Richiesta esperienza pluriennale settore compravendita/trascrizioni. Scrivere: Publikompass 5522 - 10100 Torino

PRIMARIA società distribuzione e trasporti ricerca giovane elemento con esperienza maturata nel settore operativo di aziende analoghe. Luogo di lavoro [redacted] Publikompass 12/C, via Carducci [redacted] - 20123 Milano.

REGISTRATRICE/TORE terminalista conoscenza [illegible] determinato privilegiato lista mobilità cercasi. Scrivere: Publikompass 5519 - 10100 Torino

RIVISTA sportiva interesse regionale cerca addetti province piemontesi per procacciamento pubblicità. Tel. 247.0421

STUDIO consulenza lavoro cerca impiegata/o pratica paghe e contributi. Programma Ira. Telefonare pomeriggio 771.4166.

[redacted]

[redacted] azienda elettromeccanica [illegible]

CAPO cantiere ed assistente con provata esperienza [illegible] di costruzioni ricerca con urgenza per propri cantieri in Piemonte e Nord [illegible] Publikompass 2530 - 10100 Torino

[redacted] tecnico con esperienza e capacità di condurre trattative fornitori [illegible] cantieri, impresa di costruzioni [illegible] cerca. Inviare curriculum a Publikompass 2531 - 10100 Torino

IMPORTANTE gruppo industriale a livello europeo [redacted] nella prima cintura di Torino [illegible] settore dei componenti auto [illegible] un responsabile tecnico possibilmente laureato in [redacted] meccanica con buona esperienza nell'ambito dei componenti plastici stampati [illegible] Si richiede [illegible] buona capacità organizzativa nella conduzione della fase evolutiva dei nuovi prodotti. E' indispensabile un'ottima conoscenza della lingua tedesca. Scrivere Publikompass 5511 - 10100 Torino.

INDUSTRIA di prefabbricati zona Chivasso cerca giovane ingegnere civile o meccanico per mansioni di assistenza e supporto al direttore di produzione. Indispensabile conoscenza lingua inglese. Tel 011 917.3062 o Fax 011 917.[illegible]

[redacted] e/o perito elettrotecnico, esperto in progettazione esecutiva di impianti elettrici civili, industriali e speciali cercasi da società di engineering. Telefonare per appuntamento 011 817.1123

OPERATORI CAD/CAM [illegible] con specifica esperienza lavorazioni stampi - modelli e attrezzature [illegible] Tel. [illegible]

PICCOLA azienda zona Collegno cerca anche da mobilità, esperto programmazione e preparazione [redacted] lavoro [illegible]

PRIMARIA [illegible] Richiedesi: [illegible] comunicazione, predisposizione di rapporti interpersonali. Si offre adeguato trattamento economico. Si garantisce massima riservatezza. Inviare dettagliato curriculum a: Publikompass 7529 - 10100 Torino.

DIRIGENTI

DIRETTORE amministrativo controllo gestione, massimo 45enne, provata esperienza [illegible] cercasi. Telefonare allo 0360 548.538 dopo ore 18.

PERSONALE DOMESTICO BABY SITTER

[redacted] due persone [redacted] per villa precollinare [redacted] esperti e referenziati ottimo trattamento Telefonare ore pomeridiane al 819.4019.

FAMIGLIA tre adulti Torino centro cerca collaboratrice familiare fissa anche straniera oppure a giornata. Si offre ottimo trattamento e aiuto di altro personale. Si richiede: capacità, serietà, esperienza, referenze Tel 547.826 dalle 19 alle 22

LAVORI VARI E PART TIME

[redacted] Genovese Menu Marketing per apertura nuovo centro distribuzione su Torino cerca personale massimo 30 anni varie mansioni. Tel. 010 810.080.

DISTRIBUZIONE [illegible] di bassa tensione ed accessori, anche per uomo, nome affermato, gamma completa, livello elevato, prezzi accessibili, ricerca collaboratori qualificati per aprire e sviluppare il mercato italiano [illegible] Telefono 011 562.4020 - 0336 617.0044

GUADAGNO sicuro [illegible] Tel. 011 480.343 [illegible]

[redacted] di bambini/bambine per eventuali spot pubblicitari nella vostra città. Elite 06 [redacted]

SOCIOGRAFICA organizzazione [illegible] ricerca personale [illegible] Tel 546.387

AGENTI E [redacted]

[redacted] [redacted] ricerca responsabile coordinamento agenti Torino/provincia max 28 anni e [illegible] Tel 586.8112

AFFILIATO [illegible] Tel. 011 758.[illegible]

AFFILIATO [illegible] Tel 434 7466

AFFILIATO [illegible] Tel 011 437.4182

AFFILIATO [illegible] Tel 011 958.1801

AGENTE [illegible] Scrivere Publikompass 5615 - 10100 Torino

AGENTI operanti nel settore della comunicazione e del marketing ricercano giovani collaboratori/trici da inserire propria struttura di vendita. Per colloquio telefonare 665.156 ufficio da lunedì a venerdì

ASSIA CONSORZI
[redacted] DI SERVIZI
[redacted] SETTORI
meccanografico,
gestione contabilità, microfilmatura,
tipografica, mailing, telemarketing,
confezionamento, postalizzazione.
Presenza ultraventennale su piazza
settore commercio, conta dipendenti
e bilanci sempre in utile.
CERCA COMMERCIALI
Per originare nuovi clienti.
Seguire ed incrementare quelli attuali.
DOTI E CONDIZIONI
INDISPENSABILI
Onestà e moralità.
Buona forza di vendita e crediti.
Età compresa tra i 30 e 40 anni.
Lavoro a tempo pieno ed in
esclusiva. Introduzione nei settori ed
in alcune di essi. Ampia conoscenza.
Titolo di studio medio superiore o
laurea. Ogni altra dettaglio verrà
discusso in sede di colloquio.
Telefonare allo 011 337.107

AZIENDA commerciale distributrice primari marchi cerca [redacted] massimo 30enne [illegible] settore arredamento cucine - telegrafia [illegible] Torino e provincia. Inviare curriculum [illegible] Publikompass 5501 - 10100 Torino

AZIENDA in Imola [redacted] agenti monomandatari, zona Piemonte, richiesta esperienza, serietà. Tel. 0542 640.464

AZIENDA Torinese ricerca venditori/trici settore forniture alberghiere, Torino e provincia. Tel. 011 745.371 ore ufficio

BILLOCARD, vacanze, cercasi collaboratori motivati per nuova attività imprenditoriale. Pragma 011 903.2422.

CASASERVICE società d'informazioni per potenziamento rete commerciale ricerca venditori/trici abili e dinamici a cui affidare zona esclusiva. Tel. 311.3527

CERCASI collaboratori per nuova attività imprenditoriale. Presentarsi Expovacanze Stand 161/8 oppure tel. 011 803.1515

DISTRIBUTORE esclusivo prestigiosi marchi ricerca per Asti - Alessandria - Cuneo installatori - rivenditori - concessionari per depuratori d'acqua nuovo principio funzionamento e addolcitori a ioni catalizzati. Si richiede: volontà, serietà. Per concessionari si richiede: piccolo capitale iniziale (Lire 5 milioni) gradita sede operativa. Si offre zona in esclusiva altri [illegible] Telefonare allo 0141 966.179 - 353.042

DITTA primaria settore [illegible] Piemonte [redacted] portafoglio esistente e parziale rimborso spese. Scrivere Emmediq [illegible] 25124 Brescia. Rif. 1/A.

[redacted] **HOUSE** azienda leader [redacted] [illegible] capi area, capi distretto, responsabili di zona, venditori/trici senza limiti di età da [illegible] mento di legge, garantito mensile [illegible] provvigionali di sicuro interesse in grado di soddisfare le candidature più qualificate. Possibilità di part-time. Contattare il numero 011 561.2980 r.a. o inviare curriculum via fax al numero 011 562.0622

[redacted] multinazionale di cosa [illegible] tedesca leader nella distribuzione di alimenti surgelati a domicilio, ricerca per zone di Val di Susa e Torino sud, persone da avviare alla vendita. Si richiede [illegible] ed operare in autonomia in un contesto [illegible] età 23/40 anni. Si offre periodo di formazione retribuito, fisso mensile, premi, provvigioni ed un ampia copertura assicurativa, oltre all'automezzo aziendale in dotazione. Per appuntamento telefonare 011 [illegible] ore ufficio

FIAT venditore esperto con portafoglio proprio cercasi contratto Enasarco. Divisi esclusivamente per clienti propri 2% di provvigione. Scrivere: Publikompass 2523 - 10100 Torino.

GABETTI SPA
ricerca acquisitori per le filiali di Torino con esperienza specifica. Giovani compensi provvigionali. Gabetti Spa 57 87

[redacted] per ampliamento organico ricerca collaboratori/trici esperti nel settore ottimo trattamento. Tel 531.001

[redacted] materie plastiche ricerca plurimandatario zona Levante Ligure per casalinghi e ferramenta. Offresi portafoglio clienti. Tel 010 749.0837.

LM.CA 747.676 cerca diplomati [redacted] esperienza da formare [redacted] immobiliare Possibile carriera

PARQUETTE produttore di parquets di qualità in varie essenze [redacted] un agente plurimandatario per il Piemonte. Inviare curriculum a: Calo [redacted] 54 via Reggio 52 - 31100 Treviso.

SOCIETA' importazione/distribuzione articoli [illegible] cerca agente per il Piemonte. Portafoglio clienti. Telefonare allo 800 280.264.

PRESTAZIONI CONSULENZE

GEOMETRA senior [redacted] e laureato esperto cure cantiere, impianti antincendio svizzeri, intarsi in vetroresina locali e presso scheletrato, eleggibile studio e collaborazione [illegible] Scrivere Publikompass 5516 - 10100 Torino

LAVORO DOMANDE

OPERAI AUTISTI FATTORINI

CUOCO [illegible] Telefonare allo 011 262.1532

OPERAIO [illegible] carpenteria e subalterno [illegible] Tel. 663.2465

[redacted] presenza [redacted] come autista [illegible] Telefonare 0330 681.3700 [illegible]

IMPIEGATI

COMMERCIALE [illegible] 20 anni esperienza [illegible] Telefonare 011 940 5864

GEOMETRA esperienza pluriennale tecnico-commerciale esperienza conduzione cantieri civili [redacted] disposto a trasferte anche [redacted], occuperebbesi presso impresa o ente. Tel. 0338 264.385

IMPIEGATA con esperienza 15ennale paghe e contributi offresi part-time. Tel. 0336 270.200.

IMPIEGATA ultradecennale esperienza campo assicurativo anche part-time pratiche dirette. Tel. 789.381 [illegible]

IMPIEGATA 35enne decennale esperienza inglese francese parlati scritti [illegible] diretto, cerca impiego presso ufficio e negozio zona Rivoli e Torino Sud. Contratto part-time [redacted] e nel ore. Telefonare al 958.6430

LUNGA esperienza import-export francese inglese e segretaria direzione. Tel 000 2883

QUALITA' esperienza decennale, [redacted] tecnologia avanzata sistemi [illegible] ottimo inglese francese, offresi. Telefonare allo 011 771 4502.

RAGIONIERA [illegible] esperienza in contabilità [illegible] Telefonare 319.5858

RAGIONIERA 10 anni d'esperienza contabilità amministrazione vendite [illegible] offresi anche part time. Tel. [illegible]

RAGIONIERA [illegible] esperienza maturata presso studi commerciali offresi part time o [illegible] Scrivere Publikompass 5507 - 10100 Torino.

RAGIONIERE lunga esperienza campo amministrativo contabilità generale e industriale reporting, bilanci, autonomo, conduzione personale, offresi scopo miglioramento. Tel. 346.4504 ore pasti.

SEGRETARIA amministrativa, dattilografa, centralinista, uso PC, [illegible] offresi. [redacted] 306.938

PERSONALE DOMESTICO BABY SITTER

[redacted] referenziata pratica stiro e lavori domestici orario da concordarsi al [illegible] 318.8302 ore pasti

RAGAZZA [redacted] per assistenza anziani bambini. Telefonare ore pasti [redacted]

REFERENZIATA per cucina e stiro e governante offresi. Tel. 402.0871 al mattino.

[redacted] 50enne con patente [redacted] come accompagnatrice adulti e bambini [illegible] Scrivere Publikompass 6305 - 10100 Torino.

LAVORI VARI E PART TIME

[redacted] vende cerca lavoro come collaboratrice domestica e assistenza 5/8 mezza giornata. Tel 805.2481 ore pasti sera.

SIGNORE 47enne cerca lavoro purché serio, come aiuto cucina con qualifica oppure come generico. Tel 731.[illegible]

IMMOBILIARE VENDITA

TORINO CITTA'

A.A. CORSO Inghilterra 220 mq prestigioso [redacted] 4 camere cucina bisservizi L. 800 milioni. Casaplemonte 319.2525

A.A. CORSO [illegible] soggiorno [illegible] cottura camera bagno affare L. 80 milioni. Monopoli 541.676.

A.A. VIA Boston signorile soggiorno camera tinello cucinotta servizi terrazzo L. 300 milioni. Casaplemonte 319.2525

A.A. VIA Sapeno [redacted] Stadio Filadelfia 4° piano luminosissimo ristrutturato 100 mq bello L. [redacted] milioni. Monopoli 541 [redacted]

A. CASA d'epoca signorile centralissima salone studio 3 camere cucina doppi servizi pregi architettonici Tel. 612.4144

A. CASA d'epoca signorile zona centralissima alloggio 2 camere cucina bagno ripostiglio ultimo piano. Tel 612.4144.

A. [redacted] [redacted] corso Giambone libero piano alto salone camera tinello cucinino servizi ingresso mq 100

A. CIT TURIN via Duchessa Jolanda signorile mq 180 piano rialzato volendo [redacted] L. 420 milioni. Edimarket 434.1318.

A. CORSO [illegible]

A. CORSO [illegible] soggiorno 3 camere cucina doppi servizi. Santateresa 776.4736

A. CORSO [illegible]

A. CREDIT CASE 587.770 corso Francia Tesoriera 5° piano panoramico ampio [illegible]

A. CREDIT CASE 587.770 corso Grosseto panoramico ristrutturato camera cucina bagno termoascensore L. 94 milioni.

A. CREDIT CASE 587.770 piazza Carducci pressi luminoso 2 camere tinello cucinino bagno mq 85 L. 182 milioni

A. CREDIT CASE 587.770 Pracollina Freccardo signorile 1974 salone 3 camere cucina biservizi giardino privato box doppio.

A. CREDIT CASE 587.770 S. Rita via Monfalcone camera tinello bagno mq 55, 4° piano luminoso L. 110 milioni.

A. CROCETTA signorile ristrutturato ingresso salone 3 camere cucina triplo servizi panoramico. Attico Sistemi 585.909.

A. DIMENSIONE EUROPA corso Trapani/via Lancia 4° piano 2 camere cucina servizi L. 200 milioni Tel. 561.3036

A. DIMENSIONE EUROPA Crocetta corso Rosselli libero 6° [illegible] servizi L. 106 milioni Tel. 561.3036

A. PRINTER IMMOBILI Borgata Leone in palazzina nuova costruzione soggiorno cucinotta 2 camere 2 bagni terrazzo box L. 335 milioni. Tel. 517.0021

A. PRINTER IMMOBILI Cit Turin signorile piano alto soggiorno 2 camere tinello 2 bagni [illegible] Tel. 517.0021

A. PRINTER IMMOBILI [illegible] Massimo d'Azeglio fronte parco salone pranzo studio 7 camere cucina 4 bagni box doppio [illegible] Tel. 517.0021

A. PRINTER IMMOBILI Crocetta via Sève soggiorno pranzo 2 camere cucina 2 bagni tutto ristrutturato casa signorile piano alto L. 490 milioni. Tel. 517.0021.

A. PRINTER IMMOBILI Madonna del Pilone soggiorno angolo cottura camera bagno L. 127 milioni Tel. 517.0021

A. PRINTER IMMOBILI vicino corso Marconi elegante [illegible] Tel. 517.0021.

A. NORDEDIL 561.2780 Borgo Vittoria ristrutturato 2 camere cucina bagno 3 arie termoautonomo L. 145 milioni

A. NORDEDIL 561.2780 [redacted] Monte Grappa salone 2 camere cucina bisservizi termoautonomo affare L. 234 milioni

A. NORDEDIL 561.2780 corso [illegible]

A. NORDEDIL 561.2780 Crocetta [illegible]

A. NORDEDIL 561.2780 [illegible]

A. NORDEDIL 561.2780 [illegible] Buenos Aires [illegible]

A. NORDEDIL 561.2780 [illegible]

A. PASTORE corso Orbassano [illegible] Tel. 434.0021

A. PASTORE [illegible] Tel. 434.0021

A. PASTORE [illegible] Tel. 434.0021

A. PASTORE [illegible] Tel. 434.0021

A. PIAZZA S. Carlo [illegible] Tel 561.3572

A. SAN CARLO 542.782 [illegible]

A. SAN CARLO 542.782 corso Bramante [illegible]

A. SAN CARLO 542.782 corso S. Mauri[illegible] L. 275 milioni.

A. SAN CARLO 542.782 Crocetta [illegible]

A. SERIM 562.9901 [illegible]

A. SERIM 562.9901 [illegible]

A. SERIM 562.9901 libero Porta Susa [illegible]

A. SERIM 562.9901 libero via [redacted] quasi via Madama Cristina signorile [illegible] salone 2 camere tinello cucinino biservizi

A. SERIM 562.9901 libero via [redacted] Massena, affare 2 camere cucina bagno L. 120 milioni piano rialzato.

A. VAI & VAI 325.654 corso Dante signorile luminoso ampio salone tre camere cucina biingressi biservizi box.

A. VAI & VAI 325.654 corso Francia/Bernini palazzina d'epoca luminosa salone cinque camere cucina doppi servizi

A. VAI & VAI 325.654 corso Peschiera ingresso camera tinello [redacted] servizio cantina ascensore.

A. VAI & VAI 325.654 piazza Adriano stabile signorile ampio salone tre [redacted] nella cucinotta tripli servizi box posto auto.

A. VAI & VAI 325.654 piazza Adriano stabile signorile saloncino due camere cucina servizio cantina piano primo.

A. VAI & VAI 325.654 [illegible]

A. VAI & VAI 325.654 [illegible]

A. VALENTINO corso Dante libero signorilissimo 5° piano 200 mq salone 1 camere cucina 3 bagni Tel 650.0709

A. VAI [illegible] Attico Sistemi 585.909.

A. VIANELLI & C. Tetto 81 (via Sarbano[illegible]) libero 7° piano camera soggiorno cucinino bagno ottimo Tel. 562.8613.

A. VIANELLI & C. S. Paolo via Ferrero libero recente 2 camere tinello servizi 3° piano ascensore mutuo, Tel. 562.8613.

A. VIANELLI & C. via Borgaro pressi libero 1/2/3 camere tinello servizi stesso casa 2 arie. Tel. 562.8613

ABITAZIONE [illegible] Tel. 566.1679

ADIACENTE [illegible] Tel. 311.0999

ADIACENTE corso Tassoni in palazzina soggiorno 3 camere cucina biservizi giardino privato box. Tel 385 485.455

AFFACCIO su piazza centrale vendesi alloggio mq 127 ultimo piano con ascensore biservizi, Tel. 500.179 - 585.852

AFFARE centralissimo libero prestigioso mq 300 su 9 vani. Nordimmobili 561.1901 - 0337 219.454

AFFARE corso Siracusa mq 90 ingresso 2 [redacted] tinello angolo cottura bagno L. 190 milioni. Multicase 581.8147.

AFFARE [illegible] Tel. 500.156

AFFARE [illegible] Pedone 612.7420

AFFARE zona Tetto 81 libero ottimo saloncino camera cucina bagno L. 145 milioni vende Consulcasa 771 [redacted]

AFFARONE via Viterbo vendo alloggio di ingresso sala camera cucina bagno. Vendesi termo autonomo posto auto [illegible] L. 140 milioni. Tel. 0[illegible] 258[illegible]

[redacted] 745.553 [illegible]

ALBERTO FARRI DUE 745.553 strada Mongreno particolare villa 1900 ripristino conservativo mq 450 parco privato

ALBERTO FARRI 819.2589 attico [redacted] Aeronautica soggiorno 2 camere servizi lavanderia [illegible]

ALBERTO FARRI 819.2589 Crocetta corso Re Umberto [illegible] casa d'epoca

ALBERTO FARRI 819.2589 libero Regio Parco ultimo piano [illegible] camera cucina bagno termoascensore affare L. 25 milioni minimi contanti

ALBERTO FARRI 819.2589 [illegible]

ALBERTO FARRI 819.2589 [illegible] Monte Asolone [illegible]

ALLOGGIO corso Monte Cucco ottime condizioni [illegible] signorile mq 170 con mansarda e box. Sicaler 502.158.

ALLOGGIO piazza S. Rita 45 mq 2° piano ascensore ingresso camera cucina bagno L. 90 milioni. Sicaler 502.158.

AL. VALENTINO salone 2 camere cucina bagno [illegible] Tel 661.2044

A. S. Rita [illegible] Emmebi 349.5803.

ATTICO Cit Turin salone due camere cucina bagno terrazzo 50 mq panoramicissimo splendido. Univesta 561 [redacted]

ATTICO corso Corsica recente signorile ingresso saloncino 3 [redacted] tinello cucinotta biservizi. Casa & Design 812.8082

ATTICO CROCETTA
via Marco Polo libero soggiorno 3 camere tinello cucinino 2 bagni terrazzo. Gabetti Crocetta 581.3236.

ATTICO libero S. Paolo camera tinello [illegible] e terrazzi di mq 20, due arie 9° piano L. 115 milioni. Emmedue 562.8487.

ATTICO ristrutturato adiacente corso [illegible] le cucina 2 camere mq 88 più 30 terrazze L. 230 milioni. Codoni 580.2284

ATTICO signorile pressi [redacted] Svizzera mq 220 terrazzo mq 160 box. Colombari & Furnari 837.149 - 836.5600

ATTICO Valentino libero recente signorile salone 2 camere cucina servizi [redacted] Tel. 542.466.

ATTICO villa collina via Ventimiglia signorile libero 250 mq 3 arie custode raffinato [redacted]. 950 milioni. Tel. 668.0208.

ATTICO zona S. Rita (via Boston) disposto su 2 livelli di soggiorno cucina 3 camere 2 bagni massime agevolazioni di prezzo e pagamento. Edicasa 561.3535.

AURORA via Reggio (adiacenze Lungo Dora Firenze) libero 3° piano economico camera cucina wc (con possibilità di ricavare bagno) 45 mq prezzo L. 47 milioni. Edicasa 561 [redacted]

BARRIERA MILANO [redacted] libero camere [illegible]

BARRIERA MILANO via Cremona libero piano terreno alto (fronte giardino) ingresso soggiorno camera letto cucinotta bagno 67 mq prezzo L. 120 milioni volendo box auto. Edicasa 561.3535

BATTOCCHIO 541.9433 corso Grosseto libero piano [illegible] ingresso 2 camere tinello cucinino bagno L. 215 milioni.

BATTOCCHIO [redacted] corso Monte Cucco pressi libero signorile panoramico salone 3 camere cucina 2 bagni box

BATTOCCHIO 541.9433 corso Unione libero [illegible] 2° piano salone 3 camere cucina 3 bagni L. 350 milioni.

BATTOCCHIO 541.9433 largo Toscana libero camera tinello cucinino bagno 4° piano termoascensore L. 93 milioni.

BERGAMASCO [illegible] Crocetta via La Marmora [illegible] palazzina Liberty [illegible]

BERGAMASCO [redacted] Gran Madre via Villa della Regina libero signorile salone 2 camere cucina 2 servizi.

BERTELLI 568.3262 Crocetta (corso Stati Uniti - via Lamarmora) prestigioso [illegible]

BERTELLI 568.3262 [illegible]

BERTELLI 568.3262 [illegible]

BERTELLI 568.3262 corso Duca Abruzzi [illegible]

BERTELLI 568.3262 corso [illegible] Monte Cucco [illegible]

BERTELLI 568.3262 corso Peschiera [illegible]

BERTELLI 568.3262 Crocetta [illegible]

BERTELLI 568.3262 via S. Marino [illegible] 490 milioni [illegible]

BIMAR Borgo Vittoria ristrutturato ingresso camera cucina abitabile bagno cantina 2° piano [redacted] Tel 011 43.591.

BIMAR [illegible] Tel 011 43.591

BIMAR corso Giulio Cesare [illegible] Tel. 011 43.591

BIMAR corso Lombardia [illegible] Bimar 011 43.591

BIMAR corso Rosselli [illegible] Tel. 011 43.591.

BIMAR corso Turati pressi signorile salone 5 camere cucina 3 bagni volendo box L. 385 milioni. Bimar 011 43.591.

BIMAR Regio Parco ristrutturato 3° piano ascensore ingresso camera tinello cucinino bagno 2 balconi. Tel. 011 43.591

BIMAR via Bisone signorile ingresso salone 3 camere cucina 2 bagni. Tel. 011 43.591.

BIMAR via Pinerolo pressi ingresso [illegible] 2 camere cucina biservizi recente L. 280 milioni dilazionabili. Tel. 011 43.591.

[redacted] via XX Settembre ingresso 7 camere [redacted] abitabile biservizi signorile. Tel. 011 43.591

[redacted] zona via Ventimiglia signorile panoramico salone 3/4 camere cucina biservizi. Tel. 011 43.591.

BORGATA MISSA [illegible] vendesi recente alloggio su 2 piani mq 150 circa grande autorimessa [illegible] 663.4361

CAMPIDOGLIO
via Clemente libero signorile 2 ingressi [redacted] 3 camere cucina 2 bagni. Gabetti Parella 756.[illegible]

CANTIERE via Saluggia (corso Svizzera) consegna fine anno alloggi Signorili mq 87 e 96. Boxes. Vende Serim 562.9901

CASANETWORK

corso [redacted] Sebena liberi [illegible] recente [illegible] camere cucina bagno [illegible] Tel 568.1312

CASANETWORK

S. Rita (pressi piazza) libero bella casa ampio ristrutturato 2 [redacted] tinello cucinino bagno [redacted] L. 160 milioni dilazionabili Tel. 568.1312.

CASANETWORK 568.1312 Braccini - Mediterraneo [redacted] da ristrutturare 2 camere cucina bagno balconi L. 140 milioni.

CASANETWORK 568.1312 corso Dante libero abitabile subito camera cucina bagno balconi termoascensore L. [redacted] milioni

[redacted] 568.1312 corso [redacted] Cucco libero bella casa 3 camere cucina bagno da ristrutturare L. 230 milioni

CASANETWORK 568.1312 Mirafiori (pressi via Vigliani) 7° piano [redacted] camera cucina bagno terrazze panoramico L. [redacted] dilazionabili

CASANETWORK 568.1312 Parella locale [illegible] in corso ampio camera tinello cucinino bagno termoascensore L. 90 milioni con L. 10 milioni contanti

CASANETWORK 568.1312 piazza Respighi bella casa ampio camera tinello cucinino bagno piano alto termoascensore buona esposizione L. [redacted] milioni

[redacted] **EUROPER** 811.8000 piazza Chironi [illegible] Parella camera [illegible] bagno 5° piano recente L. 120 milioni totali.

CAVORETTO ottimo alloggio su 2 piani panoramico 240 mq salone studio 3 camere 3 bagni mansarda giardino privato [illegible] G.R.V.I.M. 582.[illegible]50.

[redacted] in stabile d'epoca mansarda signorilmente ristrutturata 80 mq circa panoramica. Intercasa 568.2665.

CENTRALE vicinanze via Mazzini stabile prestigioso alloggi da 130 a 170 mq e 300 mq. Intercasa 568.2665

CENTRALISSIMI in prestigioso stabile signorile alloggi liberi da mq 80 a mq 96 Studio Ortolani vende Tel 530.960

[redacted] via Roma alloggio normale più [redacted] e sopralzo [redacted] prestigioso stabile. Box. Abital 749.3535

CENTRALISSIMO vendesi piano alto casa signorile [illegible] alloggio di mq 150 da ristrutturare [illegible] progetto Tel. 500.179 - 585.852

CENTRALISSIMO via Stampatori in [redacted] mq 165 piano 2° abitazione studio L. 415 milioni Tel. 771.0228

[redacted] ultimi nuovi alloggi [illegible] splendido stabile ristrutturato da L. 2.800.000/3.000.000 mq. [redacted] 563.2962.

CENTRO CASA 562.3866 libero via Ventimiglia panoramico salone 3 camere cucina 2 bagni mq 170 box L. [redacted] milioni,

CENTRO CASA [redacted] Principi d'Acaja 3° piano con ascensore 5 camere cucina bagno box auto L. 270 milioni

CENTRO EUROPA libero ristrutturato 3 camere cucina bagno termoascensore L. 215 milioni dilazionabili. Tel 771.2220

[redacted] **EUROPA** luminosissimo salone [illegible] Tel 771.2220

CENTRO EUROPA [illegible]

CENTRO [illegible] signorilissimo appartamento 280 mq in casa epoca finiture oltre ogni aspettativa. Styma 660.4533.

CENTRO ristrutturato salone [illegible] cucina 2 bagni [redacted] mq 150 posto auto L. 380 milioni. Rossoimmobili 561.8186

CENTRO via Bligny (piazza Savoia) mq 240 [illegible] camini ottime [illegible] Studio Enrici 660.1605

CENTRO via Cavour incantevole appartamento di 280 mq, ampi saloni ottime finiture [redacted]

CENTRO [illegible] mq 120 ristrutturato adatto abitazione ufficio [illegible]

CENTRO via XX Settembre piano 3° ristrutturato signorile soggiorno 3 camere cucina bagno. Tel. 351.813 - 351.995

CHIUSANO & C. A Crocetta prestigioso 2 ingressi ampio salone 3 camere studio cucina 2 servizi 2 boxes Tel. 568.2858

CHIUSANO & C. Crocetta casa d'epoca ingresso soggiorno 2 camere cucina servizi cantina. Tel 568.2858.

CHIUSANO & C. pressi piazza Arbarello signorile salone 5 camere cucina doppi servizi posto auto Tel. 568.2858.

CHIUSANO & C. pressi piazza Benefica Liberty salone 2 camere cucina 2 servizi balconata con veranda. Tel. 568.2858

CHIUSANO & C. Superga panoramico con terrazzo soggiorno [illegible] 1 camera servizi posti auto. Tel. 568.2858

CHIUSANO & C. [illegible] ristrutturato soggiorno angolo cottura 2 camere servizi permuta. Tel. 568.2858

CHIUSANO & C., via Giardinoni pressi corso Tassoni signorile ottimo salone 3 camere cucina 2 servizi. Tel 568.2858

CHIUSANO & C. via S. Quintino libero signorile ingresso salone soggiorno 2 camere cucina 2 servizi mq 150. Tel. 568.2858

CHIUSANO & C. villaggio S. Giacomo (Pracollina) villa 2 unità indipendente volendo bifamiliare giardino Tel. 568.2858.

CIT TURIN signorile palazzina d'epoca alloggi da [illegible] a 250 mq da ristrutturare terrazzi posti auto. Intercasa 568.2665

CIT TURIN stabile Liberty mansardato soggiorno 2 camere cucina e bagno ristrutturato. Rossoimmobili 561.8186

CIT TURIN via Bagetti signorile casa d'epoca salone 3 camere cucina biservizi box ottime condizioni. Tel 819.2589.

CIT TURIN via Drovetti [redacted] salone 2 camere cucina doppi servizi rialzato L. [redacted] milioni. Edil Domus 562.8731.

COLLINA porzione di casa primi 900 ristrutturata mq 300 circa con terreno e terrazzo. Studio Enrici [redacted]

COLLINARE signorile nuova costruzione soggiorno 2 camere cucina biservizi garage. Tel. 662.423.

CORDOGNINO signorile [illegible] acini bellissimo salone 2 camere cucina 2 bagni [redacted] dondolo. Tel. 544.741.

COSMO 447.5334 corso Monte Cucco esclusivo salone, 4 camere, cucina, 3 bagni, mq 228 piano 6° box 2 auto.

COSMO 447.5334 libero corso Belgio semiera tinello angolo cottura bagno mq 48 piano 2° no ascensore L. 96 milioni.

(continua)

SE HAI BISOGNO DI SOLDI
FID [illegible] LA PORTA SUBITO!
[illegible] specializzata per finanziamenti [illegible] auto [illegible] tomobile (anche [illegible]) per [illegible]
[illegible] PROPRIETA' IMMOBILIARI
[illegible]
ITALIANO CAMBI
AL NUMERO 7637
Via Cernaia, 18 - TORINO
Tel. 011 5628995 (3 linee)

SOCIETÀ & CULTURA
LA STAMPA

L'Europa di fronte a nemici che non distinguono tra aggressioni, crimini e terrorismo dovrà inventare eserciti professionisti

I CAVALIERI *delle nuove guerre*

QUANDO cadde il muro di Berlino, nel novembre dell'89, furono in molti a constatare, sgomenti, che la Storia sin qui vissuta era finita. Erano ormai venute meno le immani dispute, si erano subitamente spente le grandi passioni degli Stati nazionali. I cittadini stessi avevano smesso di avere gli impulsi forti dell'animo, che erano ereditato in epoca di antagonismo ideologico con l'impero comunista. Simili agli *Ultimi Uomini* di Nietzsche, i cittadini sfuggivano le altitudini e cercavano ormai il tepore delle dimore municipali: sfiancati, intimamente rassicurati, già aggiuntati da noia. Alcuni in America s'azzardarono a parlare di Nuovo Ordine Internazionale, di Guerre con Zero Morti, di crepuscolo addirittura dell'esperienza bellica.

Tre guerre nei Balcani si incaricarono di svegliare americani ed europei da tanto torpore, negli anni successivi, e accanto ad esse si incaricarono le guerre nella Russia postcomunista - Georgia, Azerbaigian, Cecenia - oltre al conflitto nel Golfo Persico. Non era dunque finita, la stagione delle armi. Ancora occorreva saper guardare, preparare, pensare la guerra e le sue moderne metamorfosi. La maggioranza della popolazione terrestre viveva immersa nel furore e nel rumore della Storia, interamente, e gli occidentali erano che un'appendice eterodossa di tale maggioranza.

Sono nella Storia le sette apocalittiche, che infliggono gas nervino ai civili. Sono nella Storia i miliziani serbi, i terroristi martiri in Algeria o Palestina, e i popoli aggrediti i ceceni, che il generale Lebed chiama Immortali perché «tale è il privilegio acquisito dalle nazioni, quando perdono tutto». Il grande conflitto campale con l'Armata rossa cesse di esser probabile, lo spettro di un frontale scontro nello spazio tra Mosella e Danubio si attenua, ma non per questo le minacce svaniscono. Cambia radicalmente la loro natura, si trasforma il volto del guerriero avversario. Le intimidazioni si allontanano dal territorio nazionale, si accumulano sempre più spesso in periferie remote, ma restano pur sempre minacce, sfide mortifere che reclamano una risposta adeguata.

A queste metamorfosi toccherà un giorno adattarsi, nelle democrazie europee vissute sin qui dentro gli ordinamenti conosciuti della guerra fredda: a questo nuovo tropismo periferico, a questa ubicazione ormai polverizzata delle nuove minacce, delle nuove guerre. Così sono disposte; faccia a faccia per un urto frontale massificato nel centro del Continente, le armate europee son destinate a divenire non solo obsolete, periclitanti e letali esattamente lo fu, nel 1940, la linea Maginot. La Francia di Chirac è il primo grande Paese continentale che in Europa comincia a meditare su queste circostanze mutate, e che decide di abbandonare il classico esercito di leva, di adottare al suo posto un esercito di mestiere assottigliato, di concentrare gli sforzi al tempo stesso sulla dissuasione nucleare, e sulle capacità di *proiettare* le sue truppe scelte lontano dalle frontiere nazionali, corpi di spedizione simili a quelli già impiegati in Bosnia, in Somalia, nel Golfo. In un articolo su *Le Monde* il ministro della Difesa Charles Millon conferma l'aspetto rivoluzionario di quest'ultima riforma, e parla di passaggio storico da un secolo all'altro. Il passaggio è avvenuto il 9 novembre dell'89, in occasione della caduta del Muro, ed è a Berlino che il XXI secolo comincia»: a partire da quel giorno, «per la prima volta nella storia, la Francia non conosce più minacce in prossimità delle proprie frontiere». A partire da quel giorno le minacce non sono più contigue, come accadeva prima: le nazioni continentali d'Europa somigliano sempre più a isole, destinate a proiettare le proprie forze lontano da sé e a intervenire appunto con corpi di spedizione. Somigliano sempre più agli Stati Uniti, alla Gran Bretagna: si deterritorializzano, si de-continentalizzano, tendono a imitare le grandi potenze marittime nonché i loro eserciti di mestiere. La Francia decisa a riformarsi costituisce ancora un'eccezione in Europa - accanto a Belgio, Olanda, Lussemburgo, che hanno già eserciti di mestiere - ma probabilmente altre nazioni seguiranno, prima o poi, perché l'Europa intera è posta di fronte a nuove minacce esterne, che tendono a deterritorializzarla e a darle la fisionomia di un'isola sempre più imperiale che nazionale: di un'isola minacciata o nuclearmente dalla Russia di nuovo aggressiva, o convenzionalmente da guerriglieri nazional-integralisti alle periferie d'Europa.

La scelta francese di abolire la leva obbliga l'Occidente a ripensare la propria difesa e a intrecciare diverse alleanze

L'intima familiarità storica che esiste fra democrazia e coscrizione militare, fin dai tempi della Rivoluzione francese, rende particolarmente difficile il ricorso agli eserciti di mestiere in nazioni come l'Italia, la Germania o la Spagna, che hanno memoria del fascismo, della Repubblica di Weimar, di Franco. La leva è massa è anche in Francia, peraltro, mito fondatore della Repubblica, della ambizione a produrre soldati-Cittadini. Non sarà quindi semplice, rivoluzionare costumi, abitudini mentali. Ma l'orizzonte sembra tuttavia esser questo: di rinuncia da parte delle democrazie ai grandi confronti faccia a faccia tra enormi masse di coscritti; di abbandono di quelle che de Gaulle già nel '34 considerava sorpassate: «le immense querelles» tipiche del '14-18, e «l'urto frontale di ambizioni di conquista e di odi sfrenati, le lotte totali» che implicavano la prevalenza quantitativa sulla qualità delle truppe, le interminabili linee trincea stile Maginot, la massificazione dell'esercito e il «furore del numero». Nel suo saggio *Verso l'esercito di mestiere*, de Gaulle invita a di esser folli», nella condotta militare della nazione, e tenta scongiurare il disastro che ineluttabilmente accadrà, quando nel '40 Maginot sarà travolta e la Francia sarà invasa dai nazisti. Quelle sue intuizioni ridiventano oggi attuali, la Francia è in Occidente.

Diventano tanto più attuali se si pensa alla natura delle nuove minacce e dei nuovi avversari dell'Occidente: se si pensa ai conflitti di quest'ultimo con le sette integraliste, i terroristi-martiri islamici, i miliziani sterminatori serbi, gli aggressori totalitari iracheni. Davanti a simili guerrieri, le forze armate occidentali non possono opporre un esercito democratico classico, di coscrizione: i suoi soldati non hanno le stesse fedi parossistiche del '14-'18 né le fedi delle truppe avversarie. Non hanno la stessa motivazione, lo stesso folle coraggio. Hanno troppo da perdere. Non sono Immortali alla maniera cecena, non combattono per l'esistenza della nazione né per una morale superiore. Preferiscono combattere a distanza, aristocraticamente piuttosto che democraticamente, con l'aviazione, pur di evitare il corpo a corpo dei popoli ancora immersi nella Storia. Né i governanti possono legittimamente imporre ai propri cittadini di uccidere e di morire, quando si tratta non già di combattere per la difesa del territorio nazionale ma di guerreggiare in teatri di guerra lontani dalla patria. Non possono neppure limitarsi alla difesa di una fortezza, di una trincea. Le nuove guerre necessitano interventi rapidi, a sorpresa, che spiazzino l'avversario con tecnologie inattese. Riecheggiano più la seconda che la prima guerra mondiale. Necessitano tattiche più offensive, meno difensive. Hanno più bisogno di resuscitare l'antica cavalleria che non il democratico soldato semplice, sosteneva de Gaulle quando auspicava, per poter impegnare la Francia in Centro Europa, l'avvento dell'esercito di mestiere.

Per questo è interessante la controversia odierna in Francia attorno al servizio militare. Perché obbliga gli europei a ripensare le guerre difensive, e offensive. Perché li costringe a meditare sulla futura difesa del loro territorio continentale, al cui centro non resterà che il potente esercito di coscrizione tedesco, senza più contrappeso francese. Perché forzatamente abolisce lo splendido isolamento nucleare di Parigi, che per poter organizzare le spedizioni avrà bisogno di intensificare i contatti con l'America, l'Europa, la Nato. Perché aiuta a distinguere l'eventuale nuovo avversario. Il nuovo avversario tende ad abolire la distinzione classica, tra guerra crimine e terrorismo. Tende a dare importanza alle frontiere, perché le sue fedi sono universali. Ha una visione del conflitto interiorizzata, sacralizzato, ubriacante, il guerriero che Ernst Jünger esalta nel libro *La lotta come esperienza interiore*, negli stessi Anni 30 in cui de Gaulle scrive sull'esercito di mestiere. La «razza guerriera» descritta da Jünger è una «magnifica orchidea», il cui agiocco magnifico e sanguinario rallegra gli Dèi: nella grande battaglia «tutte le opere svaniscono, tutte le concezioni son prive di valore, e la vita si rivela come potenza prodigiosa». Questa è la «sublime emozione», la «bellezza velata», la «vertigine dell'Esperienza Interiore che è guerra. Questo è il possibile avversario, stracolmo di falsa Storia, di falso Sacro, che sfida le memorie della Storia, e del Sacro, ancora presenti fra gli Occidentali.

Barbara Spinelli

Aveva 101 anni: viveva a Merano con la figlia Mary ed era stata una violinista di talento

Scompare Olga Rudge, musa e amore di Pound

Gli restò accanto mezzo secolo, lottò per liberarlo dal manicomio

Olga Rudge: la donna amò e visse vicino a Pound oltre mezzo secolo, sebbene il poeta fosse sposato con Dorothy e non divorziato

MERANO OLGA Rudge, la donna che amò e seguì Ezra Pound per oltre mezzo secolo, è morta venerdì pomeriggio nel castello di Brunnenburg, vicino a Merano. Aveva 101 anni. La musicista è stata assistita fino all'ultimo dalla figlia Mary De Rachewiltz, poetessa e custode della memoria del padre, scomparso nel '72. La donna sarà sepolta nel cimitero di San Michele a Venezia, accanto a Pound.

Nata nell'Ohio, violinista di talento, Olga Rudge si era trasferita in Europa durante la giovinezza, dove conobbe artisti e poeti. E proprio a un tè pomeridiano, offerto da una ricca americana, incontrò Ezra Pound. Innamoratosi e vissero vicini, nonostante il ribelle poeta americano, fascinato dalla Cina e dai veleni dell'economia monetaria, fosse già sposato con Dorothy. L'amore con Olga fermentò, crebbe parallelo alla colossale impresa dei *Cantos*, alle discussioni con Braque, Cocteau, Brancusi, Hemingway, all'esplorazione degli appunti sinologi di Fenollosi, all'amicizia con Eliot e altri cantori della desolazione moderna. Talvolta le strade del cuore si intrecciarono con quelle dell'arte: nel '23, per esempio, alla Salle de Conservatoire di Parigi, la Rudge eseguì col pianista Georg Antheil musiche

LA LETTERA

Si è letto che a detta di alcuni pensatori stiamo correndo «il rischio di sconfinare nel moralismo». Sarà più o meno rischioso sconfinare nell'immoralismo, allora? Ma come si fa a sconfinare dai fenomeni in cui ci si trova a bagno?

Alberto Arbasino

Pound e un'aria del XII secolo che sempre Pound aveva decifrato in un manoscritto dell'Ambrosiana. Quando nel '25 il poeta si trasferì a Rapallo, accompagnato dalla famiglia, Olga affittò una casa accanto a lui.

Pound non divorziò mai dalla moglie Dorothy e riuscì a realizzare una spartizione nella propria vita privata, ammortizzando tensioni e sofferenze. Studiava, ammirava Confucio e si comportava secondo le regole confuciane del rapporto tra i sessi, che consentivano a di avere anche più donne.

Olga Rudge dette a Pound una figlia, Mary, che nel libro *Discrezioni* ha raccontato la propria infanzia lontano dai genitori. Negli Anni 30, Olga continuò in Italia un'intensa attività musicale. «Scoprì spartiti di Antonio Vivaldi che per prima eseguì e fece eseguire (tra cui, una settimana vivaldiana a Siena, nel '39, con Alfredo Casella direttore e Guido Chigi-Saracini munifico patrono). Tramite un'amica americana, insegnante d'inglese, conobbe Mussolini e parlò con lui di Stradivari.

Dopo la guerra, quando Ezra Pound fu arrestato con l'accusa di propaganda antiamericana e rinchiuso per dodici anni in un manicomio, Olga gli fu sempre vicina, fece pubblicare le sue opere, cercò di ottenere la sua liberazione amplificando le proteste che di lettere e gente comune sollevavano contro la scandalosa detenzione dell'autore dei *Cantos*.

Il 18 aprile 1958 la corte ordinò che venisse ritirata l'accusa di tradimento nei confronti di Pound. Il poeta tornò libero. Tre dopo s'imbarcò sulla «Cristoforo Colombo» per in Italia. Olga lo seguì ancora. Vivendogli accanto tra Rapallo e Venezia. E in occasione del suo 85° compleanno, quando un piccolo editore pubblicò un volume su Pound in Italia (con un'intervista in appendice di Pier Paolo Pasolini), la Rudge chiosò il libro con note precise e affettuose.

Bruno Ventavoli

IL CASO. Superstizioni e manie degli scrittori

Le coperte di Linus salvano il romanzo

LONDRA
DAL NOSTRO CORRISPONDENTE

Il più metodico, nel rituale della scrittura, era Charles Dickens. Non vergava parola senza la silenziosa compagnia di due rospi di bronzo e di un coniglio dorato schierati sulla sua scrivania. Usava solo penna d'oca e la carta - grigio-azzurra - doveva essere sempre dello stesso formato, 22 per 18,5. Più recente era quella di Simenon, che faceva la punta a tutte le matite e le allineava sulla scrivania prima di cominciare un nuovo romanzo. V.S. Naipaul non ha mai scritto il proprio nome sul manoscritto finito, né gli piace numerare le pagine. Assurdità? Per molti è come la coperta di Linus, che offre sicurezza e protezione. Qualcuno parla anche di superstizione, di scaramanzia. Resta il fatto che neppure l'era del computer ha distrutto i «pallini» degli scrittori, le idiosincrasie legate al loro lavoro, alle situazioni e all'abbigliamento in cui si trovano a proprio agio, persino agli strumenti - le penne, la carta, il colore del computer - con cui trasformano i pensieri in parole.

La casistica, stilata a punto dal *Times*, è ricca. Oggi come ieri, si direbbe, la scrittura richiede un rituale. Muriel Spark mette sotto chiave, in un cassetto, le sue biro nere. Ne compera una manciata, all'inizio di ogni libro, e getta dalla finestra - letteralmente - quelle toccate da «mani improprie», cioè da qualcun altro. Beryl Bainbridge usa da 15 anni lo stesso computer e non lo spegne mai. «Mai, proprio mai», insiste: «Gli parlo, so che soffrirebbe per improvvise scariche o alterazioni, quindi non permetto a nessuno di varcare la soglia del mio studio perché le vibrazioni potrebbero fargli male».

Eccentricità? Forse anche. Superstizione? Tutti lo negano, sebbene William Boyd ammetta che taluni oggetti possono assumere un ruolo di talismano, come la sua matita automatica. «Scriverei con qualsiasi matita - spiega - ma non vorrei perdere quella. La sua presenza è rassicurante». John Steinbeck era maniaco dei taccuini, passava da una cartoleria all'altra cercando quello ideale. Tennyson corresse la sue poesie se non in bozza di stampa, spiegando che «la poesia è più convincente quando è stampata». Flaubert non riusciva a scrivere senza la compagnia del suo pappagallo. Zola non poteva essere in vista di una certa finestra di casa, quella da cui era stata fatta passare la bara della madre. A Wordsworth venivano i sudori freddi a prendere una penna in mano.

Ce n'è per ogni gusto; e anche l'abbigliamento assume un ruolo preciso. Il drammaturgo Terence Rattigan non riusciva a lavorare che indossando una vestaglia di seta. Oscar Wilde doveva avere una casacca con il cappuccio da monaco. Hilary Mantel, scrittrice inglese contemporanea, ammette che il computer «ha tolto la poesia dal rito della scrittura», ma ammette di scrivere meglio quando è «più svestita possibile», per esempio quando indossa nulla più che un caffetano.

La giovane scrittrice Anita Brookner si ribella alle manie, ai portafortuna e ai feticci, inventati secondo lei «da scrittori che avevano una vita noiosa». Non proprio noiosa doveva essere quella di Swinburne, che alla scrivania preferiva un'altra, in un bordello di St. John's Wood. E per Virginia Woolf che alla scrivania proprio non voleva sedere, e che preferiva appoggiare i fogli su un pannello di legno che teneva sulle ginocchia e a cui aveva incollato il calamaio, c'è un J.G. Ballard che vede riversare sul computer i riti del pennino. Aveva un bel dire, Edmund Burke, che «la superstizione è il rifugio delle menti deboli»: anche le menti meno deboli hanno Linus, che la coperta-bozzolo offre qualche garanzia di più.

Fabio Galvano

Sopra: Gustave Flaubert.
Qui accanto: Giuseppe Pontiggia
A destra: Andrea Zanzotto

I rospi di Dickens il pappagallo di Flaubert

John Steinbeck a caccia del taccuino giusto. La firma negata di Naipaul

RITI D'AUTORE

Si confessano Pontiggia, Vassalli Zanzotto, Bevilacqua, Galimberti

MAI di venerdì 17. Mai dopo una lite o dopo una notte di sesso. Biro blu e penna rossa, matita o pennarello verde. L'ispirazione è bella, ma più potenti sembrano superstizioni, scaramanzie, portafortuna e rituali. «Io sono superstizioso e non ho mancato - dice Giuseppe Pontiggia - e cerco di sottrarmi alla paura e al ricatto delle superstizioni: le vedo come forma di schiavitù, cerco di non stabilire mai connessioni, analogie tra un'esperienza e l'altra, così da non diventare prigioniero di quelle associazioni». Nessun portafortuna, nessun oggetto particolare, però una piccola difesa sì: «Evito il numero diciassette. E' legato a eventi negativi della mia vita. Non comincio a scrivere alle 17, né il giorno 17. Mai una camera d'albergo numero 17». E come fa a numerare? «Scrivo 16 bis».

In fin dei conti, Pontiggia ammette che la sua unica superstizione è il diffidare della superstizione. Invece, Sebastiano Vassalli dichiara papale papale: «Manie e rituali li hanno tutti, magari senza rendersene conto. Quanto a me, sono superstizioso e non ho timore a chiamare le cose con il loro nome». E ci racconta queste superstizioni? «Raccontarle significa ritrovarsi nudi davanti al destino, quindi non ne parla». Almeno una può dircela? «Una sì, perché sconfina nella saggezza. Io fotocopio il mio lavoro in modo ossessivo, creo pacchetti di copie distribuite in vari luoghi, così da difendermi da ladri o incendi. E' maniacale, ma non vado a una festa senza portare con me una copia del lavoro che sto facendo».

In realtà Vassalli non è nato da rituali quanto da premure di salvezza per ciò che crea. All'opposto stanno casualità e lunghe attese del poeta Andrea Zanzotto: «Rituali o simili? Non mi passano neanche per la testa. Scrivere è, come dire? stillicidio, non è esatto, far scivolare una goccia dopo l'altra. Può darsi che, senza saperlo, io abbia meccanismi inconsapevoli. Ma per me è un fatto naturale, lo faccio quasi a caso, scrivo con quel che ho per le mani su pezzettini di carta che mi riservo di copiare poi e che magari rimangono lì per anni. Scrivere non è altro che un respiro più profondo di quelli normali».

Respiri che costano una preparazione ad Alberto Bevilacqua, il quale ha un approccio tutto suo con la pagina bianca: «*Introibo ad altare dei*. Cioè mi appresto a presentarmi all'altare. Un senso che ho fin da ragazzo. Metto insieme le matite, i matitoni, le biro - blu e verde, in file ordinate. La rossa per gli appunti, il blu per abbozzare brani, la verde per la stesura del testo. Rituale che mi crea difficoltà quando le industrie mettono dentro sempre meno inchiostro, trovarsi con il pennarello scarico è un dramma». Un piccolo esercito di strumenti che colpì Sciascia: «Mi consigliò di scriverci sopra un racconto». Ma, dopo, biro e pennarelli rientrano in vecchie scatole di sigari dalle quali usciranno domani, per una nuova salita all'altare.

Immagine, questa dell'*introibo ad altare dei*, che è la vera spiegazione del rituale secondo il filosofo e psicologo Umberto Galimberti: «L'autore è un portavoce. Già Platone parlava di un dio che detta. Oggi quel dio lo chiamiamo inconscio. Gli autori sono portavoce di una parola che li trascende. Ma dei e demoni vanno controllati attraverso i riti. L'autore deve contenere il dio e ricorre ai rituali». E lei, professore, che dei e demoni? Un solo rito, anzi due: scrivo soltanto nel mio studio, salvaguardato da ogni interferenza, e mi predispongo ad avere davanti una dozzina di ore, visto che le prime sono di rodaggio. I miei riti sono spazio e tempo».

Montanelli ricorda

Dostoevskij in memoria di Colette

MILANO

LE parole per dirlo, anche di fronte alla morte. Indro Montanelli le ha trovate, dopo quasi una settimana di silenzio e di lutto per la scomparsa della moglie Colette Rosselli, in un brano di Fëdor Dostoevskij che ha scelto per la «stanza» di ieri sul *Corriere della Sera*, dove risponde a un lettore e dove, ogni giorno, riporta all'attualità un passo datato.

E proprio in quella pagina, mentre nella corrispondenza raccontava di avere appena compiuto ottantasette anni e di aver «appena accompagnato al cimitero Donna Letizia, mia moglie», nella finestra, poco più sotto, intitolata «scritto appena morì», ha ripescato Dostoevskij.

Fëdor Michajlovic Dostoevskij, in una lettera all'amico Aleksandr Egorovic Vrangel (tratta da *Scritti* di Leone Ginzburg, Einaudi, e datata 31 [illegible] 1865), parla della moglie morta: «Un altro essere, che mi amava e che io amavo smisuratamente, mia moglie, è morta a Mosca... Vi racconterò tutto quando c'incontreremo, ma adesso vi dirò solo che, benché siamo stati proprio infelici insieme, per il suo carattere strano, sospettoso e morbosamente fantastico, non abbiamo potuto cessare d'amarci... Era la donna più onesta, più nobile, più generosa fra tutte quelle che ho conosciuto nella mia vita. Quando morì, benché mi tormentassi nel vedere morire, benché apprezzassi e sentissi tormentosamente quello che mettevo nella tomba con lei, tuttavia non potevo immaginare fino a che punto si sarebbe fatta dolorosa e morta la mia vita quando l'avessero ricoperta di terra».

Un brano per ricordare tutti i chiaroscuri di un amore lunghissimo: Colette Rosselli - morta all'età di 83 anni - aveva sposato Montanelli in seconde nozze, nel 1974. Nel '53 Arnoldo Mondadori le aveva proposto una rubrica settimanale di buone maniere per le lettrici di *Grazia*. La rubrica ebbe un successo grandissimo.

[r. c.]

AL GIORNALE

Anziani, non tingetevi i capelli; la Sindone e il premio Lenin

Il fascino superiore delle signore in grigio

Si legge, si sente in tv questo luogo comune per presentare gli anziani. «Anziani, un esercito di capelli grigi». Ho 25 anni e da 7 convivo felice in allegria con i miei moltissimi capelli grigi (e quindi anziana!), che mai tingerò, per mia scelta, poiché mi piacciono le Signore, diciamo così, anziane che portano i capelli grigi su un fisico scattante, moderno; le trovo ricche di fascino; le ammiro, come un quadro d'autore dove figura, colore, espressione hanno equilibrio, seducente, intelligente convivenza col tempo che passa. Ma purtroppo queste Signore sono pochissime poiché le moltissime (compresi molti uomini) vengono prese nel vortice dell'immagine, dell'apparire, del consumismo, e quindi... i primi a sparire sono proprio i capelli grigi, e poi... si modificherà il resto, il tutto accompagnato da stress d'insoddisfazione... Tant'è... questione di scelta. Ma vogliamo una volta per tutte modificare questa espressione per definire gli anziani (qualora non fosse sufficiente la sola parola) e dire: «Anziani, un esercito di capelli tinti».

Violetta Fiore, Pino Torinese

L'esperimento di Kouznetsov

Nessuno pretende che tutti siano scienziati, ma quando si parla di argomenti tecnici la massima precisione è d'obbligo. Nella lettera del 13 febbraio Carlo Papini scrive che l'esperimento del chimico russo Dmitri Kouznetsov si è svolto a 600/900 gradi. Come è ormai noto, lo scienziato moscovita ha ricostruito in laboratorio le condizioni dell'incendio che la Sindone subì nel 1532 a Chambéry ottenendo su campioni di lino un arricchimento di carbonio radioattivo che li «ringiovanisce» di 12 secoli. Se Papini avesse letto il lavoro pubblicato da A. Kouznetsov, A. Ivano e P. Veletsky sul *Journal of Archaeological Science* saprebbe che i frammenti di antichi tessili usati sono stati tenuti per 1 minuti a 200 °C. Già su *Riforma* del 19 gennaio aveva affermato con disinvoltura che «noi sappiamo ormai tutto sulla Sindone di Torino, cioè quando, dove, come, perché e da chi è stata prodotta». Peccato che non ricordi quando, dove, come, perché e da chi è stata datata: infatti confonde il 1988 con il 1991, Oxford con Londra e addirittura l'Arizona con l'Alabama.

Inoltre ha poco da ironizzare su un eventuale premio Nobel allo scienziato russo. Kouznetsov per le sue ricerche sui biopolimeri è stato insignito del Premio Lenin, che forse a noi occidentali dice poco, ma senza dubbio è un bigotto che corre a baciare le reliquie dei cattolici. Recentemente è stato in Italia ed ha dimostrato che la Sindone non può essere medievale.

Emanuela Marinelli, Roma

Zingari a Roma un trasloco inumano

Ancora una volta l'incapacità a risolvere i grandi e piccoli problemi di una città, come ad esempio strutture abitabili per i diseredati, si è manifestata con una guerra ai deboli: il trasloco di una comunità di zingari (un popolo antichissimo, perseguitato perché misterioso, affascinante e diverso di cui invidiamo la giocondità e il sorriso *malgré tout* che noi non possediamo più) in altra zona priva di elementari servizi è un atto violento, incivile, diseducativo e vile, una vergogna per Roma e per il prossimo giubileo cristiano.

Intanto una cinica legge finanziaria, le privatizzazioni selvagge, le feroci multinazionali, i licenziamenti senza pensione, gli sfratti, gli affitti, le tasse, l'inflazione reale (non quella elettorale), precipitano l'Italia in nuove povertà e infinite disperazioni.

Ma i politici discettano di grandi riforme, le sinistre lasciano alle destre qualche chiacchiera sulla difesa sociale e nessuno vuole riscoprire - o forse ci si vergogna - le radici etiche del socialismo originale né schierarsi con le moltitudini dei vecchi e nuovi poveri, dei pensionati depredati in nome di Maastricht (ma restano congelati miliardi di fondi Cee), dei vinti, dei deboli e degli sfruttati, benché siano anch'essi cittadini elettori.

Laura Bergagna, Lanzo

Egr. Sig. Del Buono, se una minoranza fuori dal gregge, magari a sua vergogna, decidesse che non ne può più di vedere in tv un personaggio dello spettacolo, cosa dovrebbe fare? Dice: quando appare, spegni. In una parola. Ho l'impressione che si escogiterà un marchingegno per cui, anche a televisore spento, saremo costretti a sorbircelo. Appena è in onda, cioè sempre, tutti gli schermi come per incanto si illumineranno - come quando da bambini non volevamo prendere la purga, ma la mamma ci costringeva...

Giuseppe Sortino, Ragusa

La tv del nulla fra gettoni e giochetti

GENTILE Signor Sortino, prosegua pure, le lascio tutta la finestrella. Quando ci vuole ci vuole. «Occupava già tutti gli spazi possibili prima di far finta di andarsene e di essere urgentemente supplicato per ritornare, immagini ora che è stato stuzzicato nella vanità», lei mi dice. «Il guaio grosso è che si ritiene indispensabile. Ma il danno più evidente è quello indotto. Egli, che per l'ironia che assumono a volte le parole, è "direttore artistico", è il punto di riferimento della tv del nulla, del vuoto assoluto. E' perché il capostipite è una certa tv è lui che a tutte le ore del giorno, in tutte le emittenti, commerciali o no, imperversano giochi e giochetti, cruciverba, gettoni vinti e persi, i noti paladini di questa tv melensa e deprecabile che vengono sommersi da ondate di telefonate di casalinghe ansimanti e felici di potere alfine, dopo aver tentato per delle ore di magari non vincere ma almeno di dare del tu al divo dei loro sogni in un susseguirsi inarrestabile di scemenze insopportabili per una presunta platea di menomati mentali. E' così difficile che una deprecabile minoranza non è stregata dalla Ruta? Che tutti muoiono dalla voglia di dare del tu alla Carlucci? Se non sono giochetti, sono lacrime e sangue. Chi si lascia, ahi si ritrova sempre nel pianto, chi tradisce, chi si rappacifica fra i singhiozzi, chi si dispera con la cinepresa che lo scandaglia in primo piano e più piange, più l'operatore si avvicina impietoso, nella convinzione, forse, che per l'uomo non c'è spettacolo più bello che vedere il suo simile in disgrazia. Un orrore alla più becera, al peggior cattivo gusto. Eppure esiste una minoranza, sparuta e un po' in soggezione, che ogni tanto amerebbe ascoltare quel che disse, poniamo, un certo Pirandello, che, magari non indovinava il numero esatto di ceci contenuto in un certo recipiente, ma indovinava quel che c'è nel cuore degli uomini. Ma vai a raccomandare a Pippo Baudo che non fa audience! Meglio la Venier...».

Invecchiamo, gentile Signor Sortino, andiamo d'accordo sempre più argomenti. C'è da preoccuparsi?

Corrado Del Buono

Il Nord-Est non lavori solo per soldi

Leggo sempre gli articoli di Camon e trovo che diano un'immagine scorretta delle gente del Veneto. Sembra che il culto del lavoro e del denaro, che costituirebbe l'unico valore della vita, sia alla base dei delitti. In realtà il culto del lavoro è senz'altro un valore importante, che non sostituisce ma si affianca agli altri. Il culto del denaro, quando esiste (non spesso come lascia pensare Camon), è invece senz'altro negativo, soprattutto quando cancella gli altri valori (tra i quali il lavoro). L'esempio estremo è il delitto Piero Maso e dei suoi amici, cui i soldi avevano dato alla testa e che evidentemente avevano ben chiaro il legame tra il lavoro ed il denaro, legame che in Veneto è chiaro più come in poche altre regioni in Italia. E questo è l'unico esempio. Gli altri non hanno niente a che fare con il denaro o con il lavoro: il mostro di Terrazzo è un maniaco sessuale non molto diverso dal mostro di Firenze, quelli che buttavano sassi dai cavalcavia erano dei deficienti come penso ce siano dappertutto, il killer di Merano era semplicemente un pazzo che ce l'aveva con gli italiani.

Quanto al razzismo contro gli italiani tra gli altoatesini di origini tedesca, almeno negli ultimi anni, ritengo che non sia molto più accentuato il razzismo contro i meridionali di noi settentrionali e senz'altro meno del razzismo verso gli africani. Frequento spesso l'Alto Adige, più di dieci anni, e non mi sono mai successi episodi di razzismo che vadano oltre la maleducazione, anch'essi comunque poco più fastidosi della maleducazione dei miei conterranei. Quanto alla macchina, è senz'altro più sicura in Alto Adige che non in Veneto, gielo assicuro!

Flavio Stevan
Marostica

Credo che Flavio Stevan creda la sua terra voglia difenderla contro uno che «non la ama». Non quell'uno. Su Maso lo psichiatra rilasciò una perizia che parlava non di devianza rispetto all'ambiente, ma sintonia con l'ambiente. Il mostro di Terrazzo crepa di ricchezza: tutto quel che ha fatto lo ha fatto in una casa che padre e madre gli lasciavano per le sue serate grete, una villetta vasta e isolata, campi intorno. L'Alto Adige non sarebbe oggetto di quella contesa interminabile se non fosse una regione ricca, probabilmente la più ricca d'Italia. Io vorrei che il Nord-Est, che ha meriti enormi di lavoro, non li vanifichi in un cattivo uso della ricchezza. Quando parlavo di ciò che vien corrotto dalla pioggia del benessere, intendevo: pagamento delle tasse, senso dell'unità nazionale, versamento dei contributi, voglia di informazione, memoria del passato, lavoro per la vita e non lavoro per la ricchezza.

Ferdinando Camon

«Lumsa», e il

Riguardo all'incontro con Dacia Maraini tenutosi presso il nostro ateneo, notizia della AdnKronos apparsa su *La Stampa* di venerdì («Ospite in Vaticano. Dacia Maraini, segnali di conversione»), precisiamo che la Libera Università Maria SS. Assunta - Lumsa - di Roma è una università non statale, cattolica, istituita con regio decreto del 26 ottobre 1939, con autonomia didattica, scientifica e amministrativa come altre università non statali (Cattolica di Milano, Bocconi, Luiss ecc.).

Il controllo è esercitato dal ministero dell'Università e della Ricerca scientifica e tecnologica. L'incontro con Dacia Maraini rientra in un ciclo di incontri con scrittori italiani contemporanei.

Daniele Ferrara, Roma
Lumsa

F & L: consigli ai signori del Vertice

Una strada per Maastricht

DURANTE la guerra fredda sorse nella Berlino detta allora «occidentale» una sorta di vetrina permanente dedicata all'architettura contemporanea, mentre di là, nel settore «orientale», si moltiplicavano i filari di quei tetri, ferrigni parallelepipedi abitativi cari al comunismo, che non rinunciò mai, ovunque potesse, a impiantare i suoi simboli di penuria, dolente rigore e ingobbito disciplina.

L'idea, altrettanto simbolica, dei reggitori della Berlino libera aveva una sua grandiosità rinascimentale: chiamare a raccolta i massimi nomi dell'epoca (erano ancora operanti Mies van der Rohe, Aalto, Le Corbusier e altri Maestri) e affidargli la costruzione di un intero quartiere. A ciascuno di quei sommi sarebbe stato messo a disposizione un lotto su cui impegnare il proprio estro progettuale, talché in conclusione la città avrebbe potuto mostrare al mondo un «album» per così dire antologico davvero straordinario, nonché una prova quanto mai tangibile della superiorità creativa dell'Occidente.

Il piano fu realizzato, il quartiere (di cui non ricordiamo il nome) esiste, e quando lo visitammo anni fa prima della caduta del Muro era diventato un'attrazione turistica per intenditori. Non proprio la folla ma un discreto traffico di architetti d'ogni razza ed età, riconoscibili precipuamente dalle famigliole al seguito, mogli stoicamente partecipi e figli adolescenti dall'aria un *rien* annoiata. Interessante? Sì, certo, da vedere senz'altro; più, parve a noi profani, nella direzione della curiosità, della trovata. Si trattava di edilizia residenziale e passeggiando tra palazzine non molto alte, tutte «vissute» e tutte immerse nel rigoglio di alberi e cespugli, c'era il gusto enigmistico di tentare di riconoscere gli autori da un cornicione, un tetto, un'arcata. E ci si chiedeva quanto cari potessero essere gli affitti di queste «firmate», che nel frattempo perduto ogni connotazione propagandistica e ne stavano lì riunite in bella mostra un po' (ci perdoni Eupalinos la bestemmia) alla di Suisse Miniature.

Quel pomeriggio berlinese ci è tornato in mente leggendo delle fervide ripuliture che in vista dell'ambito «vertice di Maastricht» la nostra città va apprestando con l'accompagnamento della secolare lamentazione: Torino è bellissima e nessuno la conosce (cui sempre più angosciosamente ci sembra da preferire la formula: Torino è bellissima e per fortuna nessuno la conosce). Facciate, vie, piazze verranno dunque tirate a lucido, palazzi e chiese sveleranno tutta la loro elegante imponenza, i visitatori saranno guidati ad ammirare i Maestri del passato, Juvarra e Castellamonte, Guarini, Vittone, Benedetto Alfieri, com'è giusto. Ma a nessuno passerà per la testa di condurli fino a quella che è in verità la più rivalatrice e la più sensazionale *showroom* architettonica di Torino, e cioè fino a via Cibrario.

Non sappiamo chi fossero gli urbanisti e funzionari comunali che la tracciarono, e doveva trattarsi di torinesi cresciuti nella consapevolezza del fatto che per andare dal punto A al punto B non c'è di meglio e una linea retta, e poche storie. A chi la imbocca dal suo inizio in piazza Statuto la via non promette quindi la minima sorpresa, e e possono percorrere cinquanta come cinquecento metri senza cambiare orizzonte, ossia, nei giorni di vento, un segmentino di montagne, e altrimenti e fuligginoso fondale entro cui si perdono ormai quasi tutte le città.

Una invisibile, alla prima occhiata. Né larga né stretta, il passaggio di un tram nei due sensi le vieta qualsiasi aspirazione aristocratica e i molti negozi e negozietti sui due lati denunciano e natura commerciale, solidamente, operosamente borghese. Ci si può passare (e noi ci siamo passati) e mille volte senza vedere altro. Ma capita che, ricordando magari che ci abitò Guido Gozzano, uno si trovi a infilarla in una domenica oziosa e procedendo verso il nulla in quel desolato corridoio di servizio alzi sguardo mogio su una facciata a cinque o sei piani e si dica, be', però, niente male dopotutto queste lievi decorazioni liberty bianco su grigio, e noli come siano in singolare ma piacevole contrasto con la facciata adiacente, una specie di Hampton Court in verticale, che a sua volta fa amabilmente a pugni con la pseudo-fiorentinità della facciata successiva, la quale... Passo dopo eccitato passo la verità si fa luce: questa via semidecentrata, seminascosta, è stata prescelta dal segreto genio torinese per esibirsi in una sua più deliranti e beninteso involontarie follie, dove il neo-gotico fronteggia il proto-floreale, il mattone para-littorio affianca il mosaico post-bellico, e senza la minima intenzione di far colpo, lasciare il segno, tantomeno di umiliare i clericali o i socialisti di cent'anni fa, così, per caso, e si direbbe per gioco su Torino non fosse Torino. Altro che l'«album» berlinese!

Alcuni dei palazzi sono stati di recente spazzolati e strigliati a dovere e s'intuisce che tutte le facciate venissero rimesse a nuovo nessun'altra via in Europa, anzi a pensarci nel mondo, potrebbe competere con via Cibrario. Sfidiamo i competenti a segnalarci dove mai esista una varietà di stili, una profusione di materiali, parata di stravaganze paragonabili a quelle raccolte qui, lungo i due banalissimi lati di una banalissima retta dal punto A al punto B. Venghino allora i dignitari del prossimo *summit*, venghino le loro scorte e famigliole ad ammirare via Cibrario, che è bellissima e nessuno (per fortuna?) conosce.

Carlo Fruttero
Franco Lucentini

A Ferrara, una retrospettiva dedicata al grande protagonista della pittura moderna

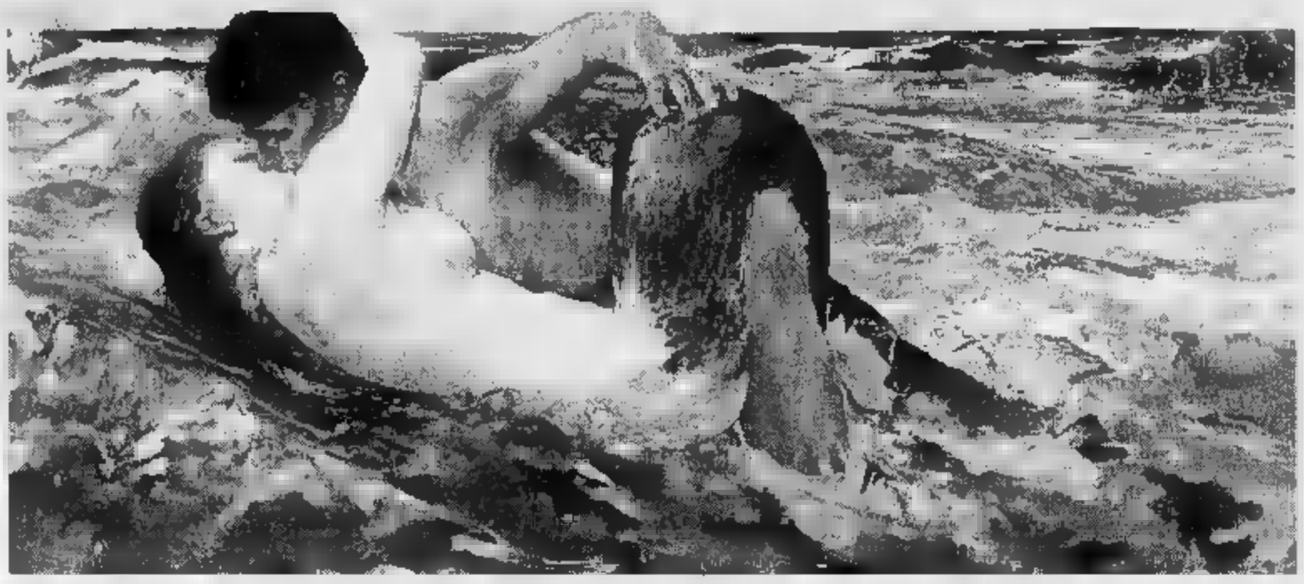

Qui accanto «La sirena», uno dei quadri più famosi di Klinger; sotto, Claudio Abbado

Klinger, sulle tele un'ossessione musicale

Fu amico di Brahms ispirò anche De Chirico

FERRARA

GRAZIE a Dio non mi tocca vivere in questo tempo». E' con simile enigma in forma di viatico che potremmo avviarti a visitare la sontuosa (fin troppo, visti gli angusti spazi intervallati del Palazzo dei Diamanti) mostra che Beatrice Buscaroli dedica a Max Klinger, «l'artista moderno per eccellenza», come scrisse De Chirico nel suo appassionato necrologio 1920. Una contraddizione in termini? Klinger era moderno (nel senso «malato», nicciano, baudelairiano del termine) proprio nel che cancellava la propria modernità, in una temporalità astratta, inventata. Come scrive la Buscaroli: «Il mondo tutto di cui Klinger si appropria, da Fidia ai suoi contemporanei, è l'ultimo baluardo contro la paura del Moderno che più volte l'artista espresse». Un horror vacui eclettico-storicistico, che manifesta sin dalle sue prime lastre. E forse l'inarrestabile facondia della sua fantasia grafica, proprio dalla debolezza della sua carente pittura, vistosamente indecisa. Non pare così forte l'influenza di Puvis de Chavannes, molti hanno sostenuto: non troverà quella castità magra, d'affresco, pulverulenta che è francese. Il Klinger pittore, anche in alcuni dei ritratti in mostra, è ricerca disperata di una respirazione coloristica quale che sia: indeciso tra un mancinismo leggermente di folklore, qualche cielo corottiano ma senza modulazioni palpitanti, qualche flebile tentennamento boldineggiante subito castigato e molti tentativi di una pittura a tasselli, che lo avvicina, ma inferiormente, al suo compagno di studi Hodler. Amorevole quella veduta panoramica del Colosseo dal suo studio, con tacchette pre-cézanniane, ma irrisolto, comunque. Oppure quel moderno lasciar trasparire boccate libere di legno nei suoi sfondi, un vero «staccato» della pennellata: come accordi cromatici di pianoforte.

è proprio in quel non saper gestire la materia pittorica che misura lo spazio di creatività che Kingler ad inventarsi con la pratica quasi ossessiva suo grafismo: surrealisticamente automatico ma certo dragato dal subconscio e cui deve trovare persino un neologismo riassuntivo. Griffelkunst. Arte dello stilo, «prodotto di un impulso interiore, a l'uso di qualsiasi altro mezzo espressivo toglierebbe intensità e libertà». Come un'appuntita protesi della propria creatività, potenziata «con l'aiuto del bianco e del».

La Dedica Pittorica dei Salvataggi di Vittime Ovidiane (e l'arte grafica che rovescia il loro destino metamorfosi) è questo senso programmatico: le due giunte dell'Artefice Invisibile, un bianco predisposto agli insulti del bulino ancora inoffensivi mentre dal fumo ondeggiante della candela nasce mondo di marmi antichi e di fantasmi moderni. Più che Kunstvollen, volontà d'espressione, l'arte è una prece misteriosa: all'Ispirazione. Come il Superuomo tanto amato Nietzsche si protende sull'abisso, filo teso tra l'uomo e la bellunità, così l'immagine emblematica della donna discinta sull'Altalena di Kingler s'immobilizza su un cielo vuoto e chiacchierato di acidi e acquetinte, fa spesso anche prato e palude. Una setinatura amniotica che potrà generare qualsiasi mostro. Ed è quello che capita nel controcanto contrappuntistico delle cornici, dei riquadri, dei paraffi, delle lesene, che accompagnano questi fogli, alla maniera di Runge: lire, bucrani, libellule, capricci tipografici che contraddicono la cardinale ed annunciano la curvata ginnastica dello Jugendstil. Quello che risulta evidente in questo dissacrante spulciatore di lastre (che non ha della coerenza stilitica e soprattutto della metrica dei formati e che della discontinuità (e una poetica) e che compone sue «parafrasi» come un sinfonista regeriano: alternando i capricci dello Scherzo alle morbosità subacquee del Grave, alle levità nipponizzanti dell'Andantino Grazioso.

E spesso i temi variati sono ricorrenti: fanciulle nude condotte al pascolo come pecore, faune che solcano mari di pura acqueforte su sanguisughe-proiettili, amazzoni-surf che solcano il cielo come meteore, disarmate Godive nude di fronte a terribili assemblee di figuri in stile *Signorina Else* di Schnitzler.

Mentre, tra prometei languorosi come rosoli, terribili Atlanti sollevano fette di mondo quasi fossero torte ed Omero cieco trova già animati sul suo petroso calepino dei lillipuziani gladiatori in lotta, proprio come farà poi Tullio Pericoli. E infine la Morte, dovunque, ma anche allegramente: Morti che compilano diligenti le proprie memorie intingendo il pennino in un teschio o che si suicidano scheletriche sotto il treno, che falciano furiose a nulla ingenato delle vette, Scheletri che corrono su trabiccoli a forma di bara o che fanno disinvoltamente la pipì nel lago. Forse quadro più bello e misterioso di Klinger, insieme a quel poema pompier ma intrigante che è la Crocefissione. A destra tutt'un gioco natiche, sessi e muscoli, piedi inchiavardati e quella curiosa conformazione croci col pubico legno sotto-sacrale. Al centro lo svenimento mélo di Maddalena, che sembra Pauline Strauss in scena per un Massenet all'Alma Tadema, davanti allo ieratico Beethoven di San Giovannino. Mentre tutta una popolazione di Vescovi guglielmini, sobillatori socialisti alla Von Marées, scribani intenti al loro dovere giornalistico e dame imbandierate da fregio Sala del Gonfalone fanno da sfondo, insieme a delle filiformi, filateliche finzioni di Costantinopoli sul crinale e dei loghetti fiesolano-böckliniani sul basso: più una giuria da Prix de Jérusalem che non un Calvario. Ma il prodigio è quella Madonna per nulla cristiana e nemmeno cattolica, che avanza nero-velata esoterica come un automa Secessione, appena uscita da un quadro di Klinopff e che certo saprebbe pregare, al limite, soltanto recitare un sonetto di Rilke. E quando ammiriamo il bellissimo, «leonardesco» schizzo preparatorio ci rendiamo conto anche lei altro non è che un teschio di puro fumo.

Marco Vallora

I CONCERTI

Con Abbado e i Berliner

FERRARA. Pianista, amico di Brahms e di Max Reger, Klinger ebbe sempre un rapporto intensissimo e incestuoso, con la musica, anche se sapeva, con Nietzsche che «nessun dio salverà la musica». Ma proprio per questo brandiva il proprio bulino, inventando accanto ai Lieder di Brahms capricciose invenzioni, che ossessionavano il pentagramma con divinità morbose e tagli sprezzanti di satiri, che lasciavano perplesso perfino l'amico compositore. In questo senso è molto apprezzabile che Ferrara abbia pensato ad uno serie concerti che illustrino questo rapporto, con musiche di Reger, Brahms, Beethoven e Schumann, illuminati dalla presenza del Berliner e di Abbado, il 16 maggio e il 4 e giugno. [m. vall.]

La collana di romanzi popolari celebra l'anniversario

Harmony, 15 anni d'amore e 200 milioni di libri venduti

MILANO

IL pop compie quindici anni. E' del 21 marzo 1981 infatti l'uscita del primo volume della Harmony pubblicato dalla Harlequin Mondadori. E per celebrare questi primi quindici anni d'amore Harmony pubblica un doppio volume *Fantasie di primavera*, che raccoglie due romanzi di Cait London e di Pepper Adams, rispettivamente *Le bambole di porcellana* e *L'uomo della casa accanto*, e regala a chi lo acquisterà una copia di *Tv Sorrisi e Canzoni*.

E intanto un po' di cifre: duecento milioni di libri venduti; cinquecento nuovi autori immessi sul mercato; cinquemila nuovi romanzi pubblicati; trentacinquemila edicole con i romanzi Harmony esposti, milioni di lettrici, un ritmo di vendita di un libro al secondo. Insomma un fenomeno editoriale senza precedenti.

Nati dalla fusione di due colossi (l'italiana Mondadori e la Harlequin Enterprise, la prima editrice mondiale nel settore della letteratura romantica popolare in serie), i libri di Harmony hanno immediatamente incontrato il favore e l'entusiasmo di un pubblico femminile vasto quanto eterogeneo che fedelmente legge e colleziona storie d'amore.

Raccolti in nove collane, dalle più romantiche alle più specializzate, i volumi di Harmony sono distribuiti in edicola nel numero di quaranta al per soddisfare le aspettative di un parco di lettrici assolutamente trasversale per età, livello culturale, per occupazione e classe sociale. Tutto all'insegna di slogan pubblicitari di grande impatto: a partire dal primo e divertente «sognare a libri aperti» sino all'ultimo, puntuale: «Con Harmony è sempre primavera». [r. s. c.]

[redacted] «Ho provato per voi il Grill di Courmayeur e il Grand Hotel et de Milan»

MA che fa 'sto Raspelli: ci manda a mangiare in albergo? Non aveva niente di meglio [redacted] suggerire?». Tranquilli: questo non è un posto qualunque, e [redacted] è sconosciuto. Dietro quel «Grill» che potrebbe mettere in allarme il buongustaio, c'è tutta una storia, una vita, anzi due vite, il passato, il presente e il grande futuro di due uomini-simbolo della ristorazione valdostana e italiana che qui hanno trovato un punto [redacted] riferimento [redacted] il loro solido lavoro e per la nostra gola.

Già, perché dietro quel nome «Grill» spunta il ricordo di [redacted] posto carico di storia: il secolare Cavallo Bianco di Aosta da [redacted] sono approdati Paolo e Franco Vai. Era un gioiello, quel fascinoso ambiente nel cuore romano della città, ed era molto bella la struttura alberghiera dove [redacted] era poi trasferito, quell'Hostellerie du Cheval Blanc che aveva dato [redacted] Aosta un posto di classe. Ora, da un paio di anni, i due fratelli sono approdati [redacted] questo bell'albergo nel cuore di Courmayeur di proprietà della società delle Funivie del [redacted] Bianco.

Franco Vai dirige l'albergo e la sera, come faceva al Cavallo Bianco, [redacted] diverte lavorando in sala [redacted] coordinando l'opera di [redacted] bravo inappuntabile giovane [redacted]. Ai fornelli, il fratello Paolo per una cucina ghiotta, succulenta che, almeno per ora, ha il [redacted] limite nell'assortimento delle proposte...

L'entrata del Grill è in comune con l'albergo. Si attraversa la hall, si va [redacted] l'ampio ristorante dove mangiano i pensionanti e, sulla vostra sinistra, protetta e [redacted] riservata da una alta traforata balaustra in legno scuro, ecco questa piccola sala raccolta, dal «taglio» piacevolmente datato.

Pochi i tavoli, distanti gli uni dagli altri, di qua e [redacted] là divani beige [redacted] poltroncine in pelle (la seduta potrebbe essere più comoda per chi non è proprio magro). Accanto ai tavoli, secchielli a stelo e, sulla tavola, belle tovaglie (ma i coprimacchia, a questo livello, sono [redacted] eliminare). Segnaposti e posate argentate, fiori preziosi, centrini all'uncinetto. Tocchi di classe vengono anche dai fiori secchi disposti con eleganza, [redacted] antica, dalla grande lunga parete tutta in specchi che allarga piacevolmente la sala. L'aspirazio[redacted] (cosa importante visto che dove state mangiando [redacted] ci [redacted] finestre) è perfetta: non si sente nemmeno la pipa che quel ghiottone, ma birichino, [redacted] Sandro Curzi non rie[redacted] a lasciare spenta, nemmeno tra un gridolino e l'altro [redacted] entusiasmo per le leccornie che arrivano alla [redacted] tavola. [redacted] tranquilli: facce famose [redacted] clienti sconosciuti, [redacted]munque, hanno lo stesso buon trattamento, la stessa accoglienza attenta e cortese.

Arrivano pani diversi, riccioli di buon burro e poi il preantipasto: un soave sformatino di piselli con caviale da bagnare con la flûte di brut Castello Gancia. Dalla cucina, nel menu, varietà di cose: dalla fantasia alla tradizione ingentilita. E' di grande bontà l'insalata tiepida di capesante (conchigliacei perfetti [redacted] saporiti a Courmayeur!), buono il ventaglio di patate e boudin (anche se io mi aspettavo il sanguinaccio di sangue di maiale ed invece il boudin [redacted] già quello «estivo», cioè di lardo patate e barbabietole rosse). Corret[redacted] l'originale orzo perlato mantecato alle verdure con robiola e toma, straordinaria la vellutata di porri cavoli e [redacted] con bigné di fonduta, versione nuova per i classici ingredienti della millenaria «zuppa ueca».

Delicata e sobria la coscia [redacted] coniglio farcita al timo e maggiorana, grande la succulenta struttura del filetto di capriolo in salsa [redacted] ginepro e cubetti di croccante polenta.

Al dessert, non dimenticate l'assaggio [redacted] quei formaggi che sostano trionfanti in mezzo alla sala: due negozi di Courmayeur [redacted] celebre Felicita Fantino, la ricercatrice [redacted] Caltignaga (in provincia di Novara), offrono il meglio di Piemonte e Lombardia che Franco Vai fa servire con [redacted] di uva, gherigli [redacted] noce e un cucchiaio [redacted] soda «cugna». Al dessert, la mousse al cioccolato bianco. Il tutto scelto da me alla carta in menu, dicevo, troppo ristretto: solo quattro piatti diversi per ogni categoria (antipasti, primi, secondi, dessert). Ci berrete sopra da [redacted] carta dei [redacted] interessante e con un conto ad alto livello come il tono di tutto questo Grill: 100-110.000 lire.

Provato il 3 marzo [redacted].

[redacted]

IL [redacted]

RISTORANTE	[redacted]
INDIRIZZO	Courmayeur, via Roma 87
TELEFONO	(0165) 84.67.87
FAX	(0165) 84.20.93
CHIUSURA	lunedì
CARTE DI CREDITO	American Express, Bankamericard Visa, Cartasì, Diners
VOTO: 15.5/20	[redacted]

Straordinaria la vellutata con i bigné di fonduta

SOTTO I 10/20 DA PESSIMI A MEDIOCRI
DA 10 A 11/20 DA SUFFICIENTE A DISCRETO
DA 12 A 14/20 BUONO, CURATO E ORIGINALE
DA 15 A 16/20 GRANDE CUCINA, OTTIMI VINI
DA 17 A 20/20 SUPER, INDIMENTICABILE

Riccioli di burro buonissimo [redacted] uno sformatino di piselli con caviale

Marmi di pregio, belle poltrone e tappeti eleganti Un posto dove stare da signori

E io come lo racconto un albergo che ha [redacted] anni di storia, d[redacted] ha dormito D'Annunzio, si è spento Verdi (con un milione e mezzo potete avere la sua suite), dove hanno [redacted] la Duse [redacted] Puccini? Come lo racconto questo fiore appassito, gioiello appannato che in due anni di restauri meravigliosi è tornato a splendere nel cuore di Milano? Da che parte inizio a raccontare le mie 24 ore tra i suoi moltissimi pregi [redacted] i non pochi [redacted] minori) difetti?

Forse dovrei iniziare dall'inflessibile vigile che ti blocca (seguendo le indicazioni che ti han dato dall'hotel sei entrato in un'isola pedonale). Chiuso un occhio (del ghisa) all'arrivo, l'altro l'ho chiuso io alla partenza, sperimentando il costo di una notte di garage: 56mila lire, anche se han portato via loro la macchina e se sono andati a ritirarmela (in ritardo) alla partenza.

Un portiere alto, giovane e gallonato nella sua elegante livrea vi apre [redacted] portale, biglietto di visita su [redacted] la passatoia d'ingresso è coperta da un panno. Delle [redacted] l'una: o la cambiano due volte al giorno o quel bianco, al passaggio di me, signor Genova qualunque, è ormai inf[redacted] di brutte impronte [redacted]. In portineria il lavoro è più frenetico che veloce [redacted] sarai accompagnato immediatamente in camera e poi ci verrà poco [redacted] ricevere le valigie.

Che splendore, che meraviglia quell'ascensore di antico legno massiccio, quelle sale comuni, dalla Sala del camino sul cui soffitto troneggia un enorme lucernario Liberty, [redacted] Bar Falstaff: è vero, qui respirerete l'«atmosfera [redacted] aristocratico palazzo ottocentesco». E pazienza se all'ora dell'aperitivo non troverete un posto libero e se a sera il deodorante nel fornello elettrico accanto alla poltrona vi potrà dare fastidio. Ma che importa: sorseggerete da signori una camomilla servita in modo inappuntabile, tra porcellane ed argenti con, addirittura, il piccolo attrezzo per schiacciare [redacted] vostra discrezione il limone. Luci soffuse da eleganti lampade a stelo, calde applique, pavimento in marmi di pregio, bellissimi caldi tappeti, divani sedie e poltroncine avvolgenti e raffinate nei loro caldi differenti colori, e poi kentie, aralie, ficus, tendoni di stoffe pregiate, fiori freschi, porte e specchi che celano antichi saloni...

Anche la mia 409 (doppia uso singolo che ho pagato 429.000 lire) ha gli [redacted] requisiti: si affaccia nel silenzio sul bel monumento a Sandro Pertini (e sulle brutte cieche vetrine dell'Alemagna che [redacted] e [redacted] Capitol mai rinato). Pazienza se i davanzali delle finestre avrebbero bisogno di una ripulita: il mobile a muro ha [redacted] cassaforte che personalizzerete con la vostra carta di credito (anche il Bancomat), sul parquet eleganti tappeti si abbinano alle pareti color tortora, alle pareti belle stampe antiche, sul soffitto e sui muri lampadari in cristalli [redacted] un tavolinetto, uno scrittoio [redacted] un telefono (oltre [redacted] quello accanto al lettone, intero, e a quello in bagno). Sopra il silenziosissimo fri[redacted]bar (mezza bottiglia di Surgi[redacted] a 6000 lire, 6500 un succo di frutta) un [redacted] satellitare con Televideo.

Pazienza se non ci sono i tappetti per richiudere la minerale gassata [redacted] volta aperta [redacted] nemmeno un qualcosa che risparmi al vostro dito o al manico dello spazzolino l'inevitabilità di mescolare [redacted] medicina (ma perché gli albergatori, [redacted] governanti degli alberghi, non fanno un giro in Isvizzera per imparare?). Bagni di Cesame o di Villeroy [redacted] Boch (!!!), interruttori delle abat-jour con spia di cortesia, bellissimo accappatoio (stretto, però), riscaldatore per gli asciugamani...

Il confort della camera [redacted] prolunga nella [redacted] salatta a due piani della prima colazione (30.000 lire) dove non avrete grande assortimento, ma dove [redacted] chiedete [redacted] spremuta ve la faranno al momento e dove veder cambiare la tovaglia sporca senza farvi vedere il sottostante tavolo, [redacted] farà allargare il [redacted]: una bravura da grande hôtellerie che fa perdonare il buffet consueto.

Pazienza se fuori, a pochi passi, le immondizie sono già per strada alle [redacted] di sera: non è colpa loro, ma degli amministratori comunali che non controllano, né [redacted] Bresso, né a Milano... Add[redacted]mentatevi in pace: domattin[redacted]nche in questo albergo di ben 87 camere, la sveglia vi sarà data da una voce umana.

Provato il 12 marzo 1996.

[redacted]

L'ALBERGO

HOTEL	[redacted]
INDIRIZZO	Milano, via Mon[redacted] 29
TELEFONO	(02) 72.314
FAX	(02) 864.608.61
CATEGORIA	★★★★★

[redacted]

Un gioiello Ottocento con qualche macchiolina

[redacted]	
DOPPIA	693.000
SINGOLA	583.000
PICCOLA COLAZIONE NON INCLUSA	30.000

I GIOCHI

DOPPIOGIOCO [D. R. & D. T.]

I F R E A L O G M ☐
F A R I E O C N [redacted] ☐
N O R G F O I R E ☐
I L F A T S A N I ☐
C S A M I I F E L ☐
L C E O M F N A F ☐
A I S F A O C T A ☐
L C E R A F A I G ☐
U O E G M O S F [redacted] ☐

☐ ☐ ☐ ☐ ☐ ☐ ☐ ☐ ☐ ☐

Con ogni serie di 9 lettere [redacted] orizzontale (9 «mani» di Paroliamo) cercate [redacted] parola più lunga possibile. Fate poi altrettanto con ognuna delle 9 serie in verticale (ogni colonna). Scrivete nelle caselle bianche i relativi punteggi (es. 1ª riga: FOGLIA=6) e il totale nella casella [redacted] basso a destra. Noi abbiamo ottenuto 154 punti. E voi? Scriveteci!

[redacted] [Izzo [redacted] D.D.T]

	a	b	c	d
1	P	I	T	O
2	A	R	*	L
3	N	E	A	O
4	A	T	I	R

	a	b	c	d
1	A	P	E	T
2	P	A	R	I
3	C	I	Z	E
4	S	H	O	N

In cias[redacted] schema dovete trovare il maggior n[redacted] possibile di parole attraversando caselle contigue. In una parola ogni lettera può essere usata una sola volta. Per esempio nella griglia a destra, [redacted] a1 si legge APPARIZIO[redacted]: noi abbiamo trovato anche altre 54 parole di almeno 5 lettere (10 la più lunga). E voi? Nella griglia a sinistra l'asterisco funge da jolly e può as[redacted]mere il valore di qualsiasi lettera; noi abbiamo trovato 32 parole [redacted] o più lette[redacted] tra cui ARTICOLATI da a2. [redacted] voi? Scriveteci!

[redacted] ACUTO [SD2]

Lavoravo in un ufficio tecnico a circa 20 chilometri da casa e usavo sempre l'auto, che mi serviva anche durante il lavoro. Un giorno la portai a riparare e così l'amico Franco si offrì di prestarmi la sua per alcuni giorni, consegnandomela con il serbatoio da 30 litri pieno di benzina verde. Tre giorni dopo restituii l'auto al cortese amico, spiegandogli che avevo fatto il pieno al termine di ogni giornata; la prima [redacted]vo consumato un terzo di serbatoio, la seconda un quarto e la terza di [redacted] un [redacted]. [redacted] fare i pieni [redacted]vo sempre utilizzato benzina super, dato che sapevo che [redacted] benzine verde e super sono perfettamente miscibili. Quanta benzina verde rimaneva nel serbatoio?

PAROLEINCROCIATE (Rocchi-Disegnatori Riuniti)

[redacted]LI: 1. Musicò «Il paese del sorriso»; 7. Con tap è un ballo; 10. Sposò Assuero; 15. C'è chi ci ride sotto; 19. Cloruro mercuroso; 22. Il librettista del «Rigoletto»; 23. Periodi storici; 24. La città della Fiera [redacted] Levante; 25. Tecnica divinatoria basata sui nomi [redacted] persone; 27. Passaggio stretto [redacted] difficile; 29. Andati via; 30. Impegnersi a fare; 31. Poeta elegiaco [redacted] (VII secolo a.C.); 32. Un po' di gelosia; 33. Varietà di calcare; 34. Scrive per il giornale; [redacted] Un piccolo in famiglia; 38. [redacted]tivi di Tabriz; 40. Nel 1805 vi fu firmata la pa[redacted] tra Napoleone e l'Austria; 41. Canne d'organo; 43. Iniziali [redacted] Dürer; [redacted] Pareri personali; 46. Il poeta [redacted] di «Tulipani e camini»; [redacted] Sgradito al censore; 48. Federazione [redacted] atletica leggera (si[redacted]a); 50. Adempiere a ciò che è stato prescritto; 52. Stoffa a trama piuttosto rada; 56. Colpita dall'eritema; 57. Il fiume di Monaco di Baviera; 59. Elevati; [redacted] Magna all'Università; 62. Come [redacted] leggerezza dell'essere [redacted] un romanzo [redacted] Kundera; 64. Lo scrittore di «Ninfa plebea»; 65. Ernesto Teodoro che vinse il Nobel per la Pace nel 1907; 67. [redacted] mare di Locri; [redacted] Affluente [redacted] Sava; 69. Articolo romanesco; 70. Esperto [redacted] note; 71. Contratto con pagamento di canoni periodici.

VERTICALI: 2. Divinità infernale greca; 3. Mata spia; 4. Babà favoloso; 5. Il centro di Verona; 6. Concittadini di Paganini; 7. Il signore di Samarcanda; 8. Inoperosità; 9. Regione bonificata tra il 1926 e il 1939; 10. La regione di Giannina; 11. Società dei diritti d'autore (sigla); 12. Fine di recita; 13. Non ebbe madre; 14. Pezzo degli scacchi; 15. Interno... di un film [redacted] Cavani; 16. Staccati... dalla realtà; 17. Terminata; [redacted] Il primo pronome; 20. Scrisse [redacted] commedia «Il [redacted] ragazze»; 21. In provincia di Pavia; 24. Antico cocchio; 26. Apostolo poeta; 27. E' percorso da gondola; 2[redacted] Frutto tropicale; 30. Nono mese del calendario repubblicano francese; 31. Tali [redacted] teste regali; 33. La provincia [redacted] Marsala; [redacted] Uscito di gara per abbandono; 36. Imbrogliata; 37. La Wallis che sposò Edoardo VIII; 39. Creare con la mente; 41. Oscuro e inconsistente; 42. Non più indossati; 44. Lo tratta il mediatore; 45. Pesce [redacted] scoglio; [redacted]. Tentò [redacted] uccidere Napoleone III; 49. E' un affluente del Danubio; 51. La metà di... esa; 53. Lo Stato di Vientiane; 54. Antica città sulla Magra; [redacted] Il [redacted] Guinness; 57. [redacted] in Egitto; 58. Il celebre Ford [redacted] fumetti; 61. Figlio [redacted] Creso; 63. Collera; 65. Le iniziali [redacted] grande Utrillo; 66. Il simbolo chimi[redacted] dell'arsenico.

MASTERMIND [Gigi]

Proposte		Risposte
	A N R V	○
	V A V B	●
	G N V A	●○
	V G N G	●●○
	N G V B	●●○

Proposte:
A = azzurro
B = bianco
G = giallo
N = nero
R = rosso
V = verde.

Risposte:
[redacted] = colore giusto [redacted] posto giusto; bianco = colore giusto al posto sbagliato.
Sulla base delle cinque proposte e risposte presentate, trovare la giusta combinazione finale.

REBUS [frase: 5, 3, 9]

DAMA [Fotter]

Dopo la gara che ha aperto l'anno agonistico, la Coppa Città di Mestre a gennaio, dopo il grande torneo di Parma a febbraio e dopo la seconda edizione del trofeo [redacted] Alassio due settimane fa, i riflettori puntano su Prato, dove a fine mese - il 30 e 31 marzo - si gioca la ventottesima [redacted] torneo. E' questa, come abbiamo già avuto modo di notare, la gara più [redacted]ziana» d'Italia, stabilmente ormai sopra le [redacted] presenze. Lo scorso anno Assoluto risolto solo sul [redacted] di lana, con [redacted] quattro [redacted] quoziente di Nicola Fiabane su Mario Fero; [redacted] ben due punti Michele Majnelli e [redacted] Gasparetti. [redacted] Coppa Città di Prato si distingue anche per il [redacted] battuto torneo femminile: lo scor[redacted] anno sei al via, per la vittoria di Lucia Terraneo di Novara.

Diagramma: Problema di G.M. Fabbri; il Bianco muove e vince.

[redacted] [Alo]

Con l'arrivo [redacted] primavera riprendono i tornei [redacted]manale. Apre la serie il tradizionale festival di Ce[redacted] Ligure, dal 30 marzo al 6 aprile (tel. 019/489830). Ancora nella settimana [redacted] Pasqua torneo a Rimini: Magistrale dal 2 al 9 aprile, serie minori dal 4 al 9 (tel. 0541/772342). Dal 24 al 28 aprile è poi la volta [redacted] Corsico (Mi) dove si avrà anche un torneo riservato [redacted] giocatori [redacted] «elo Fide» e una gara di soluzione problemi (tel. 02/4585295). All'inizio di maggio è annunciato il torneo di Lacona, Isola d'Elba, mentre a fine maggio [redacted] in programma [redacted] festival di Senigallia. In giugno, sperando di [redacted] concorrenza [redacted] gli [redacted] pei di calcio, [redacted] svolgeranno i tornei di Ischia (7-15) e Baigno di Bologna (15-22); poi ancora Rimini (30 giugno - 7 luglio). Ne riparleremo.

Diagramma: 1995, Yermolinsky-Luther. Il Bianco muove e vince.

A cura [redacted] Roberto [redacted]
Le soluzioni saranno pubblicate su LA STAMPA martedì 19 Marzo 1996

Anna e Fiorello, è finita

Sarebbe finita davvero la love story tra Fiorello e Anna Falchi (foto). Il re del karaoke e l'attrice si sono lasciati e pare che questa volta la rottura sia definitiva, a giudicare dalla dichiarazioni rilasciate da lui. Sorpreso venerdì a tarda sera, senza la sua compagna, in un locale di Roma dalle telecamere di Enrico Papi, conduttore di «Chiacchiere», Fiorello non ha esitato a confessare che il fidanzamento si è infranto. La vita sentimentale come va?, ha chiesto l'implacabile acchiappa-vip di Raiuno. «Male - ha risposto Fiorello - perché deve andare sempre bene? Io mica faccio come tanti altri che rispondono bene anche quando va male. Adesso sono single. Non vedi che sono solo?». E allora con Anna è finita?, ha chiesto ancora Papi. «Sì», è stata la laconica risposta. Chi ha deciso la rottura? «E' finita come tutte le storie... Diciamo di comune accordo».

Gli ammutinati del Corsaro

Lo sciopero nazionale, indetto per martedì 19 marzo dai sindacati dei lavoratori dello spettacolo, impedirà al Regio di Torino di mettere in scena la 6ª recita de «Il Corsaro» di Giuseppe Verdi, diretto da Evelino Pidò per la regia di Mauro Avogadro. Lo sciopero nazionale è causato dalla mancata applicazione del contratto di lavoro siglato nel '94 e tuttora disatteso per le note vicende del governo, anche perché il Dipartimento dello Spettacolo, che dipende dalla presidenza del Consiglio dei ministri, non ha chiarito il futuro dei finanziamenti da distribuire agli enti lirici italiani. Protagonisti dell'opera sono il tenore José Cura, il soprano Silvia Ranalli (che ha sostituito Barbara Frittoli impegnata in altre recite in Germania), Maria Dragoni (foto), Roberto Frontali, Antonio Abete. Le scene sono di Carmelo Giammello, i costumi di Giovanna Buzzi. Maestro del coro Bruno Casoni. Oggi al Regio si discuterà il recupero della recita.

LA STAMPA

SPETTACOLI

Domenica 17 Marzo TELEVISIONE 21

Piovono dall'estero accuse unanimi: «Siete Terzo Mondo»

DISCHI PIRATA

Italia capitale

Qui sopra a sinistra Mina, a destra Lucio Battisti. Il disegno è di Quino, da Fantasticheria/ Mondadori

Esportiamo in Europa il 44 per cento della produzione pirata. Siamo terzi al mondo dopo Cina e Russia

Paese di pataccari. Ecco la bella nomea che ci siamo conquistati. Che l'Italia fosse uno dei paradisi dei falsari video e disco - anche in virtù di una legislazione quanto meno permissiva - è fatto assodato. E addirittura al terzo posto assoluto in questa attività: lo mandano a dire quelli dell'Ifpi, l'International federation of phonographic industry, che hanno spedito a Roma una delegazione per chiedere al Governo italiano misure più efficaci contro un flagello che danneggia pesantemente anche i discografici italiani. Secondo la Ifpi, il 44 per cento della produzione pirata venduta in Europa arriva dall'Italia. Nel '94 abbiamo esportato ben 15 milioni di bootleg. L'Ifpi ritiene anche che oltre un terzo di tutte le registrazioni (delle cassette e il 20 per cento dei cd) vendute nel nostro Paese siano copie illegali, bootleg o contraffazioni.

La capitale della pirateria è Napoli: nel Sud la quota di vendite illegali è del 40 per cento sul totale del mercato, rispetto al 26 per cento del Nord. Ma una sorta di «isola felice» per la produzione di falsi è anche San Marino.

Nel '95 le forze dell'ordine hanno sequestrato un milione e duecentomila musicassette e 800 mila cd «fuorilegge», ma è una goccia nel mare: meno di un decimo dell'intero business, sostiene l'Ifpi. A conti fatti, oltre 140 milioni di dollari perduti ogni anno dalla discografia ufficiale. In Europa, siamo secondi soltanto alla Russia. Protetti da norme che non hanno eguali in nessun'altra nazione della Cee, i produttori nostrani di bootlegs hanno potuto raddoppiare in tre anni (dal '91 al '94) il volume d'affari, arrivando a insidiare il «primato» della Cina. Contemporaneamente, le vendite ufficiali in Italia sono calate del 20 per cento, mentre all'estero si assisteva a una crescita del 9.

Adesso si corre ai ripari: dall'inizio del mese qualche limite è stato imposto. Ma non basta a placare le ire delle majors, che ci trattano a pesci in faccia: «L'Italia si comporta come un Paese del Terzo mondo - taglia corto Rupert Perry, presidente della Emi Europa. - La pirateria è un fenomeno fisiologico ovunque, ma qui è completamente fuori controllo».

E poi fosse un problema solo interno, i padroni della musica potrebbero pure fregarsene: in fondo, siamo agli ultimi posti nella classifica mondiale della spesa pro-capite per i dischi. Ma Arnold Bahlmann della Bmg spiega che «il 95 per cento delle registrazioni illegali scoperte in Gran Bretagna lo scorso anno arrivava dall'Italia». E Paul Russell della Sony aggiunge che alcune rockstar preferiscono non esibirsi nel nostro Paese proprio perché lo considerano «a rischio-bootleg»: «Nel '94, il disco pirata del concerto d'apertura del tour dei Pink Floyd era in vendita per le strade italiane pochi giorni dopo l'evento».

L'Ifpi sottolinea quindi come la pirateria italiana «destabilizza i mercati internazionali e danneggia la reputazione commerciale del Paese». E gli industriali italiani del disco, che da anni si stracciano le vesti invocando più decisi interventi, stavolta fanno il muso duro: la Fimi, l'associazione che riunisce le principali aziende del settore, ha creato una apposita struttura, totalmente dedicata alla lotta antipirateria. Un organismo che, pur essendo in funzione da appena due mesi, ha già raggiunto risultati positivi nello stroncare il fenomeno. «Ma - commenta Enzo Mazza presidente della Fimi, Gerolamo Caccia Dominioni - quando scopriamo qualche falsario, passano anni prima del processo, e alla fine se la cava con una multa di pochi milioni per una frode che a noi costa miliardi». Così, aggiunge Caccia Dominioni, «vediamo deperire, giorno dopo giorno, il patrimonio culturale di un settore, quello musicale, in cui l'Italia andava fiera nel mondo». Oltretutto, sostengono i discografici italiani, ciò «erode le possibilità di nuovi e sempre maggiori investimenti nella ricerca e nello sviluppo di nuovi artisti».

Ci sono problemi per il mercato dell'home video: in Campania c'era addirittura una tv privata che trasmetteva film ancora programmati nelle sale di prima visione.

Ancora Caccia Dominioni: «Bisogna adottare pene più gravi contro operatori palesemente illeciti, dare maggiori poteri alle forze dell'ordine, applicare sanzioni dure contro chi viola le leggi sulla proprietà intellettuale».

Per l'Ifpi, la «campagna d'Italia» è d'importanza cruciale: vincerla, significherebbe debellare la pirateria europea, primo passo per poter credibilmente imporre misure più efficaci contro il traffico internazionale di falsi. I danni provocati ogni anno dalla pirateria musicale mondiale supererebbero infatti i 2 miliardi di dollari.

Ferraris

«HIT» DELLE CONTRAFFAZIONI

DISCO PIU' CONTRAFFATTO

«The Dark Side of the Moon», Pink Floyd

GRUPPO PIU' CONTRAFFATTO

Italiani: LITFIBA (poi PFM e Area)
Stranieri: Pink Floyd (poi i Rolling Stones e Bob Dylan)

CANTANTI ITALIANI PIU' CONTRAFFATTI

Mina, Battisti e Baglioni

PREZZO

15 mila lire (un cd normale 33/35) mila

GENERE PIU' CONTRAFFATTO

Musica leggera italiana

CITTA' testa alla produzione di contraffazioni

Napoli

dove più si vendono i dischi contraffatti

Napoli (poi Palermo e Torino)

LUOGHI DI VENDITA

Bancarelle nelle fiere e nei mercati; centri storici delle città; stazioni ferroviarie; stazioni della metropolitana

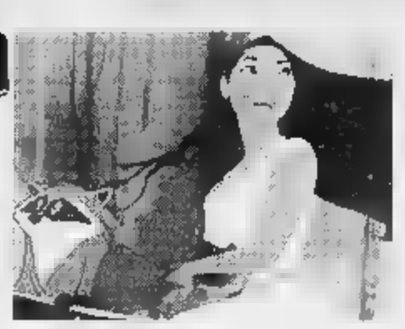

Una scena di «Pocahontas»: la Disney è particolarmente bersagliata dalla contraffazione dei suoi film

Pocahontas, paura dei furti

La Disney anticipa di sei mesi l'uscita delle videocassette

LOS ANGELES. Nel tentativo di combattere la pirateria internazionale, la Walt Disney anticiperà di sei mesi la distribuzione delle videocassette di «Pocahontas». Per la prima volta nella storia del cinematografico americano, le cassette usciranno contemporaneamente in Inghilterra e negli Stati Uniti.

Riuscirà la Disney, con questa soluzione, ad arrestare l'emorragia di dollari provocata dalla riproduzione piratesca delle sue opere? La vendita legale di videocassette frutta alla Disney circa 130 milioni di dollari l'anno (oltre 195 miliardi di lire). Ma succede che, non appena una cassetta esce in America, intervengano i pirati, che da master rubati o da registrazioni effettuate direttamente nelle sale cinematografiche, mettono in circolazione i loro falsi.

L'anno scorso la Disney ha venduto quattro milioni di video di «Re Leone», ma calcola che siano circolate meno due milioni di copie pirata. Per ovviare a questo danno, la Major americana ha dunque deciso di pubblicare contemporaneamente negli Stati Uniti e in Inghilterra le videocassette di «Pocahontas», ma anticiparne l'uscita di sei mesi.

Phil Jackson, direttore della Buena Vista, la compagnia che distribuisce in Inghilterra i video Disney, spiega: «Generalmente i pirati portano una copia del video dagli Stati Uniti e la usano come un master da cui "tirano" migliaia di copie illegali. Abbiamo deciso di bloccarli facendo uscire la cassetta in entrambi i Paesi nello stesso giorno». Il commercio di video pirata in Inghilterra sottrae alle industrie circa 400 milioni di dollari l'anno (circa 800 miliardi, che corrisponde a un quarto del loro giro d'affari globale, stimato in un miliardo di dollari. Reg Dixton, direttore generale della «Facts», la Federazione che combatte i ladri di copyright, rivela che generalmente gli utili ricavati dalla vendita illegale di videocassette servono a finanziare il traffico di droga, la pornografia e il terrorismo. [s. n.]

Ieri in tv «Rose rosse» e «Mille lire al mese»

Marini lascia, Baudo torna nella sfida del sabato sera

ROMA. Pippo Baudo che arriva, Valeria Marini che lascia. Un ritorno e un arrivederci per due programmi concorrenti della prima serata del sabato sera italiano, «Mille lire al mese» su Raiuno e «Rose rosse» su Canale 5. Un giovane mito se ne va dalla tv, per altro, più consolidato, non la molla. Così ieri sera i due programmi sono andati in onda (vedremo oggi i risultati d'ascolto) con motivi di richiamo ulteriori rispetto al consueto andamento di varietà. Sigle assolutamente concomitanti, poi l'attesa. Che cosa farà Baudo, si commuoverà la Marini? Valeria ha cominciato a preparare il pubblico al suo allontanamento rivelando alla «signora Leonida», Leo Gullotta, che le voleva dare gli «otto giorni», di doverla invece lasciare subito. Con i suoi languidi sguardi, la Grande Bionda ha poi assicurato tutti che «vorrò sempre bene alla signora Leonida come vorrò bene a tutti voi». Meno male. I saluti veri e la commozione di Valeria sono arrivati soltanto alla fine di «Rose rosse», dopo le parodie della politica italiana, che al programma del Bagaglino è stata chiaramente ispirando.

Pippo Baudo ha invece giocato sulla sua assenza dal video. «Mille lire al mese», che Pippo presenta con Giancarlo Magalli, è un programma che ripercorre gli ultimi cento anni di storia italiana e le canzonette. Ieri toccava agli Anni Cinquanta. Magalli è entrato in scena da solo, ricordando «quello alto» che era con lui, ma che adesso non c'è più. Invece «quello alto» è arrivato puntualmente: in forma, elegante, smoking impeccabile, scarpe di vernice, voce buona che andava però via via affievolandosi, ha fatto alcune allusioni al tempo che ha passato lontano dalla tv: «Sono andato a Sanremo e ho perso la voce per colpa di un croupier». Battute: battute per Pippo, battute per Valeria, nella grande «fiction» che è la tv. [s. n]

Valeria Marini

Grande concerto della cantante spagnola, osannata da un pubblico caldissimo

Teresa Berganza, voce come il sole

E dopo Rossini e De Falla, è sbocciata Carmen

TORINO. Un raggio di sole, e di un sole che minimamente a tramontare, il concerto di Teresa Berganza per l'Unione Musicale: osannata dalle accoglienze di un pubblico entusiasta e caldissimo fin dall'applauso d'entrata, che è un «genere» pressoché assente nella vita musicale torinese. Che gioia intanto sentire una voce che non tremula ne ogni nota tenuta, ma la tiene ferma come una stella fissa; e poi che stile, che leggerezza di tocco, che spirito; e che grazia nel graduare il suo appello sul pubblico, conducendolo poi dove vuole lei. Haydn, nella cantata «Arianna a Naxos», ha scritto una perfetta lirica in metastasiano intreccio di recitativo e aria: incominciando così, la Berganza ha misurato le forze e ha fatto capire che per voce, fraseggio, emissione, accento, legato, trilli e altre colorature, può fare proprio tutto quello che vuole.

E' quindi passata a una mezza dozzina di canzoni del Rossini parigino: mentre tutta Europa inforcava gli occhiali della problematica, lui componeva questi piccoli gioielli, fatti scintillare dalla Berganza come nuove. Poi se ne è andata nella sua Spagna, e prima è approdare alle leggendarie «Siete canciones» di Manuel de Falla, ha fatto sentire pagine a noi sconosciute di Jesus Guridi, Ernesto Halffter, Joaquin Rodrigo: quasi tutte debitrici di «settecentismo» stilizzato, un po' nel nostro Respighi delle «antiche arie e danze»; e il pianoforte è come il ricordo di Domenico Scarlatti, e in Rodrigo il suono realistico della chitarra: di tutto ciò, del resto, il pianista Juan Antonio Alvarez Parejo è stato finissimo testimone. In fine di Falla, il capostipite; e alcuni brani, come «Asturiana» o «Nana», cantati con una tale partecipazione da non sembrare più cose d'arte, ma appartenenti alla vita immediata, come un pensiero, un atto della mano, una confessione intima.

Fuori programma, la Berganza si è trasformata in Isabella dell'«Italiana in Algeri» e, meraviglia delle meraviglie, in Carmen: quella vera, la ragazza inconsapevole che metà scherza e metà fa sul serio, sbocciata dentro uno scialle fra i velluti dell'Auditorium, il pubblico che già s'infilava il cappotto per uscire: e questi, quelli inattesi, i miracoli della

Giorgio Pa

TEATRO E TEATRO

Flaiano fatto a pezzi e pazzia delle donne

PUO' darsi che la seconda parte della **Conversazione continua interrotta** di Ennio Flaiano nell'allestimento diretto e cointerpretato da Marco Maltauro attualmente al Flaiano di Roma, sia migliore della prima; ma non lo saprò mai, perché le sofferenze procuratemi dalla prima mi hanno costretto a lasciare sala. Questi 40 interminabili minuti contengono infatti quasi tutto quello che considero più deleterio in certo teatro italiano di oggi. Il testo Flaiano, che ebbe una prima messinscena accettabile a Spoleto negli Anni 70 (con Cochi e Renato!), e un'altra memorabile più tardi, a Roma (con Albertazzi), è un leggero e malinconico gioco sull'accidia di tre cinematografari sciroccati alle prese con copione che non hanno voglia di scrivere, in una Roma torpida e volgare, deserta sotto la canicola. Ma questo tenue filo conduttore, che lega gli aforismi dei personaggi, ciascuno dei quali ha i suoi pregi e i suoi difetti - uno, lo scrittore, per esempio, si pavoneggia un po' con un intervistatore, il quale peraltro non gli bada più che tanto - è stato considerato superfluo dal regista, che lo ha quindi abolito, estrapolando dal testo solo le battute a effetto e facendole pronunciare agli attori in piedi disposti davanti a un microfono (ebbene sì, odio anche i microfoni, soprattutto nei teatri piccoli), con spot di luci tipo concerto rock e musica di sottofondo, caricandone i toni grotteschi, e addirittura, in un caso lancinante, sottolineandole a ripetizione con esplosioni di risa registrate. Mi dicono che nella seconda parte i tre sono seduti in poltrona, quasi come previsto dal testo, anche se continuano a usare il microfono, alzandosi a turno per anderci.

Nella cui ho assistito, un po' di brio ulteriore è affidato a un quadro vivente una signora distesa e semisvestita, e a una cameriera che ancheggia coi glutei scoperti. Il pubblico sembrava divertirsi pochissimo, le sue uniche reazioni venendo stimolate da quei brandelli di ironia flaianea che malgrado tutto ogni tanto caoticamente gli pervenivano. Ma non quanti sospettassero che la filza di bon mots propinati non fossero la commedia annunciata dai manifesti, bensì sua grottesca manipolazione; e di assistere insomma all'ennesimo deprimente caso di regista che non sceglie un testo perché gli piace e vorrebbe comunicare il suo apprezzamento, solo chi, colto da un bisogno, prende la prima carta che trova. Forse Maltauro crede Flaiano superato, almeno teatralmente. Se no legga allora le critiche drammatiche or ora ristampate («Lo spettatore addormentato»), magari cominciando da quelle in difesa di Carmelo Bene, un iconoclasta che lasciava il segno davvero.

Daniela Scarlatti

Desideroso di recuperare il buonumore con una sciocchezza, il cronista l'ha trovata, anche troppo, ai Satiri, dove Roberto Marafante propone **Queste pazze donne**, commedia di tale Gabriel Barylli che a quanto pare furoreggia in Austria, su tre femmine in crisi e in vena di confidenze. Sono una psicologa divorziata, che alla fine recupera l'ex marito; una bellona mangiatrice di uomini che alla fine si ritrova inopinatamente incinta; una sposa felice che si scopre tradita dal marito modello.

Le storielline sono irrilevanti, e i due tempi (40'+ 20') procedono a forza di chiacchiere, specie sul argomento che a quanto pare le donne fra loro affrontano energia, abbondando anche in doppi sensi. Le tre - Marina Giulia Cavalli, la bellona e la più spiritosa, Daniela Scarlatti e Stefania Spugnini - sono comunque simpatiche, e la serata offre almeno una rinfrescante mancanza di prosopopea.

Masolino d'Amico

«L'uomo delle stelle» ha ottenuto 5 «Oscar italiani»

Tornatore coperto di Nastri va e viene dall'America

Giuseppe T

ROMA. Miglior film italiano, migliore attore protagonista (Sergio Castellitto), migliore fotografia, migliore scenografia, migliore attore non protagonista (Leopoldo Trieste): «L'uomo delle stelle» di Giuseppe Tornatore ha ricevuto ieri cinque Nastri d'argento dal Sindacato giornalisti cinematografici. Altri riconoscimenti sono andati all'esordiente Sandro Baldoni, Nanni Moretti e Angelo Barbagallo produttori della «Seconda volta», a Lucio Dalla autore della musica di «Al di là delle nuvole», a Giacomo Campiotti e Lucia Zei per il soggetto di «Come due coccodrilli», Leone Pompucci, Filippo Pichi e Paolo Rossi per la sceneggiatura di «Camerieri», a Franca Squarciapino per i costumi del «Colonnello Chabert», a Antonella Rendina che ha dato la voce a Bridget Fonda in «Miss Magic» e Luca Biagini che l'ha doppiato Billy Cristal in «Forget Paris». Al maestro greco Theo Angelopulos sono andati due Nastri: quello europeo '95 e quello per il miglior film straniero. Anno Bonaiuto, premiata come migliore attrice protagonista nell'«Amore molesto», ha dedicato il Nastro al compagno di vita e di lavoro Mario Martone; Regina Bianchi, migliore attrice non protagonista in «Camerieri» ha detto, «grande emozione, che «i premi più che insuperbire, dovrebbero spronare gli interpreti a fare meglio»; Leopoldo Trieste ha paragonato il Nastro a una «laurea».

Appena rientrato dagli Stati Uniti dove torna domani per concludere il tour promozionale del film e partecipare alla Notte delle stelle, Tornatore ha parlato dei vari modi con la sua pellicola è stata accolta in America: «Alcuni hanno interpretato la storia come l'altra faccia di "Nuovo Cinema Paradiso"; tanti sono rimasti affascinati dalla scena dell'occupazione delle terre e non capendone il significato hanno chiesto che cosa volesse dire; quasi tutti vedono un riferimento a Rossellini nell'ambientazione storica e, a differenza di quanto è accaduto in Italia, nessuno individua la chiave politica. proiezioni con pubblico esilaranti perché, nonostante i problemi di traduzione, tutti capiscono il senso delle battute». Tornatore è ovviamente contento della nomination anche se pensa che stavolta «il film non abbia molte chances di vittoria». Intanto già iniziato a scrivere il nuovo lavoro, mentre la Miramax sta valutando l'ipotesi di ridistribuire in America «Nuovo Cinema Paradiso» in versione doppiata.

Fulvia Caprara

PRIME

Sogni d'arte e necessità di vita in «Mr. Holland's Opus» di Stephen Herek

Che forza quel musicista a scuola

Dreyfuss: la sua bravura è già in area Oscar

PER sbarcare il lunario, il pianista e compositore Glenn Holland, sposato alla dolce Iris e di lì a poco padre di figlio, controvoglia si adatta a insegnare musica nella scuola superiore «John Kennedy» di Portland, Oregon. giorno dopo giorno quasi accorgersene, Holland si appassiona al suo compito di educatore e quando a sessant'anni si mette a fare il bilancio, non importa i sogni di arte e gloria rimasti nel cassetto: era l'insegnamento la vera vocazione, la grande opera della sua esistenza.

Trascorrendo dal '64 a oggi, «Mr. Holland's Opus» è una saga che sullo sfondo delle mutazioni socio-politiche del Grande Paese, il succedersi dei presidenti, la contestazione, la guerra del Vietnam, ripercorre gli episodi dolorosi e felici di una vita spesa al servizio degli altri. In famiglia, dove il figlio chiamato Cole in e al sassofonista John Coltrane e rivelatosi purtroppo sordomuto, non poche difficoltà di rapporto al padre musicista. A scuola, dove a far superare al neoprofessore l'iniziale avversione per gli studenti ignoranteni, è determinante il consiglio di una preside illuminata: non basta travasare il sapere, bisogna dare un orientamento. In parole povere, la musica deve servire anzitutto a formare degli esseri migliori.

Nel '39 «Addio, Mr. Chips», considerato un classico fra i film ambiente scolastico, procurò a Robert Donat l'Oscar come miglior attore. Ora è il bravo Richard Dreyfuss, che ha impersonato Holland in chiave sobria ed efficace, a concorrere nella stessa categoria. Tuttavia la sceneggiatura di Patrick Sheane Duncan e la regia di Stephen sono troppo piatte e convenzionali perché la pur pregevole interpretazione del protagonista acquisti il dovuto risalto. Resta da dire che negli Usa il film ha incassato ben milioni di dollari e che è comunque meritevole impegnato a ricordarci quanto siano fondamentali e trascurati i problemi dell'educazione.

Alessandra Levantesi

HOLLAND'S
di Stephen Herek
con Richard Dreyfuss
Glenne Headly, Jay Thomas
Olympia Dukakis
Produzione americana 1995
Genere drammatico
Cinema **Savoy** di Roma
Odeon di Milano
Doria di Torino

Rete 4, la puntata che tanto scalpore suscitò in Usa

E sui «Sentieri» della tv va in onda l'eutanasia

MILANO. Ore 14,15, su Retequattro va in onda l'eutanasia. La soap-opera «Sentieri» affronta il tema senza mezzi termini nella puntata di martedì 19 marzo, la 12.156ª della seguitissima serie.

Ed Bauer (l'attore Peter Simon), primario dell'ospedale I Cedri Springfield, stacca i fili dei macchinari che tengono in vita la sua amata, Eve Guthrie (l'attrice Hilary Edson). Eve, caduta in coma per grave forma di leucemia, non ha fatto in tempo a firmare i documenti richiesta dell'eutanasia, ma Ed che non sopporta di vederla condannata ad una vita vegetale, si la responsabilità. «Se ci fosse anche solo una speranza - dice il protagonista dell'episodio - sarei disposto a qualsiasi . Ma, se n'è andata». La sequenza cruciale, vista negli Stati Uniti l'autunno scorso, in pieno dibattito sull'eutanasia, ha suscitato un enorme clamore. Diviso il pubblico tra favorevoli e contrari, questi ultimi indispettiti anche dal fatto che «Sentieri», come in Italia, va in onda nel primo pomeriggio, davanti a spettatori di tutte . Adesso, a Retequattro aspettano le reazioni pubblico italiano, contrario in linea di massima alla «dolce morte».

Gli episodi di «Sentieri», che tendono ad essere il più possibile realistici e quindi a trattare tematiche a sfondo sociale, come questa, hanno ancora una volta rotto un tabù narrativo particolarmente sentito oltre oceano. In molti degli Stati americani, dalla California, a Washington all'Oregon, morire è diritto. E, tra i suicidi assistiti più famosi, si annovera anche quello di Jacqueline Kennedy che nel testamento chiese ai medici l'eutanasia.

(o. p.)

INVESTITALIA

- CRIMEA/C.so Moncalieri mansarda ristrutturata ed arredata mq.45. Vista sul Po. *Tel. 593829 - 24 ore su 24*
- S. VITO casetta indipendente mq.150. Giardino. *Tel. 5683870 - ore ufficio*
- VIA CASALIS/P.za Bernini signorile alloggio mq.122. *Tel. 5681964 -24 ore su 24*
- C.SO FERRUCCI alloggio nuovo mq.150, 3° piano. Aria condizionata e termo autonomo. *Tel.593984 - 24 ore su 24*
- C.SO INGHILTERRA alloggio in palazzo ristrutturato mq.230, piano 2°. Due box doppi. *Tel.593984 - 24 ore su 24*
- VIA MAZZINI/Via F.lli Calandra alloggio mq.132. *Tel.595024 - 24 ore su 24*
- VIA PETRARCA presso Via Nizza alloggio mq.172. *Tel.593548 - 24 ore su 24*
- VIA PONZA/P.za Solferino alloggio mq. 252. Box. *Tel.5681934 - 24 ore su*
- PONTE ISABELLA presso alloggio mq.147. *Tel.5683870 - ore ufficio*
- MONCALIERI/Santa Brigida villa moderna mq.500. *Tel.5683870 - ore ufficio*
- RIVAROSSA ville unifamiliari nuova costruzione prezzi a partire da L.370 milioni. *Tel.5683870 - ore ufficio*
- ROSTA villa unifamiliare moderna mq. 190+ interrato. Garage per 4 auto. Giardino. *Tel. 593636 - 24 ore 24*

Per altre proposte telefonare in nostri uffici

CROCETTA
QUESTO È IL SALOTTO DI UN SIGNORILE E LUMINOSO APPARTAMENTO MQ. 352+45 AL 1° PIANO IN PALAZZINA '900 INSERITA IN BELLISSIMO GIARDINO.

CASTIGLIONE T.SE
UN SIGNORILE COMPLESSO RESIDENZIALE CON TENNIS E PISCINA PORZIONE DI VILLA MQ. 230 SU DUE PIANI. GIARDINO. BOX DOPPIO.

COMMISSIONARIA VENDITE GIUDIZIARIE
FIVER
VIA CARSO, 33 - TEL. 011.

Straordinaria
ASTA
Di Beni d'Antiquariato
Dipinti di grandi maestri italiani e fia ghi, armadi, letti, comodini, cassettoni, trumeau, salotti, tavoli, sedie, specchiere, lampade, icone, argenti, sheffield, tappeti.
ESPOSIZIONE AL PUBBLICO
TUTTI I GIORNI DALLE 10.00/13.00 - 15.00/19.30
SESSIONI DI VENDITA
OGGI DOMENICA
17 MARZO ORE 15.30
DIRETTORE DI VENDITA GIOVANNI MATTA
INGRESSO LIBERO

Orchestra Sinfonica Nazionale della RAI

Una straordinaria settimana di musica

con

Giuseppe Sinopoli

AUDITORIUM "GIOVANNI AGNELLI" - LINGOTTO

mercoledì 20 e sabato 23 marzo - ore 19,00

LA DONNA SENZ'OMBRA
di Richard Strauss

*

venerdì 22 marzo - ore 21,00 e domenica 24 marzo - ore 20,30

NONA SINFONIA
di Ludwig van Beethoven

Informazioni e biglietteria: tel. 810.4653-810.4961

FONDAZIONE
DELL'ISTITUTO BANCARIO
SAN PAOLO DI TORINO
PER LA CULTURA, LA SCIENZA E L'ARTE

RAI - RADIOTELEVISIONE ITALIANA

NON L'HO SOGNATO... ...E' CITTA' MERCATO.

SEI GIORNI DI OFFERTE CHE FANNO NOTIZIA.

FINO AD ESAURIMENTO SCORTE

Chivas Regal
Whisky
70 cl (al lt 38.429)
26.900

Amaro Averna
70 cl (al lt 17.114)
11.980

Glen Grant
whisky
70 cl (al lt 24.143)
16.900

Melegatti
Colomba
1 kg
6.900

Fantolino
6 uova giganti
70/75
1.590

Derby
Grissini Rubatà Ciuffo
500 g (al kg 2.780)
1.390

Centrale del Latte Torino
Latte intero UHT - 1 lt
1.490

De Cecco
Pasta di semola
500 g (al kg 2.580)
1.290

Abit
Gelati gusti assortiti
500 g (al kg 7.800)
3.900

Posteriore di agnello
al kg
9.900

Catalogna
al kg
700

Oki Cellulare 1325
50 memorie
batteria 23 ore
329.000

Motorola
Cellulare 6200 GSM Flare
4 colori - 50 memorie
799.000

Italtel
Cellulare 1315 TACS
batteria 11 ore
40 memorie
699.000

Nokia
Cellulare 2110 GSM
batteria 12 ore
40 memorie
999.000

Nokia
Cellulare 101 TACS
batteria 12 ore
50 memorie
599.000

Dal 18/3 al 23/3

SMA Gruppo Rinascente **CittàMercato**

Rivoli (TO) - Venaria (TO)

[redacted] & TIVU'

Columbro e la Ricci: schermaglie tra le figurine della scuola

MARCO Columbro innamorato di Elena Sofia Ricci. Marco Columbro bravo maestro in una scuola di Forte dei Marmi, nipote affettuoso [redacted] Sandra Mondaini, fratello ironico di Francesca Reggiani, insegnante vice-padre del bambino Paolino, sensale di matrimonio del padre [redacted] Paolino. E tante altre cose. Con tutte queste attività cui badare, Columbro è stato pure il campione d'ascolto della serata di venerdì, il suo telefilm «Caro maestro» seguito da [redacted] milioni 788 mila spettatori. Un'audience ottima, che soltanto i troppo recenti successi del Maresciallo Rocca possono offuscare. Ma è il maresciallo Rocca un caso anomalo, un personaggio che ha provocato un meccanismo [redacted] identificazione inconsueto, al di là del programma televisivo. «Caro maestro» ha meno implicazioni sociali, resta uno sceneggiato gradevole, un po' monocorde, troppo spesso interrotto dalla pubblicità. L'altra sera è terminato alle 11 meno un quarto, gli spot erano frequentissimi e insistenti; spezzavano il ritmo [redacted] racconto: anche quando non si tratta di giallo, è rinfrescante poter seguire la storia senza venire continuamente fermati dalle réclame. All'inizio e alla fine la réclame la fa Columbro stesso, nei panni del «caro maestro», [redacted] la scritta «messaggio promozionale» in sovrimpressione, con la Mondaini presente nel ruolo della zia e la stessa ambientazione del telefilm. Come se Proietti facesse la pubblicità vestito da maresciallo. E ancora a proposito di pubblicità: nella prima puntata dello sceneggiato, Columbro percorre una via di Forte dei Marmi, con molti negozi dalle insegne distinguibilissime e ben inquadrate: insegne finte [redacted] pubblicità occulta?

Columbro ed Elena Sofia Ricci si conoscono da sempre, sono innamorati, fidanzati. Poi la ragazza [redacted] va, sposa un altro. Ma dopo tanto tempo si ritrovano nella [redacted] scuola, lui maestro, lei direttrice. Lei [redacted] è separata, ha una bambina, lui è sempre innamorato e certo non ha ritrosie nel dimostrarglielo. La bella direttrice non ha voglia [redacted] impegnarsi, o almeno così dice, respinge lo spasimante, le piace, ma non lo vuole ammettere. Per fare l'amore con il [redacted] maestro, deve aspettare [redacted] restare chiusa con lui nella scuola: e per slacciarsi i freni inibitori, deve bere anche [redacted] po' di vodka. Tutti i personaggi, la Ricci, la complessata maestra di ginnastica Isa Gallinelli che viene fatta fidanzare [redacted] padre complessato dell'allievo Paolino, la zia Mondaini, la sorella Reggiani con il marito Pistoia [redacted] figurine, caratteri stereotipati ai quali è stato dato un volto. Soltanto il protagonista è più sfaccettato, diviso tra l'amore per Elisa, la passione per il lavo[redacted] l'affetto [redacted] i bambini. La regista, molto garbata per un prodotto digestivo, è Rossella Izzo. Gli allievi della scuola sono molto affezionati al maestro: magari averlo, uno così, che vuole lavorare gratis anche di pomeriggio, per amore dei bambini. Magari fosse così serena, la scuola elementare italiana.

Alessandra Comazzi

I FILM DI OGGI IN TV

Le lanterne del sesso

Sean Connery nel film «007 dalla Russia con amore» in [redacted] Rete [redacted] alle 20,40

LANTERNE [redacted]

1991, Rete 4 alle 22,30; dur. 120'

Ogni sera le quattro mogli di Chen (Jingwu) aspettano di sapere davanti [redacted] quale [redacted] il marito ha deciso [redacted] fare accendere le lanterne rosse e scoprire così [redacted] chi trascorrerà la notte. Il bellissimo film di Zhang Ymou è tratto dal ro[redacted] «Spose concubine» di Su Tong, in cui si racconta di una Cina immutabile e della scoperta da parte dell'ultima arrivata, una ventenne (Li), che ha accettato di sposarsi per uscire dalla povertà, di quanto peso abbiano ancora le tradizionali «leggi [redacted]». Un ritratto amarissimo della Cina Anni Venti. Il film [redacted]elò il regista in Occidente, vincitore del Premio speciale alla Mostra di Venezia. In realtà però seguiva due capolavori come «Sorgo rosso» [redacted] «Ju Dou». E' soprattutto il film della bellissima Gong Li.

[redacted]

1972, Raitre [redacted] 20,35; dur. 83'

Clint Eastwood nel Nuovo Messico del Primo [redacted]. Nella cittadina di Sinola i contadini statunitensi si spartiscono la terra [redacted] Luis Charmo (John Saxon) spadroneggia con la sua banda di fuorilegge. Per fronteggiare la situazione che diventa pericolosa per l'intera cittadina, Frank Harlan (Robert Duball) assolda alcuni uomini fra cui Joe Kidd (Clint Eastwood), [redacted] pistolero [redacted] il senso dell'onore di cui si invaghisce una ragazza (Helen Sanchez) la quale vuol farlo desistere dal suo impegno, perché [redacted] realtà è convinta che [redacted] sia messo dalla parte sbagliata. Clint Eastwood saprà far valere la legge della [redacted] pistola.

007 DALLA [redacted] AMORE

1963, Rete 4 alle 20,40; dur.110'

Il famosissimo agente di Sua Maestà Britannica, James Bond (Sean Connery) viene inviato [redacted] missione a Istanbul in Turchia, con il compito [redacted] sottrarre all'Unione Sovietica i piani di «Lector», un decifratore universale [redacted] codici che fa gola ad un'organizzazione criminale mondiale. Tatiana (Daniela Bianchi), segretaria dell'ambasciata dell'Unione Sovietica, [redacted] mette sulle tracce di Bond e poi finisce per innamorarsene. Regista del film [redacted] Terence Young.

IL SILENZIO DEL [redacted]

1995, Raidue alle 20,50; dur. 90'

Stati Uniti, l'undicenne Michael Barth soffre dall'età [redacted] due anni di autismo e non riesce a parla[redacted]. Una vita infelice, anche per la madre che sacrifica il suo matrimonio e la carriera pur [redacted] curarlo. Un insegnante sensibile capirà la verità sul ragazzo. Un dramma psicologico, ben interpretato da Bradley Pierce, Patty Duke [redacted] la bellissima Melissa Gilbert.

PER FAVORE NON MORDERMI SUL COLLO

1967, Raitre alle 11,40; dur. 110'

Commedia di Roman Polanski con Sharon Tate [redacted] lo stesso Roman Polanski. Un professore (Mac Gowran) [redacted] il suo assistente (Polanski) si recano in Transilvania per studiare [redacted] fenomeno del vampirismo. La prima e migliore parodia del genere si snoda attraverso una [redacted] di trovate infantili.

[redacted]

OGGI

Domenica senza pallone per lo sciopero dei calciatori. I registi Pedro Almodóvar [redacted] Giuseppe Tornatore [redacted] *Domenica* [redacted] (su Raiuno alle 14), Ivane Spagna [redacted] *Stranamore* (su Canale 5 alle 20,30). Mike Tyson torna sul ring contro Frank Bruno per il titolo mondiale dei pesi massimi Wbc (Italia 1, ore 18,55).

[redacted]

Ambrogio Fogar stamattina torna in televisione (su Canale 5, a *Galapagos*) per parlare di solidarietà, religione e del concetto di tempo. E' paralizzato dalla testa in giù dal 12 settembre '92, quando la Land Rover sulla quale si trovava per la Parigi-Pechino si ribaltò. Fogar non parlerà del [redacted] calvario, ma si limiterà a riflessioni generali sulla vita. Ha spiegato che ormai vive in [redacted] stato d'attesa con un corpo che non gli appartiene più [redacted] che tocca la solidarietà tutti i giorni, attra[redacted] persone che lo spostano continuamente dal letto alla poltrona per cambiare posizione.

LINEA VERDE

Quando Sandro Vannucci, inviato speciale del Tg1 [redacted] quasi tutte le guerre del mondo, subentrò a Federico Fazzuoli nella conduzione di *Linea Verde*, non sapeva niente di agricoltura a parte le poche [redacted] necessarie a curare [redacted] suo orticello in Toscana. Fazzuoli faceva [redacted] milioni di ascolto, l'anno scorso la media era sui 6-7 milioni, quest'anno naviga [redacted] 7-8 milioni. Lo share medio della seconda parte, subito dopo l'Angelus, che lascia alla trasmissione un'eredità di due milioni e mezzo, è del [redacted] per cento.

[redacted] SARDI

Parte oggi lo spot Unicars che divide in quattro quadrati il televisore: tre di questi sono [redacted]cupati da Aldo, Giovanni e Giacomo, trio di *Mai dire gol* nei panni della Strampalata famiglia sarda, nel quarto [redacted] rappresentante (impersonato da Aldo) che vanta le qualità [redacted] autoradio, antenne, amplificatori, telefonini. Gli spot, in versione 20, 7 [redacted] 5 secondi, sono stati girati a Milano negli studi della «Baby records», per la regia di Ivan Viganò.

[redacted]

Meglio [redacted] far perdere la calma a Leo Gullotto. Una volta ha quasi demolito un teatro a Roma, un'altra ha rotto una quantità di sedie contro una parete. E durante le prove per un cabaret, prese a schiaffoni Anna Mazzamauro.

NONNO CURZI

Dopo l'esperienza sanremese dello scorso anno come corista della «Riserva India[redacted]» capitanata da Sabina Guzzanti, Sandro Curzi è salito sul set cinematografico, come protagonista del cortometraggio «Fate i bravi ragazzi» del regista Andrea Papini. Curzi è un nonno sordo e un po' rintronato lasciato solo in casa con i nipotini Puppi [redacted] Poppi e [redacted] loro amichetto. I bambini ne combinano di tutti i colori, fino a togliergli le pile dell'apparecchio acustico. Per realizzare il cortometraggio Curzi è stato sul set dalle 6 alle 13,30.

Giorgio Dell'Arti

Foto: Vannucci, Guzzanti

I P[redacted] OGGI

RAIUNO

MATTINO E POMERIGGIO

Telegiornale: 13,30 (2415); [redacted] (4953-07); 20 (123); 22,25 (5425386); 0,05 (177383)

6 — Euronews (9849123)
6,45 Il mondo di [redacted], documenti. *Nuova Guinea: oltre le spiagge ignote* (4201676)
7,30 Aspetta [redacted] bandai, varietà, [redacted] Alessandra Bellini, Marco [redacted] Buono, [redacted] Piccolo [redacted] dell'Antoniano. [redacted] programma: **Winny Puh**, cartoni (2543)
9 — L'albero [redacted] varietà. *Dodò capostazione* (3272)
[redacted] La banda dello Zecchino... domenica - Scooby Doo [redacted] Dog City (1119475)
10 — Linea verde orizzonti, attualità (7051007)
10,45 Santa Messa, dall'ospedale Regina Apostolorum in Albano (Roma) (7124956)
11,45 [redacted] giorno - Angelus di [redacted] Santità Giovanni Paolo II (84614727)
12,20 Linea verde, [redacted] Van[redacted] (7507814)
14 — [redacted] in, varietà (779098-33)

[redacted]

19,50 Che tempo fa (5794746)
20,30 Tg1 - Sport (65017)
20,45 Donna, film tv drammatico (Italia, 1995), di Gianfranco Giagni, [redacted] Ottavia Piccolo, Edwige Fenech, Angelo Infanti, Simona Cavallari (3ª puntata) (911302)
22,30 Pavarotti International, musicale (1ª parte) (26746)
23,10 Tv7, attualità (3085562)
0,25 Enrico V, film drammatico (G. B., '89), [redacted] Kenneth Branagh, con Kenneth Branagh, Brian Blessed, Paul Scofield (6792-031)
2,40 Gianni Schicchi, lirica. Opera comica in [redacted] atto di Giovacchino Forzano (3474876)
[redacted] Tg1 [redacted] (7047215)
4 — Doc Music Club (8397657)
4,30 Diplomi universitari a distan[redacted] *Circuiti [redacted] sistemi a [redacted] de e ottici, 2ª lezione - Commutazione, 2ª lezione* (49119676)

RAIDUE

Telegiornale: 7 (7098); 7,30 (6235); [redacted] (1814); 8,30 (4497); 9 (1036); 9,30 (4123); [redacted] (52543); 13 (41-676); 19,45 (451676); 20,30 (64-389); 23,30 (50494)

[redacted] Mattina [redacted] famiglia, varietà [redacted] Perego, Massimo Giletti (17700307)
10,05 Dov'è finita Carmen [redacted] Diego?, cartoni (2394562)
10,20 [redacted] Disney, cartoni (62-24369)
10,40 Compagni [redacted] banco e quattro zampe, documenti (8703096)
10,50 Talespin, [redacted] (2305678)
11,15 Disney news, attualità (4791-659)
11,20 Classic Cartoon, cartoni (87-13475)
11,30 Blossom, telefilm (1659)
12 — Mezzogiorno in famiglia, varietà, regia di Michele Guardì (94307)
13,25 Tg2 Motori (2595359)
13,30 Telecamere (684475)
14,05 Napoli capitale (6535302)
[redacted] Domenica Disney (363776)
18,30 Darkwing Duck (83676)
18,50 Quell'uragano di papà, telefilm. *Aglio e Napello*

17,20 Quell'uragano [redacted] papà, telefilm (695611)
17,30 Arriba Arriba (2369096)
19,10 Quando ridere faceva ridere, annuncio matrimoniale (51-7320)
19,35 Meteo 2 (1877123)
20,50 Il silenzio del testimone, film tv drammatico, [redacted] Patty Duke, Melissa Gilbert (452833)
22,30 Diversi, attualità [redacted] Giovanni Anversa (13494)
23,50 Protestantesimo, attualità (97-19494)
0,20 Tgr [redacted] (93166)
[redacted] Cronaca nera, [redacted] tv thriller (Usa, '90), di Mark Joffe, con Colin Friels, John Waters (9317-654)
2,15 Séparé, varietà, [redacted] Ornella Vanoni (3171321)
2,45 Diplomi universitari a distan[redacted], documenti (92662514)
5,40 Speciale Orecchiocchio, [redacted]rietà, con Gianni Morandi (2749-4437)

RAITRE

Telegiornale: 14 (85098); [redacted] (29746); 19,35 (1671349); 22,05 (2690-611); 23,55 (2055901)

8,30 Fuori orario, varietà (6690272)
8,55 Musicale **Buongiorno Musica!** *Le tastiere.* (37323307)
10,10 Il bandolero stanco, [redacted] commedia. [redacted] Fernando Cerchio (Italia, '52). Con Renato Rascel, Lauretta Masiero, Tino Buazzelli (1719949)
11,40 Per favore non mordermi sul collo, film commedia. [redacted] Roman Polanski (Gb, '67). Con Sharon Tate, Roman Polanski (4867475)
13,25 La tv [redacted] non c'è, attualità. Con Paolo Calcagno (8413494)
14,25 Da Wembley - Port Vale-Ge[redacted]. Finale torneo anglo-italiano
16,25 Il [redacted] genio, film, regia [redacted] G. Holmeyr
17,50 Schegge (51645830)
18 — Algeria [redacted] bianca, documenti (25263)

19,45 Tgr - Sport regione (650727)
20 — Economia domani, attualità (22524)
20,15 Blobcartoon, varietà (4833291)
[redacted] Joe [redacted], film western. Con Clint Eastwood, [redacted] Duvall, [redacted] Garcia (665340)
22,20 [redacted] sportive (9577633)
22,30 Il processo del lunedì, sport (57307)
23,55 Tg Notte
0,05 Il processo del lunedì (0)
1,30 Appuntamento al cinema (81-62695)
3,20 [redacted] tu l'amore, film commedia, di Ralph Thomas (Gb, '61), [redacted] Peter Finch (3297091)
6,05 Viaggio nella natura (6661963)
6,30 Musicale (23666215)

CANALE 5

Tg5: 13 (3956); 20 (1340); 0,15 (6976-126)

6 — Tg 5 - Prima pagina (992101-23)
9 — Le frontiere dello spirito. A cura di monsignor Gianfranco Ravasi, Maria Cecilia Sangiorgi, 24ª puntata (6098630)
9,45 Anteprima, attualità con Fiorella Pierobon (4167765)
10 — Galapagos, documenti (92475)
11 — La compagnia [redacted] viaggiatori, attualità con Licia [redacted] (9407-456)
12,15 Super - La classifica dei dischi della settimana. Musicale. Con Gerry Scotti, Martina Colombari (4095920)
13,30 Buona domenica, varietà. Con Lorella Cuccarini, Claudio Lippi, Maurizio Ferrini. 1ª parte (1874-0017)

18,10 Casa Vianello, telefilm. *La statua di cera*. Con Raimondo Vianello, Sandra Mondaini (11611)
18,40 Buona domenica (3529727)
[redacted] Stranamore con Alberto Castagna (2447765)
22,40 Target, attualità, con Gaia [redacted] Laurentiis (6006659)
23,10 Nonsolomoda, attualità (6010-484)
23,40 Corto Circuito, attualità (1976-659)
1 — Le [redacted] dell'angelo, attualità (5556296)
1,35 Film (2259126)
3,30 Anteprima, attualità. Con Fiorella Pierobon (6576760)
4 — Tg 5 - Edicola, [redacted] Paolo [redacted] Mizio (8586789)
4,30 Arca di [redacted]è - Itinerari, attualità. [redacted] Licia Colò (9513147)
5 — Target (9514076)
5,30 Tg 5 - Edicola, [redacted] Paolo [redacted] Mizio (70889944)

[redacted]LIA 1

Studio Aperto: 12,25 (6592307); 18,30 (95017)

6,30 Vr Troopers, cartoni. **Noddy**, varietà. **Muppet Babies**, cartoni. **Carta e penna**, varietà. **Siamo quelli di Beverly Hills**, [redacted]. **Scrivete a Bim [redacted] Bam**, varietà. **Ritorno al futuro**, cartoni. **Ambrogio**, [redacted] e **gli altri di Bim Bum Bam**, varietà. **Tartarughe Ninja alla ri[redacted]** cartoni. **Ilsé la regina dimenticata**, varietà. [redacted]**gnifico campeggio**, cartoni (30483388)
[redacted] Bim Bum Bam, varietà. **Fiocchi di cotone per Je[redacted]. Mamo [redacted] così. Giochi sulla neve. Tante fiabe nel cassetto** (19692920)
11,30 [redacted] scuola in diretta rubrica (3514)
12 — T and T telefilm (49543)
13,15 Grand Prix: [redacted] Formula 1 una settimana dopo [redacted] GP d'Australia [redacted] l'esordio [redacted] figlio di Villeneuve. (2012456)
14,15 Un'avventura molto pericolosa, avventura. [redacted] Cyran (Usa, '93). 1ª visione Tv (1359833)

16 — MacGyver, telefilm (21949)
17 — Tirreno-Adriatico, ciclismo [redacted] programma due semitappe, il circuito di Castiglione del Lago e la cronometro, Magio-Castiglione del Lago con la telecronaca di Davide De Zan, il commento di Beppe Saronni e le interviste [redacted] moto di Claudio [redacted] Benedetto. (27299)
18 — Tarzan, telefilm, *La gelosia di Cita* (6676)
18,45 Fatti e misfatti, attualità (9849-811)
18,55 Mike Tyson-Frank Bruno, pugilato, titolo mondiale pesi [redacted] simi Wbc (8547659)
20 — Mr. Cooper, *Cara vecchia... palestra*, telefilm (9982)
20,30 X Files, *Morte tra i ghiacci*, telefilm, con David Duchovny, Gillian Anderson (92221630)
0,15 [redacted] 1 Sport - [redacted] sport (9911079)
1,20 Il bandito dagli occhi azzurri, film giallo, di Alfredo Giannetti (19193321)

RETE 4

Tg4: 11,30 (9392543); 13,30 (3475); 19,30 (920); 23,30 (6779630)

6 — I Jefferson, telefilm (6746)
6,30 Donne in carriera, telefilm (72-58949)
6,45 La famiglia [redacted], telefilm (4294398)
7,30 Moonlighting, telefilm (22104)
8,30 Doppio gioco a S[redacted] Francisco, telefilm (26920)
9,30 Affare fatto, attualità (9291)
10 — Domenica [redacted] concerto (8511-85)
11,40 Verso [redacted] buio (Usa, '91), film tv, drammatico, di David [redacted], [redacted] Lindsay Wagner, Jean Stapleton (4868104)
14 — Medicine a confronto, attualità con Daniela Rosati (413949)
16 — I casi [redacted] Rosie O'Neill, telefilm (43559)
17 — I Jefferson, telefilm (7272)
17,30 Una vita strappata (Usa, '91), film tv, thriller, di Mel Damski, con Judith Light (498630)

20 — Le più belle scene da un matrimonio, varietà con Davide Mengacci (62475)
[redacted] Agente 007, dalla Russia con [redacted], film, spionaggio, con Sean Connery, Daniela Bianchi (679727)
22,30 Lanterne [redacted] (Hong Kong, '91), Cinema Festival, film drammatico di Zhang Yimou, con Gong Li, He Caifei, Lao Cuifeng, Jin Shuyuan (59302)
1,10 Domenica in concerto (5142-188)
2 — Rassegna stampa (6283895)
2,10 [redacted] a confronto, attualità (4932073)
3,50 L'uomo da sei milioni di dollari, telefilm, *Il secondo uomo bionico* (3949302)
4,40 Rassegna stampa (2423470)
4,50 I Ropers, telefilm (9383741)
5,10 Moonlighting, telefilm (926947-89)

[redacted]

RADIOUNO: Gr: 8; 10,19; 13; 19,10; 23; 24; 2; 3; 4; 5; 5,[redacted] 6 Radiouno musica; 7 L'oroscopo; 7,26 Culto evangelico; 8,30 «A» come Agricoltura; 9,10 Mondo cattolico; 9,30 Santa Messa; 10,15 Permesso di soggiorno; 11 [redacted] minuto; 11,05 Fantasy; 13,25 [redacted] montagna; 14,10 [redacted] stampa sport; 17 Il processo per direttissima; 18 Domenica sport; 19,20 Tuttobasket; 20,15 Ascolta, si fa sera; 20,30 Serata Radiouno; 23,05 Piano bar; 0,30 La notte dei misteri.

RADIODUE: Gr: 6,30; 7,30; 8,30; 12,30; 13,30; 19,30; 22,30 6 Il tempo ritrovato. L'altra età della vita; 7,15 Momenti di pace; 8 Jukebox classico; 8,45 La Bibbia. A. Bul... di legge «Il secondo libro di Samuele»; 9,15 Radio lupo; 10 Che domenica ragazzi; 11,35 Momenti [redacted] pace; 12,15 Gr Regione; 12,50 Piazza Grande; [redacted] Hit Parade; 15 Quelli che [redacted] radio; 17,30 Tornando a [redacted] 22,40 Fans Club.

[redacted]: Gr: 8,45; 18,45 7,30 Prima pagina; 9 Appunti di volo; 10,20 Terza pagina; 10,30 Concerto; 12 Uomini e profeti; 12,45 I maestri del musical; 13,30 Scaffale; 14 La barcaccia; [redacted] Danze popolari; 15,30 Club d'ascolto; 16 Sipario d'operetta; 17 La luce dal passato-/Concerto; 19 «Gli acrobati cinesi», di P. Pivetti; 20,05 La nostra Repubblica; 20,35 Il cartellone; 21 Le voci ritrovate.

TMC MONTECARLO

6,30 [redacted]
7,30 Buongiorno [redacted] (7585-901)
9 — [redacted] in viaggio, attualità (7017)
9,30 Domenica sport (8727-017)
12 — Angelus (67949)
12,15 Telefilm (4897388)
13 — Tg (36524)
13,15 Gli Orsi interrompono l'allenamento (Usa, '77), film commedia con William [redacted] (3268746)
15 — L'angelica avventuriera/ Sole nero (Francia, '88), film drammatico [redacted] Daniel Gelin (53859)
17 — Le grandi firme (9385)
17,30 E'... moda, attualità (2476)
18 — Nottingham-Forest Aston Villa: Coppa d'Inghilterra (19920)
19,45 Crono, sport (26543)
19,15 Tmc Sport (701185)
20 — Tg (8036)
20,30 Galagoal, sport [redacted] Alba Parietti, Massimo Caputi (37611)
22,30 Tg (85678)
22,50 [redacted] mille e [redacted] notte del «Tappeto volante», varietà (3850833)
1 — Tmc domani (3780437)
1,15 Agenzia Rockford, telefilm (6071780)

[redacted] +1

18 — Robin Hood - Un uomo in calzamaglia, film (73-0678)
19,55 Set. Speciale Oscar 1996 [redacted] (62-04949)
21 — Platoon, film (580630)
23 — Set-Oscar 1996 (146630)

TELE +3

20,50 Tele +3 News (9637-494)
21 — Good Vibrations (527879-49)

TELE +2

2,45 Mike Tyson-Frank Bruno.
7 — Sportcenter (340949)
8 — Tyson-Bruno (9137949)
9,50 Sci di fondo, staffetta 4X5 km femminile (98707630)
12,15 Sport in pillole (5959630)
12,30 Tyson-Bruno (replica) (115098)
14 — Rugby 5 nazioni (125833)
15,30 Ciclismo, Parigi-Nizza (169035)
16,30 Golf - [redacted] desert classic (560982)
18 — Sci nordico (589017)
19,30 Telesport (735833)
20 — Basket, Madigan Pistoia-Benetton Treviso

VIDEOMUSIC

19,15 L'amico Sconosciuto (6900340)
19,30 Canale 105 (464833)
20 — King Arthur (461746)
[redacted] Odissea nello spazio (227659)
22,30 [redacted] Nba (44725389)

RETE A

17 — Semeraro Show
19,30 Tg (15475)
21,30 Shopping Club (84271140)

GUIDA A SHOWVIEW

Per registrare il Vostro Programma TV preferito digitate i Numeri ShowView, stampati accanto al [redacted]mma che volete registrare, sul programmatore ShowView. Lasciate l'unità ShowView [redacted] Vostro videoregistratore ed il programma verrà automaticamente registrato all'ora indicata. Per ulteriori informazioni chiamate il nostro numero di assistenza (02) 269.216.15.

Dicitura del Copyright
ShowView è un marchio utilizzato dalla Gemstar Development Corporation. 1993 - Gemstar Development Corp. Tutti i diritti sono riservati.

I CANALI DI SHOWVIEW
Rai1 1; Rai2 [redacted] Rete4 4; Canale5 5; Italia1 6; Montecarlo 7; Rete A 8; Videomusic 9; Tele+1 13; Tele+2 14; Tele+3 15; Svizzera 16.

IL WEEKEND RAI SVEGLIA L'INTERESSE DI TUTTA LA FAMIGLIA. E fa [redacted]
RAI [redacted]

Media World

Il più grande specialista europeo di elettronica di consumo, operante nel settore della Grande Distribuzione, in occasione dell'apertura del nuovo punto vendita di TORINO

[redacted]

[redacted] PER REPARTI Foto - Hi-Fi - [redacted] - Tv - Video [redacted] Stereo - Elettrodomestici - Computer - Dischi (Rif. MMC1)
Ci rivolgiamo a persone di 25/35 anni, con una significativa esperienza maturata nell'ambito del settore, con particolare capacità di gestione dei rapporti con la clientela [redacted] preparazione tecnica attinente ai prodotti trattati.

ADDETTO INSTALLAZIONI AUTORADIO - TELEFONI AUTO (Rif. MMC2)
Ci rivolgiamo a una persona di 25/35 anni che abbia maturato un'esperienza almeno triennale nell'ambito di importanti strutture, con alti livelli di competenza tecnica.
La posizione prevede la responsabilità gestionale di un centro di installazione collegato al punto vendita.
E' requisito indispensabile la capacità di offrire ai clienti un servizio di standard elevato. Le condizioni retributive saranno adeguate al livello dei candidati.

SEGRETARIA PUNTO VENDITA (Rif. MMC3)
Ci rivolgiamo a una persona di circa 25 anni che abbia maturato una buona esperienza di segreteria preferibilmente in strutture commerciali.
La posizione prevede la gestione della segreteria, il controllo della parte amministra[redacted] commerciale del punto vendita, [redacted] gestione della corrispondenza [redacted] la sede centrale.
E' considerato elemento preferenziale la conoscenza della lingua inglese.

[redacted] EDP (Rif. MMC4)
Ci rivolgiamo a persone di 23/25 anni, con una breve ma significativa esperienza nell'ambito della mansione, possibilmente su sistemi AS 400. La posizione prevede la gestione del sistema informativo del punto vendita e quindi la disponibilità a seguire le aperture e gli orari.

[redacted] ALLA VENDITA (Rif. MMC5)
[redacted] AL [redacted] (Rif. MMC6)
[redacted] AI [redacted] (Rif. MMC7)
ADDETTI/E ALLA RECEPTION BANCO [redacted] (Rif. MMC8)

Caratteristiche richieste: età compresa tra i 20 e i 30 anni; obblighi militari [redacted]
Le condizioni retributive saranno adeguate ai livelli di mercato [redacted] correlate alle effettive capacità. Verrà considerato elemento preferenziale aver [redacted] in precedenza [redacted] analoghe.
L'ambiente giovane e stimolante, il livello di coinvolgimento [redacted] politiche aziendali e l'elevato standard professionale richiesto per le singole posizioni sono elementi di sicuro interesse per tutti i candidati che desiderano esprimere al massimo le proprie potenzialità. L'azienda curerà direttamente la selezione e le comunicazioni con i candidati.
Inviare dettagliato curriculum indicando un recapito telefonico e citando chiaramente sulla busta il riferimento di interesse alla:
CASELLA POSTALE N° 42 RIF. TO 24035 CURNO (BG)

G. Calchi Novati [redacted] Associati Srl
[redacted] per Azienda leader vendite ospedaliere prodotti monouso un

VENDITO[redacted]TRICE 25[redacted]30 ANNI

Non è richiesta esperienza nel settore

Si offre una attività altamente qualificante, stipendio + provvigioni + auto aziendale

E' richiesta forte motivazione [redacted] vendite, buona presenza, residenza in Piemonte

Manoscrivere: curriculum dettagliato **Rif: A96/T29** - 20123 MILANO V. G. Boccaccio [redacted] oppure Fax 02/460565

Concessionaria nazionale [redacted] pubblicità dovendo potenziare la propria struttura commerciale *ricerca*

AGENTI

per la vendita di spazi pubblicitari nella zona di TORINO e provincia.

La società gestisce quotidiani leaders del mercato nazionale e piemontese ed altri mezzi periodici.

Intende entrare in contatto con persone di età compresa tra i 20 [redacted] i 30 anni, che abbiano maturato esperienza nella vendita di spazi pubblicitari su mezzi locali.

Gli interessati sono pregati di inviare dettagliato curriculum, indicando un recapito telefonico a:

Publikompass 402 - 10100 Torino

SOCIETA' COMMERCIALE
operante [redacted] LIVELLO NAZIONALE
RICERCA
PERITO GRAFICO

Sede di lavoro: **Torino**

La persona che si desidera contattare, di età non superiore ai 25 anni, deve avere conoscenze del processo editoriale e dei più noti programmi di grafica ed impaginazione su PC.

Gli interessati sono pregati di inviare dettagliato curriculum, indicando un recapito telefonico, a **Publikompass 410 10100 Torino.**

MILANO ASSICURAZIONI

le Agenzie del Piemonte, Lombardia, Liguria
ricercano

PROMOTORI PREVIDENZIALI

La posizione prevede un'attività di consulenza ai clienti già in portafoglio cui fornire un completo check up previdenziale mirato a promuovere programmi [redacted] previdenza integrativa.

I candidati ideali, diplomati o laureati, hanno un'età compresa [redacted] i 22 e i 28 anni, [redacted] militesenti e hanno possibilmente maturato [redacted] breve esperienza di vendita. E' prevista una comple[redacted] formazione tecnico-commerciale, [redacted] affiancamento operativo, un interessante sistema remunerativo e concrete possibilità di svi[redacted] professionale

Per partecipare alla selezione nella propria zona
[redacted] sede di Torino **011-248.55.50**

SPAZIO AFFARI

[redacted]

TORINO CITTA'

COMM 447.5334 libero corso Brunelleschi (via Amari) ottimo salone 2 camere tinello 2 bagni mq 138 L. 300 milioni
COMM 447.5334 libero presso Motovelodromo camera cucina bagno mq 38 ristrutturato termoautonomo L. 70 milioni.
COMM 447.5334 libero pressi piazza Bel[redacted] minialloggio mansardato camera cucine bagno 4° piano no ascensore.
COMM 447.5334 piazza Pitagora [redacted] signorile 2 camere cucina servizi mq 140 L. 390 milioni
CONSULEDILE 437.4000 Barriera di Milano casa recente a L. 80 milioni camera cucina bagno primo piano
CONSULEDILE 437.4000 corso S. Maurizio ottima esposizione saloncino due camere cucina biservizi ultimo piano
CONSULEDILE 437.4000 Tesoriera stabile signorile salone due camere cucina biservizi spogliatoio posto auto
CONSULEDILE 437.4000 via Cavour centralissimo ottimo anche come reddito libero camera tinello esercizio 2° piano
CONSULEDILE 437.4000 via Onorato Vigliani pressi libero 5° piano termoascensore recente camera tinello cucinino bagno.
CORSO Agnelli [redacted] piano [redacted] ingresso 2 ampie camere tinello cucinotto bagno 2 balconi. Affare 561.3040
CORSO Belgio libero in stabile signorile salone 3 camere cucina biservizi volendo box Tel 547.470
CORSO Bramante adiacenze ultimo piano panoramico camera tinello cucinino servizi L. 150 milioni. Ecocase 568.3508
CORSO Brescia 73 piano alto bella casa camera tinello cucinino servizi L. 100 milioni libero Tel. 364.491 - 0330.385.333
CORSO Brunelleschi panoramico salone 3 camere cucina biservizi L. 460 milioni dilazionabili volendo box Tel. 562.3725
CORSO Cosenza bellissimo ingresso soggiorno 3 camere tinello, 2 bagni. Box L. 390 milioni permute. Sabatelli 655.359
[redacted] Cosenza libero ampio ingresso 2 camere tinello cucinino [redacted] terrazzo Consulcasa vende Tel 771.0226
CORSO Dante impresa vende signorile ultimo piano mq 155 rifiniture di pregio termoautonomo box. Sicaler 502.158.
CORSO Dante pressi libero rimesso a nuovo soggiorno 2 camere tinello [redacted] no servizi L. 250 milioni. Tel. [redacted].

CORSO DANTE
pressi via Lugaro recente ingresso 2 camere tinello cucinino bagno. Gabetti Nizza 663.3674.

[redacted] Duca Abruzzi libero ultimo piano signorile salone 3 camere cucina biservizi mansarda collegata Tel 562.3725
[redacted] Ferrucci [redacted] Moretta) libero piano alto ampio soggiorno 2 camere cucina bagno ascensore Saim 568.3283
CORSO Francia alloggio signorile mq 70, 1° piano adatto abitazione o ufficio vendesi L. 190 milioni Tel 0337.217.507
CORSO Francia libero piano alto recente camera tinello cucinino Nordimmobili 561.1691 - 0337.219.454
CORSO Galileo Ferraris adiacenze signori[redacted] mansardato di 200 mq rifiniture di pregio. Tel. 561.1800.
CORSO Galileo Ferraris libero piano alto signorile salone 2 camere cucina biservizi box. Eurocase 547.470
CORSO Giulio Cesare ottimo living su soggiorno 2 camere cucina biservizio 5° piano ascensore. Casevivi 248.9500.
CORSO Massimo d'Azeglio pressi signorile biingressi salone 4 camere cucina triservizi box [redacted]
CORSO Monte Cucco libero signorile salone 3 camere cucina 2 bagni ingresso balconi box. Fimmaie 562.5636
CORSO Monte Cucco libero soggiorno 2 camere tinello cucinino servizi L. [redacted] milioni Dianoni Tel 562.3746
CORSO Monte Cucco pressi 2 alloggi [redacted] mq 80 e 130 ottimo stato volendo box. I.S.I. 776.7807
CORSO Monte Grappa in [redacted] decoroso [redacted] 2 camere tinello [redacted] mq 80 L. 135 milioni [redacted] 500 [redacted]
CORSO [redacted] appartamento libero [redacted] salone 3 camere cucina e servizi ottimo stabile recente. Tel. 561.1800

CORSO [redacted]
ultimo piano luminoso salone doppio due camere cucina 2 bagni cantina. Gabetti S. Rita 364.229.

[redacted]
in [redacted] anni '30 [redacted] piano alto salone 1 camera [redacted] 2 bagni. Gabetti Crocetta 581.8338.

CORSO Peschiera (piazza Sabotino), libero appartamento mq 220, doppi servizi, doppi ingressi, divisibile vende Simoncini. Tel. 534.608.
[redacted] Peschiera pressi ristrutturato camera tinello cucinino servizi veranda L. 126 milioni Multicase 581.8147
CORSO Peschiera/Viberti [redacted] salone [redacted] camere doppi servizi box doppio piano alto. Univesta 561.7491
CORSO Quintino Sella libero in palazzina signorile ingresso 2 camere cucinotta bagno anche studio. Tel. 320.569

CORSO RACCONIGI
libero ristrutturato al sesto piano ascensore camera cucina bagno. Gabetti Viberti 335.8790.

[redacted] UMBERTO
pressi in splendido palazzo d'epoca ristrutturato ottimi alloggi da 50 a 185 mq e mansarde con splendidi terrazzi su Torino. Tel. 561.1800.

CORSO Salvemini vicinanze ingresso [redacted] salone sala pranzo 2 camere 2 bagni box. Ottimo stabile. Pragma 903.2422

CORSO SEBASTOPOLI
in stabile d'epoca libero ingresso camera tinello cucinino bagno L. 90 milioni. Gabetti Stadio 350.383.

CORSO S. Maurizio pressi moderno signorile spazioso 2 camere cucina mq 87. Elio Codoni 880.2264
CORSO S. Maurizio pressi Mole 6° piano panoramico biingressi cucina salone 3 camere 2 bagni affare I.S.I. 776.7807.
CORSO Stati Uniti adiacenze libero piano alto 2 camere cucina abitabile servizi. Immobiliari Associati 316.6886.
CORSO Svizzera pressi signorile ingresso salone 3 camere cucina tripli servizi box L. 400 milioni Tel 248.9500
CORSO Svizzera signorile 135 mq salone 2 camere cucina ingresso 2 bagni cantina L. 340 milioni Tel 650.2132
CORSO Tassoni in casa signorile vendesi libero salone 4 camere cucina doppi servizi mq 150 Barbasano 398.004
CORSO Tassoni stupendo alloggio 7° piano salone 3 camere cucina 2 ingressi 3 servizi mansarda. Tel 650.2132
CORSO Tassoni 56, lotto lussuosi varie metrature splendide soluzioni residenziali vende Herca. Tel 748.736

Società Tessile seconda cintura Sud di Torino *ricerca*
N. 1 ASSISTENTE [redacted]
con provata esperienza su telai a pinza. E' pregato di rispondere soltanto chi è in possesso dei suddetti requisiti. Telefonare al N. 011 [redacted] al pomeriggio.

[redacted]FIDA SIM

La FIDA [redacted] SIM S.p.A. società appartenente al Gruppo [redacted] CRT S.p.A., **ricerca per le REGIONI del NORD ITALIA e per TOSCANA, LAZIO, C[redacted] e [redacted]**

[redacted]OMOTORI FINANZIARI ISCRITTI ALL'ALBO

che vogliano lavorare in una Società leader, operando con le migliori prospettive economiche, offrendo inoltre reali possibilità di carriera - ottimi incentivi economici - prodotti concorrenziali ed innovativi

PRATICANTI PROMOTORI FINANZIARI

da avviare alla libera professione, di età compresa tra i 23 e i 50 anni, in possesso di laurea o diploma di scuola media superiore, desiderosi [redacted] operare in un contesto organizzato che privilegia l'attitudine ai rapporti interpersonali, il dinamismo, lo spirito di iniziativa ed il senso [redacted] responsabilità.
La ricerca [redacted] indirizzata a: DIPLOMATI, NEO-LAUREATI, BANCARI, AGENTI DI COMMERCIO che desiderino inserirsi in un settore gratificante ed intendano valorizzare la loro professionalità in completa autonomia ed in un mercato altamente qualificato. La qualità dei servizi proposti, le modalità di inserimento ed il trattamento economico previsto [redacted] da soddisfare [redacted] candidature più qualificate.
Inviare dettagliato curriculum [redacted]
FIDA SIM S.p.A. - Settore Marketing - Via Santa Teresa 26 - 10121 [redacted] - citando chiaramente sulla busta il riferimento **STP-3/96.**

SI ASSICURA LA MASSIMA RISERVATEZZA

GRUPPO [redacted] CRT

CORSO Telesio libero in bella casa 1° piano salone 2 camere cucina abitabile doppi servizi giardino. Casadei 337.197
CORSO Traiano libero salone mq 40, 2 camere cucina 2 servizi prestigioso piano alto L. 360 milioni B.I. 434.2377
CORSO Traiano libero subito ampio saloncino camera tinello cucinino bagno mq 80 L. 185 milioni. Premiere 898.4445.
CORSO Traiano signorilissimo ingresso su salone 3 camere cucina 2 bagni mq 145 portineria e piscina. Silpa 819.9494.

CORSO TRAIANO 24/4
2° piano fronte giardino libero buono stato soggiorno 2 camere cucina bagno (100 mq). Edilcasa 561.3535.

CO[redacted]
panoramico elegante finiture soggiorno angolo cottura 2 camere servizi. Gabetti Crocetta 581.8338.

CORSO Unione Sovietica (Poveri Vecchi) signorile libero salone 3 camere cucina 2 bagni ascensore. Saim 568.3283

CORSO VALDOCCO
libero in casa d'epoca 5 camere cucina bagno termoautonomo L. 200 milioni. Gabetti Crocetta 581.8338.

CORSO Vercelli piano alto bella casa 2 camere tinello cucinino servizi prezzo interessante. Tel. 364.491 - 0330.385.333.
CORSO Vinzaglio stabile d'epoca signorile mq 110 circa ristrutturati anche uso ufficio Intercasa 568.2665.

CORSO VITTORIO EMANUELE
prestigiosa epoca 3° piano 180 mq parzialmente da ristrutturare L. 480 milioni. Servizi Associati 561.3723

[redacted] signorile ultimo piano [redacted] zo di 50 mq, ingresso 5 camere 2 bagni mq 150 posto auto. Silpa 819.9494.
CROCETTA corso Mediterraneo salone 2 [redacted] cameretta 2 bagni casa signorile Casa & Impresa 546.900.
CROCETTA libero semimansardato ristrutturato soggiorno 2 camere pranzo cucina bagno lavanderia. Emmedue 562.8487.
CROCETTA [redacted] signorile doppio ingresso salone [redacted] camere cucina tripli servizi e box. Barbasano 398.004
CROCETTA pressi corso Re Umberto stabile signorile appartamento salone 3 camere [redacted] doppi servizi Tel 504.333
CROCETTA signorile saloncino camera tinello cucinotta spogliatoio servizi mq 100 L. 280 milioni, Multicase 581.8147.
CROCETTA [redacted] signorilmente ristrutturato, ingresso 3 camere cucina 2 bagni terrazzo mq 110 box auto. Silpa 819.9494
CROCETTA stupendo panoramico salone 2 camere tinello cucinotta biservizi casa signorile box auto. A&C 011.534.162.
CROCETTA via Cassini luminoso 4° piano ingresso 2 camere cucina servizio L. 178 milioni dilazionabili G.&V. 568.4445
[redacted] via [redacted] prestigioso [redacted] 3 camere cucina 2 servizi ristrutturato box. Studio Leone 488.188 - 437.5783
CROCETTA via Colombo signorile luminoso salone 4 camere cucina 2 bagni L. 580 milioni Expocase 504 [redacted]
[redacted] 562.8487 liberi [redacted] Matteotti [redacted] casa [redacted] mansardati ristrutturati [redacted] pregio con idromassaggio
[redacted] 562.8487 libero Lungo Po Antonelli in palazzina del 1991, 5° piano salone camera cucina 2 bagni posto auto
ESIM Cit Turin signorile luminoso ristrutturato/da ristrutturare soggiorno 2 camere cucina biservizi Tel 480 [redacted]
ESIM da ristrutturare corso Marconi/via Ormea d'epoca soggiorno 2 camere cucina servizi L. [redacted] milioni. Tel 480.135
ESIM precollina pressi corso Casale nel verde 2 camere cucina servizio ristrutturato L. 176 milioni. Tel. [redacted]
[redacted] 561.8777 A [redacted] Matteotti prestigiosa casa epoca con portineria ristrutturato a nuovo con finiture di pregio mq 280 salone 4 camere cucina tripli servizi più lavanderia, posto auto
EUROFID 561.8777 A precollina, Valsalice panoramico signorile salone 3 camere cucina biservizi e mansarda mq 35, box.
[redacted] 561.8777 [redacted] Crocetta via Colombo piano alto [redacted] 3 camere [redacted] cina biservizi mq 200 L. [redacted] milioni.
EUROFID 561.8777 [redacted] Telesio lussuosamente ristrutturato piano 3° saloncino camera, grande cucina, bagno doppio.
EUROFID 561.8777 corso XI Febbraio (via Rivarolo) libero piano alto ingresso 2 camere tinello cucinino bagno
EXPOCASE 504.263 via Napione luminoso soggiorno 2 camere cucina bagno ristrutturato L. 260 milioni
EZIO BERRA 549.330 Precollina Moncalieri panoramici alloggi 180 mq in villa signorile finiture a scelta
EZIO BERRA 549.330 Precollina. Sassi porzioni di casa rurale indipendente 170 mq/230 mq di abitazione da ultimare.
EZIO BERRA 549.330 S. [redacted] fronte corso piano alto soggiorno camera cucina bagno ampio ingresso L. 155 milioni
FAILLA [redacted] 741.2874 libero Centro Europa signorile salone [redacted] camere cucina 2 bagni box L. 550 milioni
FAILLA & BERTINETTO 741.2874 libero corso Tassoni casa del '70 saloncino 2 camere cucina biservizi L. 260 milioni
FAILLA & BERTINETTO 741.2874 libero Crocetta piano alto ottimo saloncino 2 camere cucina bagno L. 335 milioni
FAILLA & BERTINETTO 741.2874 libero Crocetta ultimo piano termoascensore 2 camere cucina bagno L. 173 milioni
FAILLA & BERTINETTO 741.2874 libero piazza Statuto stato ottimo salone 3 camere cucina 2 bagni L. 260 milioni
FAILLA & BERTINETTO 741.2874 libero S. Rita fermo centrale ingresso 2 camere cucina bagno L. 136 milioni
FAILLA & BERTINETTO 741.2874 libero via Lagrange (adiacenze) casa con doppio ascensore mq 70 L. 235 milioni
FAILLA & BERTINETTO 741.2874 libero via Mazzini in casa storica dell'800 mq 110 da ristrutturare L. 218 milioni
FAILLA & BERTINETTO 741.2874 libero via Piffetti signorile stato ottimo biingressi salone doppio camere 3 camere studio cucina 3 bagni L. 700 milioni, volendo box.
FURBATTO 544.568 corso Francia/Statuto casa d'epoca 7° piano panoramico mq 90 perfetto L. 299 milioni.
FURBATTO 544.568 piazza Benefica bella casa alloggio piano alto 130 mq arie luce sole L. 410 milioni posti auto.
FURBATTO 544.568 via Cernaia fronte Caserma bella casa d'epoca alloggio ufficio 180 mq 4° piano L. 535 milioni
FURBATTO 544.568 via Trinità (S. Paolo) distesa casa alloggi liberi/occupati 3 camere da L. 85 milioni.

G.&A. vende via Gianfranco Re casa signorile attico di soggiorno 2 camere cucina bagno ampio terrazzo Tel 562.9939.
G.&A. vende via Roma prestigioso ampio ingresso salone studio 4 camere cucina doppi servizi Tel 562.9939
GRAN MADRE via Montemalo monolocale completamente ristrutturato con bagno e termoautonomo Tel 546.085
I.G.I. 663.5440 corso Traiano pressi ristrutturato signorile ingresso camera tinello cucinino bagno ottimo prezzo
I.G.I. 663.5440 Madonna di Campagna medio signorile ing[redacted] camera tinello cucinino bagno affare L. 95 milioni
I.G.I. 663.5440 S. Paolo via Perosa ingresso 2 camere tinello cucinotta bagno 2 arie riscaldamento L. 136 milioni.
I.G.I. 663.5440 via Vigliani pressi affare ingresso camera tinello cucinino bagno 2 arie L. 99 milioni disponibili
IMMOBILIARE SABATINO corso Monte Cucco adiacente soggiorno 2 camere cucinino bagno mq 95 più box L. 280 milioni Tel 385.1313
IMMOBILIARE SABATINO corso Monte Cucco salone 3 camere cucina biservizi più box L. 525 milioni Tel [redacted]
IMMOBILIARE SABATINO corso Trapani adiacente soggiorno living 2 camere servizi L. 143 [redacted] Tel 385.1313
[redacted] **SABATINO** parco Ruffini doppi ingressi [redacted] divisibile 3 [redacted] cucina biservizi Tel 385.1313
IMMOBILIARE SABATINO Parella [redacted] le salone 2 camere cucina biservizi terrazza box L. 450 milioni Tel. 385.1313
IMMOBILIARE SABATINO Pozzo Strada saloncino 2 camere tinello servizi L. [redacted] milioni più box. Tel. 385.1313.
IMMOBILIARE SABATINO precollina [redacted] 2 camere tinello biservizi L. 390 milioni più box. Tel. 385.1313.
IMMOBILIARE SABATINO Sassi saloncino 2 camere cucina biservizi L. 280 milioni posto auto. Tel. 385.1313.
IMMOBILIARE SABATINO via Bardonecchia camera tinello servizi mq 60 L. 120 milioni Tel 385.1313
IMMOBILIARE [redacted] via Cibrario [redacted] soggiorno 2 camere cucinotta servizi L. 210 milioni Tel 385.1313.
[redacted] **SABATINO** via Mongineveo piano alto 3 camere cucina servizi mq 107 L. 265 milioni Tel 385.1313

IMPRESA VENDE DIRETTAMENTE
corso Lombardia 173 ultimi alloggi 180 mq possibilità mutuo e permute. Persona le in loco Tel 455.0922 - 660.0168.

[redacted] direttamente pressi piazza Adriano in nuova costruzione alloggi signorili varie metrature consegna [redacted] permute dirette mutui Tel 532.170

IMPRESA VENDE
VIA BORGONE
CORSO PESCHIERA
salone 2 camere cucina doppi servizi saloncino camera cucina servizio box - ampi terrazzi - aree verdi possibili abbinamenti consegna giugno '96
TEL. CANTIERE 375.438

[redacted] zona Statuto stabile nuovo alloggi [redacted] mq con mansarda box permute facilitazioni. Tel 220.5421

INVESTIMENTO
immobile pressi Torino, 600 mq affittato a Banca Nazionale. Elevata e sicura rendita. Tel. 884.986.

ITALIA 61 palazzina in costruzione 2/3 [redacted] cucina servizi da L. 218 milioni [redacted] box. Multicase 581.8147.
L.&A. 748.396 corso Tassoni bellissimo alloggio libero mq 130 in casa prestigiosa con portineria. Uso abitazione/ufficio.
[redacted] via Scarlatti 36 [redacted] termoautonomo 1/2/3 camere cucina bagno uffici negozi permute Tel 503.313
LIBERO elegante parco Rignon salone 3 camere cucina 2 bagni grandi balconi bella vista conveniente Tel 502.432
LIBERO minialloggio centrale zona Statuto ingresso camera cucina bagno L. 30 milioni e L. 840 mila mese Tel 503.313.
LIBERO Parella ottima casa ingresso camera tinello cucinino bagno ben tenuto L. 89 milioni. Studio Sbarra 434.8971
LIBERO piazza Robilant signorile ingresso 2 camere tinello cucinino bagno mq 80 L. 189 milioni Studio Sbarra 434.6971
LIBERO via Artom 5 saloncino 3 camere cucinotta 2 bagni casa recente prezzo conveniente. Tel 503.313.
LIBERO via Cibrario pressi ingresso 2 camere cucina bagno cantina. Stato ben ristrutturato Immobiliare Savoia 749.3818.
LIBERO via Servais camera tinello cucinino bagno ingresso termo centrale mutuo 1° casa Vianelli & C 562.8613.
LINGOTTO Millefonti (via Genova) libero piano [redacted] ristrutturato nuovo ingresso soggiorno living con angolo cottura 2 camere bagno ampie superfici. L. 165 milioni Edilcasa 561.3535.
LUCIANA VOLA 436.1395 adiacente corso Agnelli in bella casa mq 60 elegantemente ristrutturato
LUCIANA VOLA 436.1395 centralissimo corso Galileo Ferraris in bella casa d'epoca piano alto mq 230 da ristrutturare.
LUCIANA VOLA 436.1395 centralissimo (via Gramsci) in bella casa piano alto mq 120 prezzo interessante
LUCIANA VOLA 436.1555 corso Matteotti in bella casa d'epoca mq 90 più torretta ristrutturato terrazzo mq 40
LUNGO Po Antonelli libero privato vende 9° piano salone 3 camere biservizi cucina luminoso Tel 532.243
LUNGO PO ANTONELLI panoramico ingresso living su salone 2 camere cucina bagno posto auto. Premiere 898.4445.
LUNGO PO panoramico alloggio ristrutturato fronte collina, stabile signorile. Cantina. L. 125 milioni. Valmar 966.4959.
MANSARDINA monolocale graziosa mq 20 privato vende a privato, via Pacò 51 angolo cottura wc doccia a L. 43 milioni. Tel. 0174.45.137 solo ore pasti.
M. CASE 776.1642 [redacted] Brun[redacted] pressi [redacted] costruzione soggiorno [redacted] camere cucina servizi posto auto termoautonomo L. 265 milioni volendo box.

MINI ALLOGGIO
via Stampini (Madonna Campagna) libero ingresso 1 camera cucina bagno termoascensore L. 90 milioni. Ideale da reddito Edilcasa 561.3535.

MIRAFIORI [redacted] Loano libero 5° piano [redacted] ultimo buone condizioni ingresso 2 camere tinello cucinino bagno (75 mq). Massime facilitazioni. Edilcasa 561.3535.
MOLINETTE piazza De Amicis inizio frazionamento stabile libero ristrutturato nelle parti comuni alloggi e negozi varie metrature. Studio Dala vende. Tel 682.8067.

MONOLOCALE con mansarda abitabile mq [redacted] arredato recente costruzione zona Barca Tel 273.5361.
MONOLOCALI mansardati di varie metrature stessa casa a partire da L. 18 milioni via Cigna Edicasa 319.9858

NEL centro storico di Torino l'impresa costruttrice DE-GA Spa Vi offre la scelta tra varie opportunità per acquisire la vostra abitazione, l'ufficio, un negozio e realizzare un ottimo investimento. Telefonare ore ufficio 817.8174
NUOVO tribunale 60 mq ingresso [redacted] tinello cucinino riscaldamento autonomo ascensore. Tel. 923.5811
PALAGIUSTIZIA via Cialdini in piccola palazzina 3 alloggi da mq 50 a mq 210 De Sario 819.2200.
PALAZZINA bifamiliare adiacenze piazza Bengasi 400 mq abitativi su 2 piani 550 mq cortile magazzino 280 mq ottima [redacted] attività. Panorama Casa 771.7047.

PANORAMICO
via Valdellatorre [redacted] spazioso ingresso 3 camere tinello cucinino bagno. Gabetti Lucento 283.747.

PANORAMICO 9° piano Crocetta signorile biingressi salone 4 camere triservizi box affare C.S.I. 568.3942 - 568.1615

PARCO RUFFINI
pressi 1° piano luminoso ingresso camera tinello cucinino bagno ripostiglio. Gabetti S. Rita 364.229.

PARELLA ampio alloggio ristrutturatissimo bella posizione 4° pi[redacted] L. 190 milioni. Valmar 966.4959
[redacted] Cossa/via Servais libero 3° piano 2 camere tinello cucinino bagno mq 85 box L. 149 milioni Tel. 593.821.
[redacted] 216.4115 piazza [redacted] libero monolocale rifinitissimo con angolo cottura bagno L. 59 milioni.
[redacted] 329.0041 [redacted] Siracusa signorile saloncino 2 camere tinello cucinino bagno box ottimo stabile
PERSONALCASE [redacted] corso Traiano adiacente ampio 2 camere tinello cucinino bagno ascensore L. 185 milioni
PERSONALCASE 562.7877 Cit Turin libero ristrutturato camera soggiorno cucinino bagno L. 89 milioni rateabili
PERSONALCASE 562.7877 corso Rosselli libero recente saloncino 2 camere cucina servizi ascensore - mutuo 12%
PERSONALCASE 562.7877 Crocetta libero salone 3 camere cucina biservizi box ascensore ottime rifiniture
PERSONALCASE 771.6607 corso Bramante vista collinare 2 camere soggiorno cucinino bagno L. 175 milioni
PERSONALCASE 771.6607 Crocetta corso De Nicola ristrutturato saloncino 2 camere cucina doppi servizi L. [redacted] milioni
PIAZZA Adriano in palazzina ristrutturata appartamenti da mq 95 a 200 finiture di pregio box. C.S.I. 568.3942 - 568.1615
PIAZZA Adriano via Paolini signorile soggiorno 2 camere tinello cucinino [redacted] box. Studio Leone 488.188 - 437.5783

PIAZZA [redacted]
via Principi d'Acaja libero signorile soggiorno 2 camere cucina bagno. Gabetti [redacted]

PIAZZA Bernini alloggio nuovo ingresso living su soggiorno angolo cottura 2 camere bagno piano alto. Tel. 561.1800.
PIAZZA Bernini bella casa mq 100 in buone condizioni libero 2 arie a L. 200 milioni più mutuo. Sicaler 502.158.
PIAZZA Carducci impresa vende direttamente alloggi signorili 45/70 [redacted] riscaldamento autonomo box. Sicaler 50[redacted]
PIAZZA Carlo Alberto in stabile prestigioso libero al 1° piano mq 82 da ristrutturare. Ipi 561.7091.

PIAZZA GUALA
via Onorato Vigliani 25/16 libero 11° piano ristrutturato 2 camere tinello cucinino servizio 85 mq Edilcasa 561.3535

PIAZZA Omero adiacenze 5 vani 2 servizi 1° piano 3 arie mq 115 casa del 1970 L. 250 milioni Val Casa 011.540.947.
PIAZZA Peroto libero sala 2 camere cucina bagno termoascensore L. 175 milioni anche uso ufficio Saim 568.3283
PIAZZA Pitagora stabile signorile salone 2 camere cucina biservizi perfetto libero all'alto vendo. Tel. 324.1313.

PIAZZA RIVOLI
adiacenze (via Rosalino Pilo) palazzo signorile ottima posizione libero soggiorno 2 camere cucina 2 bagni (1[redacted] mq). Altro analogo occupato costa L. [redacted] milioni in meno. Edilcasa 561.3535.

PIAZZA Rivoli vendo privatamente in casa signorile alloggio mq 90 adatto [redacted] uso ufficio volendo box. Tel. 385.0148.

PIAZZA SOLFERINO
adiacenze (via S. Francesco d'Assisi 27) in stabile d'epoca di prestigio liberi e occupati da 79 a 214 mq da L. 1.700.000 a L. 2.900.000 il mq. Posti auto cortile. Ufficio sul posto pomeriggio (lunedì - venerdì) Edilcasa 561.3535

[redacted] S. Rita libero subito ampio ingresso salone 2 [redacted] e servizi termoascensore Premiere 898 [redacted]
PIAZZA Statuto liberi [redacted] Alfonsi [redacted] inizio frazionamento soggiorno 1/2/3 camere cucina bagno - mansarde nuove termoascensore. Tel. 503.313
PIAZZA Statuto pressi libero 85 mq di 2 camere tinello cucinino ingresso e [redacted] gno L. 153 milioni Affare. Tel. 562.1180.

POZZO STRADA
via Millio Cimone libero spazioso ottimo stato 2 camere tinello servizi. Gabetti Viberti 335.8790.

PRECOLLINA alloggetto libero camera tinello cucinino bagno ascensore giardino condominiale affare Tel. 532.409
PRECOLLINA appartamento in palazzina salone 2 camere cucina servizi garage giardino condominiale Tel 771.2220
PRECOLLINA confine Moncalieri in palazzina nel verde mansardato su 2 livelli mq 110 circa box Intercasa 568.2665
PRECOLLINA corso Fiume pressi palazzina signorile salone 2 camere cucina biservizi mq 130 volendo box. Find 505.891
PRECOLLINA corso Gabetti libero bella casa monolocale mansardato con bagno L. 34 milioni Emmedue 562.8487.
PRECOLLINA corso Moncalieri villa bifamiliare mq 35u. 2 alloggi autorimessa giardino L. 800 milioni Valperga 660.4650/8.
PRECOLLINA Cunioli Alti, posizione unica salone 3 camere, 3 bagni, cucina, lavanderia, box, giardino, privato vende L. 870 milioni. Tel 0336.217.304, ufficio 011.580.7996.

[redacted]
in prestigiosa [redacted] impresa vende direttamente signorilissimi appartamenti da mq 90 a mq 300 con parco giardino privato e box. Tel. 597.186.

PRECOLLINA prestigiosa casa '700 ristrutturata divisibile 750 mq abitabili autorimessa giardino 4000 mq possibilità parziale permuta. Veca 668.9623
PRECOLLINA Sassi panoramico ingresso 3 camere cucina bagno L. 280 milioni posto auto. Casapiemonte 899.2323.
PRECOLLINA Sassi porzione villetta 170 mq più giardino su 3 livelli recente vendo urgentemente. Tel. 434.3229
[redacted]**ECOLLINA** Sassi rustico panoramico su 2 piani giardino privato totalmente da ristrutturare mq 280 De Sario 819.2200.
PRECOLLINA strada del Lauro libera casa indipendente su 2 piani mq 150 box giardino mq 500 Emmedue 562.8487.
PRECOLLINA via Asti in palazzina 3° ultimo piano salone 4 camere cucina 3 servizi da ristrutturare De Sario 819.2200
PRESTIGIOSA villa collinare panoramica interamente completamente mq 680 rifiniture di pregio parco mq 5000 Ruggero 011.568.3797.
PRIVATO vende alloggi e negozio con tutti i servizi zona Parella. Telefonare ore serali al 964.5493.
PRIVATO vende via Pio VII 98 semiattico di 2 camere, saloncino e cucina, box e mansarda abitabile Tel 661.0874
SABATELLI IMMOBILI 655.359 corso Tassoni libero ingresso salone - pranzo 4 camere cameretta cucina doppi servizi. Eventuali permute
SASSI in palazzina signorile salone 2 camere cucina biservizi, terrazzo, posto auto. L. 340 milioni Tel 841.3403

[redacted] GIACOMO [redacted] Vincenzo [redacted] villa su 2 piani giardino privato. Telefonare Mongiovì 433.8751.

[redacted] IMMOBILI adiacente piazza [redacted] appartamento ultimo piano 3 arie vista eccezionale Po e collina con soggiorno 2 camere bagno grande balcone Tel. 812.7177
SPAI IMMOBILI adiacente via Borgaro appartamento angolare ultimo piano con ingresso soggiorno cucina bagno [redacted] letto e mansarda volendo collegabile. Tel. 812.7177.
SPAI IMMOBILI corso Moncalieri in palazzina 5000 mq giardino condominiale salone 2 [redacted] pranzo 2 bagni terrazzi [redacted] coperto Tel 812.7177
SPAI [redacted] Turati adiacente salone 2 camere letto cucinino bagno box casa signorile Tel. 812.7177
SPAI IMMOBILI Crocetta appartamento mq 75 ingresso 2 camere cucina bagno prezzo eccezionale. Tel. 812.7177
SPAI IMMOBILI Mirafiori Sud appartamento od ufficio piano rialzato libero 2 camere tinello cucinino bagno ripostiglio Tel 812.7177.
SPAI IMMOBILI via Bagetti in [redacted] casa d'epoca appartamento mq 116 ingresso soggiorno [redacted] camere cucina doppi servizi. Tel 812.7177.
SPAI IMMOBILI [redacted] Mauriziano bilocale ristrutturato [redacted] cucina abitabile bagno camera [redacted] soppalco riscaldamento autonomo. Tel. 812.7177
S. RITA adiacente via Gorizia libero luminoso ingresso 2 camere tinello cucinino servizi Barbatano 398.004.
S. RITA liberi recente costruzione appartamenti signorili, doppi servizi, mq 80. 115, 145 vende Simonconi. Tel. 534.608
S. RITA libero salone 3 camere cucina 2 servizi in palazzina nuova giardino box tavernetta. B.I. 434.2377.
S. RITA libero 2 camere tinello cucinino servizi box posto auto L. 200 milioni piano alto. Bignamini 434.2377
S. RITA L. 157.000.000 libero ingresso 2 camere tinello cucinino bagno ascensore 2 arie. Tel. 482.739
S. RITA piano rialzato con balcone camera cucina servizi ristrutturato bella casa L. 108 milioni Tel. 364.491 - 0330.385.333
S. RITA signorile piano alto ampio terrazzo soggiorno living angolo cottura 2 camere servizio Case & Design 812.5092
S. RITA via Asuncion ingresso camera tinello cucinino bagno ripostiglio terrazzino ristrutturato Pedone 612.7420.
S. RITA via Monfalcone libero 2 camere tinello cucinino bagno termo ascensore L. 165 milioni. Saim 568.3283
S. RITA via Ricaldone (angolo via Tirreno) libero ingresso soggiorno 2 camere tinello con cucinino bagno (118 mq) facilitazioni Edilcasa 561.3535
S. SALVARIO su corso signorile prestigioso salone 4 camere cucina biservizi ristrut[redacted] Intercasa 568.2665.
STRADA S. Mauro pressi recente saloncino living 2 camere cucina biservizi box L. 295 milioni Tel [redacted] 9500.
TAIT 562.3931 Crocetta (corso [redacted] libero panoramico bilocale ingresso bagno piano alto ascensore.
TAIT 562.3931 Roelli corso Bramante piano alto rinnovato 2 camere cucina ingresso bagno termoascensore.
TAIT 562.3931 libero corso IV Novembre (piazza D'Armi) signorile panoramico saloncino 2 camere cucina bagno
TAIT 562.3931 libero corso Vittorio (Monumento) prestigioso esclusivo mq 450 Trattativa riservata.
TAIT 562.3931 libero S. Rita ristrutturato 3 camere cameretta cucina bagno termoascensore L. 245 milioni.
TAIT 562.3931 libero Vanchiglia (pressi corso Tortona) da ristrutturare bilocale minimo contanti L. 5 milioni.
TAIT 562.3931 libero zona S. [redacted] camera cucina ingresso bagno 2 arie minimo contanti L. 10 milioni
TAIT 562.3931 S. [redacted] (pressi via Gorizia) libero monolocale con bagno minimo contanti L. 6 milioni
TESORIERA pressi casetta libera 2 piani salone 5 camere cucina 3 [redacted] tavernetta giardino box Casadei 331.432
TORINO ESPOSIZIONI signorile d'epoca salone 2 camere cucina servizi entrata L. 385 milioni A&C 534.162 - 535.402.
TOSETTI & C. 660.4849 corso Vercelli/piazza Crispi alloggi signorili soggiorno 2/3 camere servizi box, pronti 12/96
[redacted] **& C.** 660.4849 via De Sanctis nuovi alloggi signorili soggiorno [redacted] camere servizi box posti auto iva 4%.

TURIN PARC
in esclusivo complesso panoramico salone 3 camere cucina doppi servizi. Gabetti Stadio 350.383.

VALENTINO libero signorile salone 2 camere cucina biservizi posto auto. Tel. 542.489

VALSALICE
posizione panoramica [redacted] villa con giardino di 430 mq circa. Gabetti Crimea 660.4346.

[redacted] via Giulia di [redacted] libero recente 2° piano [redacted] letto tinello con cucinino bagno Edilcasa 561 [redacted]
VENDESI corso De Gasperi soggiorno 2 camere cucina doppi servizi. Monimmobiliare 011.436.8486.
[redacted] Balme angolo [redacted] libero entrata soggiorno cottura camera bagno L. 115 milioni. Tel. 0337.217.924.

VIA BALTIMORA
ristrutturato terzo piano saloncino due camere cucina bagno box. Gabetti S. Rita 364.229.

VIA BARDONECCHIA
libero recente luminoso panoramico saloncino 2 camere cucina 2 bagni. Gabetti Viberti 335.8790.

[redacted] BARGE
appartamento di [redacted] 3 camere cucina doppi servizi cantina. Sottimo Case 667.3630.

VIA [redacted]
luminosissimo, ristrutturato, libero 2 camere, tinello, cucinino, bagno. Gabetti Giulio Cesare 248.1863.

(continua)

CDS MILANO

Mercatone

TUTTO, TUTTO L'ANNO, COSTA MENO

VALE LA PENA

Dal 18 al 23 Marzo

L.119.900
MOUNTAIN BIKE
18 VELOCITA' CAMBIO
SHIMANO - UOMO/DONNA

L.14.900 al kg.
TRANCIO
PROSCIUTTO CRUDO
DEL FOCOLAR

L.990 al kg.
SPINACI FRESCHI

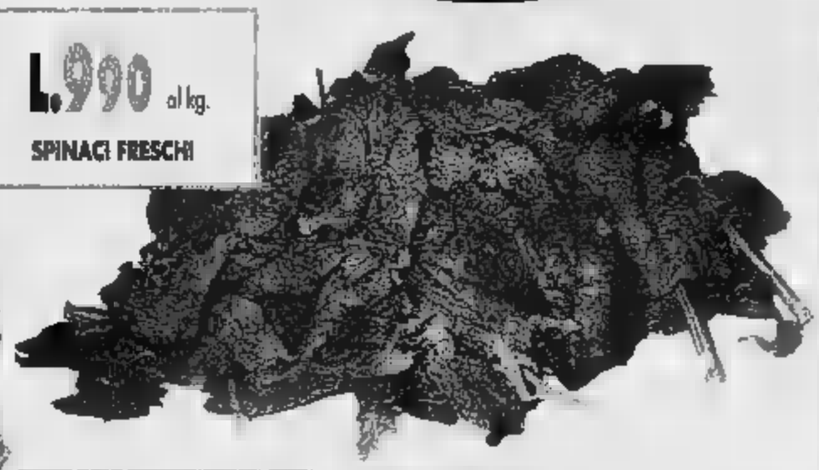

L.3.980
VALIGETTA PASTA
DE CECCO
Kg. 2 - L 1.990 al kg.

L.9.500
DASH ECORICARICA
Kg. 3,5

L.1.000
LATTE U.H.T. PARZIALMENTE
SCREMATO - CENTRALE
DEL LATTE DI TORINO - Lt. 1

Grazie per la vostra scelta

L.12.900
CAFFE' KIMBO
4 conf. da gr. 250 cad.
Kg. 1

OFFERTA VALIDA FINO AD ESAURIMENTO SCORTE

OFFERTA VALIDA PER IL PUNTO VENDITA DI GRUGLIASCO

CERCATE QUI LA VOSTRA CASA

SONO PROPOSTE SELEZIONATE E GARANTITE DA EDILCASE

TORINO
VIA PRINCIPI D'ACAJA

fronte bellissima piazza con giardini, appartamenti e attici di qualità superiore (la costruzione è dell'Impresa Rosazza). Superfici da 114 a 256 mq. Prezzi da 450 milioni. Posti auto automatizzati. Visite su appuntamento.

TORINO
VIA ONORATO VIGLIANI

nel complesso La Cavallera, l'isola residenziale di Mirafiori con 12.000 mq di verde attrezzato e campo da tennis, è iniziata la vendita dell'ultimo lotto di appartamenti di 115 e 141 mq e di attici di mq. Prezzi a partire da 300 milioni. Ufficio sul posto (Tel. 34.35.01).

TORINO
VIA MACRINO D'ALBA

angolo Corso Moncalieri (precollina di Cavoretto), in elegante palazzina nel verde, appartamenti da 212, 225 e 231 mq e box auto. Visite su appuntamento.

TORINO
VIA BOUCHERON

a pochi passi da Piazza Statuto, in elegante stabile d'epoca restaurato integralmente con materiali scelti e accurate rifiniture (realizzazione Impresa Rosazza), appartamenti nuovi da 116 a 168 mq e miniappartamenti di 41 e 53 mq. Visite su appuntamento.

TORINO
VIA INVORIO

nel quartiere Parella, nelle vicinanze di Corso B. Telesio, appartamenti a "schiera" disposti su 3 piani, di soggiorno, 2 camere, cucina, 2 bagni oltre piano mansardato con due cameriere e bagno. Materiali di pregio e accurate finiture. Visite su appuntamento.

TORINO
VIA SCIBNA

adiacente Via Cibrario, alloggio da sistemare di ingresso, una camera, cucina, bagno. Prezzo 87 milioni.

TORINO
VIA LOANO

zona Mirafiori, in posizione tranquilla, appartamento al 3° ed ultimo piano di ingresso, due camere, tinello cucinino, bagno, due balconi.

TORINO
VIA S. FRANCESCO D'ASSISI

a pochi passi da Piazza Solferino, in signorile palazzo, appartamenti da 184 a 214 mq. Prezzi da 2.700.000 il mq.

TORINO
VIA CREMONA

nel quartiere Aurora, nelle vicinanze di Corso Giulio Cesare, alloggio al piano rialzato fronte giardini, di ingresso, soggiorno, una camera, cucinotta, bagno (57 mq). Prezzo 120 milioni.

TORINO
VIA MADAMA CRISTINA 69

a pochi passi da Corso Raffaello, in d'epoca, appartamento, da sistemare, di ingresso, cinque camere, cucina, bagno (130 mq). Prezzo 292 milioni (compreso residuo mutuo di milioni).

TORINO
VIA GIULIA DI BAROLO

angolo Piazza Santa Giulia, nel quartiere Vanchiglia, appartamento recente al 2° piano di ingresso, una camera, tinello con cucinino, bagno.

TORINO
VIA GIORDANO BRUNO

quasi angolo Corso Sebastopoli, appartamento al 6° piano con vista panoramica, in buono stato, di ingresso, una camera, cucina, bagno, balconi. Prezzo 110 milioni.

TORINO
VIA PESARO

angolo Via Cigna, edificio del 1952, tipologia economica con riscaldamento centrale, alloggio al 4° piano di ingresso, due camere, cucina, bagno (64 mq). Prezzo 118 milioni.

TORINO
VIA RIGALDONE

nel quartiere Santa Rita, quasi angolo con Via Tirreno, appartamento in buono stato di ingresso, soggiorno, due camere, tinello cucinino, bagno (con possibilità di ricavare 2° servizio). Volendo è disponibile il box auto.

TORINO
VIA PIFFETTI

a pochi metri dal Corso Francia e Piazza Bernini. In palazzo del 1930, appartamento in buone condizioni di ingresso, salone con bow-window, tre camere, cucina, due bagni (160 mq).

TORINO
VIA G. CASALIS

angolo Corso Francia, in signorile palazzo Liberty con portineria, appartamento al 2° piano, da sistemare, di ingresso, salone, cinque camere, cucina, due servizi (215 mq).

TORINO
VIA FELETTO

angolo Corso Vercelli, edificio signorile con riscaldamento centrale, appartamento di ingresso, salone, tre camere, cucina, bagno (146 mq). Prezzo 244 milioni.

BEINASCO
SR. TORINO (FORNACI)

in complesso residenziale con parco e piscina, appartamento in ottimo stato di ingresso, saloncino, due camere, cucina, due bagni (109 mq). Prezzo 295 milioni.

GRUGLIASCO
VIA DOPPI

zona Gerbido (confine con Torino, Via Gaidano - Piazza Omero) al 6° ultimo piano, appartamento recente in ottimo stato, di ingresso, soggiorno, una camera, cucina, bagno (95 mq) oltre bellissima mansarda con bagno di 61 mq con accesso indipendente.

TORINO
CORSO DUCA DEGLI ABBRUZZI

adiacente il Politecnico e con vista su isola pedonale, appartamento al 6° piano, da sistemare, di doppi ingressi, salone, quattro camere, cucina, tre bagni (210 mq).

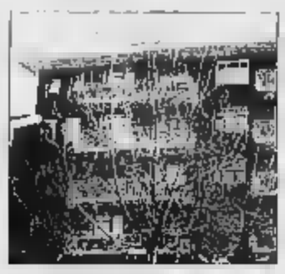

TORINO
VIA ROSALINO PILO

a pochi passi da Piazza Rivoli, in palazzo signorile, appartamento di 115 mq. in buono stato, di ingresso, soggiorno, due camere, cucina, due bagni. Prezzo 330 milioni.

TORINO
VIA FELETTO

angolo Corso Vercelli, in decoroso edificio, tipologia economica, alloggi di ingresso, due/tre camere, cucina, bagno. Prezzi da 68 milioni.

TORINO
VIA ROSALINO PILO

a pochi passi da Piazza Rivoli, in elegante palazzo del 1965, appartamento di ingresso, soggiorno, due camere, cucina, due bagni (106 mq). Prezzo milioni.

TORINO
VIA BOSTON

nel quartiere Santa Rita (prossimità di Piazza Montanari), in palazzo medio-signorile del 1962, appartamenti di ingresso, 1/2/3/4 camere, tinello con cucinino, bagno, balconi. Particolari agevolazioni nei prezzi e nei pagamenti.

TORINO
VIA LEGNANO

nel quartiere Lingotto - Millefonti appartamento piano rialzato, arredato, totalmente ristrutturato a nuovo di ingresso, soggiorno-living con angolo cottura, 2 camere, servizio (90 mq) teleriscaldamento.

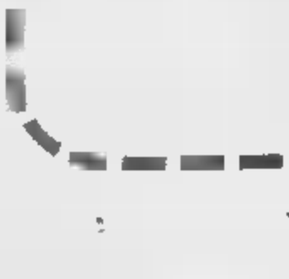

TORINO
VIA ANDEZENO

nuova zona residenziale adiacente Strada San Mauro, appartamento recente costruzione in ottimo stato al 4° e ultimo piano, di 160 mq, disposti su due livelli. Riscaldamento autonomo. Box auto.

TORINO
CORSO GIULIO CESARE

in costruzione del 1940, tipologia economica con termoascensore, alloggio ingresso, due camere, cucina, bagno. Prezzo 120 milioni.

VENARIA REALE
VIA MANTOVANI

al confine con Torino (Strada Venaria), appartamento costruzione 1991 in ottimo stato al 3° ed ultimo piano, di soggiorno-living, due camere, cucina, due bagni (121 mq) oltre locali mansardati sovrastanti di 96 mq.

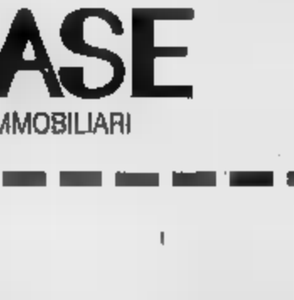

ORBASSANO
VIALE RIMEMBRANZA

in zona residenziale centrale, porzione di palazzina anni '30, appartamento di quattro camere, cucina, due bagni oltre ampio sottotetto, box auto e giardino. Riscaldamento autonomo. Si esamina l'eventuale richiesta dell'intera palazzina.

TORINO
VIA ONORATO VIGLIANI

in zona Mirafiori, adiacenze Piazza Guala, appartamento all'11° piano con doppi ascensori, ristrutturato a nuovo, di ingresso, due camere, tinello, cucinino, bagno, balconi.

TORINO
VIA BOSTON

nel quartiere Santa Rita, attico da sistemare, su due piani, di ingresso, soggiorno, cucina, tre camere, due bagni e ampi terrazzi.

TORINO
VIA BOSTON

a pochi passi da Piazza Montanari, appartamento al piano rialzato di ingresso, una camera, tinello, cucinino, bagno. Prezzo 125 milioni.

SAN MAURO
VIA VALLE QUIETE

in zona collinare con ottima vista panoramica, villa bifamiliare composta di due unità abitative indipendenti di 218 e 163 mq oltre mansarde di 90 mq. Inoltre 288 mq al piano interrato con taverneta, forno, lavanderia, autorimessa. Giardino 1.700 mq.

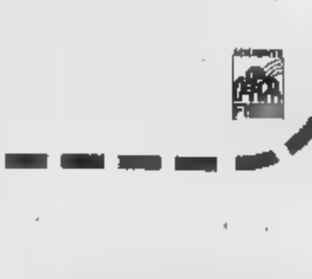

TORINO
VIA S. FRANCESCO D'ASSISI

a pochi passi da Piazza Solferino, in signorile palazzo d'epoca con e riscaldamento centrale e autonomo (sono in corso lavori di restauro nelle parti comuni), appartamenti da 70 a 187 mq.

TORINO
VIA MADAMA CRISTINA

in d'epoca sistemata nelle parti comuni, appartamenti riscaldamento autonomo, 1/2/3/4 camere, cucina, servizio. Si esaminano offerte di acquisto in blocco dei cinque alloggi ancora disponibili.

TORINO
CORSO TRAPANI

in piccolo condominio nel quartiere Cenisia, appartamento al 3° piano, di ingresso, cucina, tre camere, bagno, due (74 mq). Prezzo 113 milioni.

EDILCASE

SOCIETÀ DI SERVIZI IMMOBILIARI

CORSO MATTEOTTI, 47F - TORINO

TEL. **561 35 35**

La Borsa aspetta le elezioni

Con un occhio puntato a Wall Street e l'altro sui palazzi della politica, Piazza Affari ha archiviato l'ennesima settimana opaca, con scambi limitati (a parte l'exploit tecnico della riunione di venerdì), attività ridotta, assenza di iniziative di rilievo e lenta erosione dei prezzi. Il bilancio finale è un calo dell'indice mibtel dell'1,56% a 9.419 punti, mentre l'indice mib 30 ha perso l'1,78% a 13.827 e il mib generale l'1,57% a 1.004 punti, con guadagno dall'inizio dell'anno ormai quasi annullato (più 0,04%). A listino hanno brillato, ancora e sempre, le Fiat le Eni di rincalzo, hanno dato il peggio sè le Olivetti e le Benetton si messa in luce una pattuglia di titoli minori (ad esempio le Cementerie di Barletta) influenzati da fattori congiunturali più o meno favorevoli. Scambi medi giornalieri per circa 750 miliardi, soprattutto grazie ai 1.500 miliardi di venerdì.

LA BORSA

MILANO Comit	592,26	- 9,25
N. [illegible]	5584,97	+ 114,52
LONDRA F. Times	3644,8	- 65,5
TOKYO Nikkei D.	20190,85	+ 34,98

LE MONETE

DOLLARO in Italia	1564,94	+ 2,54
MARCO in Italia	1062,42	+ 6,24
MARCO/DOLLARO	1,472	- 0,01
YEN/DOLLARO	105,80	+ 0,07

Lira al seguito del dollaro

L'altalena del dollaro ha segnato la settimana valutaria e ha fortemente condizionato l'andamento della lira che ha chiuso in arretramento nei confronti delle principali valute. Il marco è stato fotografato venerdì 15 da Bankitalia a 1062,42 lire contro le 1056 di venerdì 8 marzo. Lunedì 11 marzo i mercati internazionali hanno aperto in un clima di tensione, temendo l'effetto del più forte aumento mensile degli impieghi negli Usa negli ultimi 15 anni. Il contraccolpo è stato contenuto il dollaro ha potuto riprendersi. La lira ha anche registrato l'effetto delle dichiarazioni del governatore Fazio (i tassi non scenderanno finché l'inflazione non avrà raggiunto l'obiettivo del 4%). Nei giorni successivi l'andamento altalenante del dollaro, condizionato da congiuntura Usa, crisi di Taiwan, aspettative sulla riduzione dei tassi, ha provocato alti e bassi della lira confronti del marco.

LA FONDIARIA

LA STAMPA

ECONOMIA E FINANZA

Domenica 17 Marzo

LA FONDIARIA

Il Fondo monetario plaude a Dini ma per l'Europa servono «sacrifici»: 80 mila miliardi?

L'Fmi all'Italia: «Dovete fare di più»

«Così i tassi non calano»

ROMA. Sarà sui giornali 18 aprile, tre giorni prima delle elezioni, il documento semestrale del Fondo monetario, il *World Economic Outlook*. Si capisce che Lamberto Dini si preoccupasse di quei due o tre capoversi che saranno dedicati all'Italia. Si viene a sapere ora che il verdetto sarà, in sintesi: «In Italia è stato fatto molto, ma resta ancora molto da fare», secondo le parole un'autorevole fonte interna all'Fmi. Le critiche, che restano assai incisive, saranno espresse in un linguaggio cauto e misurato, con un compromesso di cui la storia dell'Fmi è piena.

Non sono graditi a nessuno degli schieramenti, in campagna elettorale, i consigli severi dell' Fmi: sarebbe benefico stringere molto la cinghia per un anno e mezzo, allo scopo di stare meglio dopo. Un po' tutti alimentano la speranza che una soluzione politica stabile farebbe diminuire i tassi di interesse, sgravando senza pena il deficit pubblico. L'Fmi risponde che il fattore politico non basta; la discesa dei tassi sarà significativa solo se il nuovo governo annuncerà subito di voler rispettare le condizioni di Maastricht in tempo utile, attuando tra '96 e '97 una maxi-manovra economica.

Sacrifici di questa portata in un primo momento danneggerebbero l'economia, frenando i consumi e la produzione. Ma l'Fmi, conformemente alla sua dottrina, pensa che i danni immediati saranno più che compensati dai successivi benefici: i tassi di interesse più bassi e il minor peso del deficit aprirebbero la via a una forte ripresa senza inflazione. Nei calcoli degli esperti del Fondo, l'ammontare della maxi-manovra necessaria sembrerebbe nei dintorni degli 80.000 miliardi. Gli ultimi sviluppi non sono buoni (qui l'Fmi resta di opinione più vicina alla Banca d'Italia che al governo): ai fattori straordinari che hanno peggiorato il disavanzo dei primi 2 mesi si aggiungerà ora il dimezzamento del gettito dal contributo previdenziale del 10%.

Ciò che sarà scritto nell'*Outlook* tra mese dipende appunto dal rapporto sull'Italia che - in questi termini, secondo quanto si riesce a sapere - è stato discusso a Washington venerdì pomeriggio, dal comitato esecutivo dell'Fmi. Lamberto Dini ha ammesso che la presenza a Washington in quello giorno serviva anche a far presenti le ragioni nostro governo. Il punto di dissenso è sulla sostenibilità di sacrifici per quell'importo. Secondo l'Fmi, altri Paesi europei ci sono riusciti senza conseguenze sociali dirompenti. Secondo Dini l'esperienza mostra invece che ci sono rischi; e non appare propizia l'attuale fase di rallentamento delle economie europee.

Pare che al momento l'Fmi preveda per l'Italia nel '96 una crescita economica del 2,7%: è meno della stima ufficiale del governo italiano, 3%, su cui il bilancio dello Stato si fonda. Però le cifre che girano attualmente nei ministeri sono 2,2-2,4%. Ed è un guaio, perché la minor crescita significa da un lato maggior deficit, dall'altro minore sostenibilità dei sacrifici.

Stefano Lepri

L'EUROPA IN ORDINE SPARSO

(PREVISIONI SINGOLI PAESI E PARAMETRI FISSATI DA MAASTRICHT)

Paesi	INFLAZIONE 1996	INFLAZIONE 1997	DISAVANZO / PIL 1996	DISAVANZO / PIL 1997	DEBITO / PIL 1996	DEBITO / PIL 1997
GERMANIA	1,5	1,6	3,9	3,2	60,6	61,1
FRANCIA	2,0	2,2	4,4	3,4	54,7	55,6
ITALIA	4,8	4,4	6,3	5,4	123,5	123,3
REGNO UNITO	2,5	3,4	4,1	3,3	53,2	53,9
SPAGNA	3,7	3,3	4,9	3,9	67,5	67,2
OLANDA	1,9	2,2	3,1	2,7	78,6	77,6
BELGIO	2,0	2,3	3,3	3,2	132,5	130,1
DANIMARCA	2,4	2,6	1,5	1,1	75,5	73,2
AUSTRIA	1,7	2,3	4,7	3,9	70,3	70,2
[illegible]	2,9		3		60	

FOSSA

«Ridurre il costo del denaro»

CAMPOBASSO. «Ci sono tutte le condizioni per abbassare il costo del denaro, perché questa è una delle soluzioni per far continuare gli investimenti e tenere alta la domanda». Lo ha detto il presidente designato della Confindustria, Giorgio Fossa, a Campobasso, a margine del convegno: «Prospettive di sviluppo delle piccole e medie imprese nel Molise». Fossa ha poi definito «forzata» la posizione di Bankitalia di far scendere i tassi quando l'inflazione toccherà il 4%. «Invece - ha continuato il futuro presidente della Confindustria - è più ragionevole la posizione dell'Abi che vuole un abbassamento del costo del denaro dopo le elezioni». Nessuna anticipazione è stata fatta da Fossa sul programma del mandato.

Monti: Maastricht come «Mani pulite»

A margine del dibattito, Monti parla della conferenza intergovernativa in programma il 29 marzo al Lingotto: «Il vertice di Torino - chiarisce - deve rivedere la Costituzione dell'Europa per rafforzarne i pilastri, ossia istituzioni e poteri dal Parlamento di Strasburgo alle decisioni assunte a Bruxelles. Solo in questo modo si potrà rilanciare l'occupazione».

Ma, per riportare nel mercato chi ha perso il lavoro, secondo il commissario, c'è la necessità di armonizzare i sistemi fiscali dei Paesi membri. Solo così si potrà davvero combattere la disoccupazione in tutto il continente. In la prima condizione «strettamente necessaria per raggiungere l'obiettivo è che l'Europa sia più unita: con un solo mercato e una sola moneta».

Diversa l'opinione di Antonio Martino che considera il trattato di Maastricht «pericoloso». Addirittura «capace di spaccare l'Europa anziché unirla». Un'Europa a «due velocità», spiega l'ex ministro, «divide». E poi, raccontando alla gente che l'ingresso nella nuova Unione è «subordinato al sacrificio, senza spiegare quali saranno i vantaggi, c'è il rischio collegare il concetto Unità a quello di Rinuncia», che farebbe subito dire «no» all'Europa.

Nel corso della «tavola rotonda» l'europarlamentare Luigi Florio ha denunciato le carenze dei servizi pubblici, della giustizia, del fisco, settori nei quali le distanze dell'Italia dalla media europea sono inferiori a quelle monetarie.

Dagli altri interventi - Spalanzani, gli europarlamentari Garosci (che chiede di rilanciare la piccola e media impresa) e Manzella, il direttore degli affari finanziari Bodo, l'editorialista Ostellino – è emersa, sia pure da ottiche diverse, la preoccupazione che l'Italia, non attuando una rapida politica di riduzione del debito pubblico e di privatizzazioni, possa perdere gli appuntamenti con il «treno» Europa.

Giuseppe Sangiorgio

IL CASO

GLI EFFETTI SU DEFICIT E PENSIONI

TORINO

Il trattato Maastricht? Dev'essere considerato per quello che è», dice Mario Monti, commissario dell'Unione europea: «Ossia un grande alleato delle generazioni future. Che le salva dai deficit e dagli sperperi dei governanti del passato e anche del presente». Rappresenta, infatti, una sorta di «carta del rigore»: «diga» la finanza facile gli scandali dei «tangentari». In grado «dare il passo all'Italia per farla rientrare nelle norme» e arrivare «gradualmente» alla moneta unica e all'unità politica in un Vecchio Continente «a misura di cittadino e mercante e di banchiere».

Monti ha partecipato ieri al convegno dal titolo «Rapporto sullo stato dell'Italia in Europa» organizzato all'Unione industriale di Torino e dall'associazione «Europa-Duemila», presieduta dall'eurodeputato Luigi Florio. Al fianco del commissario Ue ci sono interlocutori come l'ex ministro degli Esteri Antonio Martino, il direttore studi economici e affari finanziari della Fiat Giorgio Bodo, il politologo Piero Ostellino, i parlamentari a Strasburgo Luigi Florio, Riccardo Garosci e Andrea Manzella e il presidente Confartigianato Ivano Spalanzani.

Monti sostiene che se in Italia obiettivi quali bassa inflazione, basso debito pubblico e economia sociale (senza dimenticare il mercato) oggi sono auspicati da tutti, ciò è dovuto alla benefica influenza delle istituzioni comunitarie. Che, pur limitando gli eccessi di spesa, hanno creato «molta più libertà finanziaria anche rispetto al passato, della quale non si sono avvantaggiati unicamente coloro che desiderano impiegare capitali all'estero, ma anche chi li lascia in Italia e che, grazie alla concorrenza, se li vede meglio remunerati».

GERMANIA

Kohl sponsorizza l'Uem

BONN. Helmut Kohl scende campo per promuovere la moneta europea: la campagna promozionale che scatterà in primavera costerà almeno cento milioni di marchi, centosei miliardi di lire, e secondo lo «Spiegel» avrà il contributo dell'industria privata di banche tedesche, oltre a quello della Comunità europea. La campagna continuerà fino al 1998, vigilia immediata della prevista entrata in vigore dell'Unione monetaria e anno elettorale in Germania. Secondo lo «Spiegel», Kohl intende abbinare la propria immagine politica a quella della moneta europea.

Lo annuncia Fantozzi

Bloccata la delega ai Comuni

Il ministro Fantozzi

ROMA. Il ministero delle Finanze è orientato ad accogliere la richiesta dei Comuni non attuare la delega sulla revisione del catasto contenuta nel collegato alla Finanziaria. A sottolinearlo è lo stesso ministro Fantozzi: «Accoglieremo la richiesta dei Comuni - dice -. Gli enti locali chiedono di sospendere il decreto perché vogliono migliorare la legge delega». «Come si ricorderà - aggiunge Fantozzi - la delega fu inserita nel collegato proprio su richiesta dei Comuni e un po' affrettatamente. Ora abbiamo già pronto lo schema di decreto delegato, ma proprio perché concordiamo con i Comuni sul fatto che la norma attuale può essere migliorata, stiamo predisponendo una legge delega». Era stato proprio il presidente dell'Anci, Enzo Bianco, a chiedere a Fantozzi di soprassedere sull'attuazione della legge delega per evitare «che la revisione delle tariffe d'estimo e delle zone censuarie, fatta l'aggiornamento degli attuali dati catastali, provochi un ulteriore aumento della pressione fiscale sulla casa». Con ogni probabilità quindi sarà il Parlamento a disciplinare il coinvolgimento dei Comuni nella gestione del catasto. La delega prevedeva tra l'altro l'attribuzione ai Comuni della facoltà di stabilire ai soli fini dell'Ici una riduzione e un aumento comunque non superiore il 10% del valore imponibile in relazione alla dotazione dei servizi pubblici forniti nella zona.

A Londra e in Usa

Per Mediaset trattative su due tavoli

Fedele Confalonieri

LONDRA. Le trattative tra la Mediaset di Silvio Berlusconi e la British Telecom (Bt), per il lancio di una joint venture in Italia nelle telecomunicazioni, sono «in fase avanzata». Lo scrive il «Financial Times», secondo cui gli accordi in via di discussione prevedono che Bt compri il 3 per cento, che i prezzi di mercato equivarrebbe a circa 200 miliardi lire. Ma, sempre per il giornale, il gigante della telefonia britannica potrebbe pagare qualcosa in più se in cambio otterrà proprio rappresentante nel consiglio d'amministrazione di Mediaset. All'inizio l'intesa consisterà nell'offerta di servizi telefonici alle aziende in concorrenza con Telecom Italia potrebbe allargarsi a tutti gli altri servizi - compreso quello cellulare - quando nel 1998 il mercato verrà completamente liberalizzato. La Bt, che intende coinvolgere nell'operazione Albacom, la società creata con la Bnl, potrebbe utilizzare la videoteca di Mediaset per distribuire film attraverso le linee telefoniche (il cosiddetto «video domanda»). Il «Financial Times» ha però anche in risalto che Fininvest, pur preferando l'alleanza con Bt, starebbe trattando con l'americana At&T. Il presidente della Fininvest, Confalonieri, ha commentato che le trattative con British Telecom stanno procedendo molto bene. E un portavoce gruppo italiano ha confermato che Mediaset è in contatto anche altri gruppi oltre a Bt.

In Italia sono spuntati in sei mesi duemila nuovi miliardari

I nipotini di zio Paperone

NEL Paese i nuovi miliardari spuntano come funghi. Parola di Bankitalia. La prova: in soli sei mesi quasi duemila i nomi che si sono aggiunti al Gotha dei «Paperon de' Paperoni», albo d'oro nel quale iscritto solo chi ha conti bancari con oltre nove zeri. Con i «debuttanti», i super-ricchi ormai più di 27 mila (27.290 per l'esattezza, facendo le somme sul Bollettino statistico via Nazionale) e i loro conti banca superano complessivamente i 72 mila miliardi di lire.

Ma quali forzieri custodite queste ricchezze? La «mappa del (dati del settembre '95, riferiti sia conti delle famiglie sia quelli delle imprese, senza possibilità di distinguere le due categorie) vede ancora la Lombardia «maglia «conti dorati», mentre la maglia è toccata al che, nonostante una crescita da 51 miliardari, per un soffio ha dovuto cedere il passo alla Basilicata, ora penultima 53 conti super.

vediamo la classifica delle regioni, base libretti di risparmio e ai conti correnti dei loro «re Mida». Il Lazio è sempre secondo 3325 miliardari ma i nuovi «conti ricchi» sono «solo» 91, contro i 481 dell'Emilia Romagna che 2596 depositi a nove zeri insidia ora molto più da vicino il terzo posto del Piemonte, salito da 2464 a 2666. La Toscana supera il Veneto (2116 contro 2086). Solo in regioni il flusso è stato contrario: Val d'Aosta (-4 super ricchi), Sardegna (-11), Trentino (-21). Stabilità invece nelle Marche, ferme ai clienti eccellenti.

E Bankitalia getta anche un occhio dietro l'angolo, dove si affollano gli aspiranti Paperon de' Paperoni. In banca, accanto ai mega-clienti, vi sono 53.000 conti con una disponibilità tra i 500 e i milioni; 146 mila fra i 250 e i 500 milioni, 881 mila fra i 100 e milioni e un milione e seicentomila i 50 e i 99 milioni. La clientela più numerosa, ovviamente, è quella meno di 50 milioni di lire sul conto: sono in tutto sei milioni e 127 mila. Per loro Paperone resta solo un personaggio di Walt Disney. [fr. bu.]

BIMAR

CONSULENTI IMMOBILIARI

APPARTAMENTI IN TORINO

[redacted] CAMERA E CUCINA

BARR.DI MILANO libero recente ingresso camera tinello cucinino bagno dilazioni pari affitto
VANCHIGLIA libero ristrutturato camera cucina antibagno bagno L. 80 milioni dilazioni
VANCHIGLIETTA Corso Belgio libero ingresso soggiorno angolo cottura camera bagno posto auto mutuo dilazioni
PARELLA Via Bavena libero ristrutturato ingresso camera cucina bagno L. 88 milioni
SAN SALVARIO in stabile d'epoca monolocale arredato completamente ristrutturato soppalcato con riscaldamento autonomo e cantina L. 57 milioni
BARRIERA DI MILANO Via Brandizzo camera cucina bagno termo autonomo L. 98 milioni dilazioni pari affitto
MIRAFIORI Libero ampio monolocale con cucinino [redacted] L. 73 milioni dilazionabili mutuo permute
VIA BRANDIZZO presto libero monolocale con angolo cottura e servizi L. 44 milioni dilazionabili mutuo permute
AURORA Via Cigna adiacente libero ristrutturato ingresso camera cucina bagno mutuo permute
SAN DONATO libero completamente ristrutturato camera cucina bagno soppalco cantina con posto auto L. [redacted]
[redacted] ristrutturato ingresso camera cucina bagno cantina L. 135 milioni dilazionabili
BORGOVITTORIA ottime condizioni ingresso camera cucina bagno cantina dilazioni di pagamento mutui permute
CENTRO [redacted] ampio [redacted] pieno sole signorile perfetto [redacted] panoramico L. 98 milioni dilazionabili
VIA LUINI libero ristrutturato monolocale con angolo cottura bagno L. 65 milioni rate pari affitto
PARELLA libero ottime condizioni ingresso [redacted] cucina bagno cantina L. 110 milioni dilazionabili
VIA LUINI libero ingresso camera cucina bagno L. 135 milioni dilazionabili
CORSO VERCELLI adiacente [redacted] ristrutturato ingresso soggiorno camera cucina bagno
[redacted] **SAN P**[redacted] liberabile ingresso camera cucina bagno L. 35 milioni dilazionabili
MIRAFIORI libero ingresso camera cucina bagno L. 110 milioni ampie dilazioni
MAURIZIANO in palazzo d'epoca monolocale arredato completamente ristrutturato L. 60 milioni dilazionabili
VANCHIGLIA adiacente Università libero ottimo per investimento ingresso camera [redacted] terrazzino L. 124 milioni dilazionabili
MIRAFIORI [redacted] Strada del Drosso [redacted] 1/2 camere cucina bagno da L. 65 milioni dilazionabili
PIAZZA BENGASI Adiacente libero ristrutturato ingresso camera [redacted] bagno riscaldamento autonomo [redacted]
SAN DONATO libero perfettamente a posto ingresso cucina camera bagno cantina L. 96 milioni dilazionabili [redacted] permute
[redacted] **STATUTO** [redacted] da [redacted] ingresso camera cucina bagno soffitta L. 37 milioni
CENTRALE adiacente Via Mazzini ingresso [redacted] su soggiorno angolo cottura camera bagno [redacted] autonomo
CENTRALE libero mansarda ristrutturata arredata ingresso camera cucina bagno L. 47 milioni

C.SO REGINA camera cucina bagno L. 70 milioni dilazionabili mutuo permute
[redacted] **PO** [redacted] adiacente in casetta libero ristrutturato camera cucina bagno L. 86 milioni
VIA SAN DONATO libero da ristrutturare ingresso camera cucina bagno soppalco L. 60 milioni dilazionabili
PIAZZA STATUTO adiacente libero camera cucina servizio ideale per investimento L. 47 milioni rate pari affitto
LUCENTO ottime condizioni ingresso camera cucina bagno cantina L. 88 milioni dilazionabili
POZZO STRADA completamente ristrutturato ingresso camera cucina bagno cantina riscaldamento autonomo L. 110 milioni
VIA VANCHIGLIA libero [redacted] condizioni camera cucina bagno dilazioni di pagamento
VIA VERRES buone condizioni ingresso camera cucina bagno cantina L. 79 milioni [redacted]

CAMERA TINELLO O SOGGIORNO

VIA BALBO libero [redacted] riscaldamento autonomo L. 53 milioni dilazionabili
[redacted] **LESNA** libero ingresso camera tinello cucinino bagno posto auto volendo mutuo [redacted]
CENTRALE ristrutturato ingresso camera tinello angolo cottura bagno soffitta L. 125 milioni dilazionabili
PIAZZA RESPIGHI Adiacente libero [redacted] ingresso 2 [redacted] tinello cucinino bagno L. 150 milioni dilazioni mutuo
C.GIULIO CESARE adiacente [redacted] ingresso camera tinello cucinino bagno L. 110 milioni
BORGOVITTORIA completamente ristrutturato ampio ingresso camera tinello cucinino bagno cantina L. 125 milioni dilazionabili mutui permute
LINGOTTO [redacted] Piazza Bengasi ottimo investimento ingresso camera tinello cucinino bagno L. 87 milioni dilazionabili
MADONNA DI CAMPAGNA libero ingresso su soggiorno con angolo cottura camera bagno [redacted] L. 75 milioni dilazionabili
SAN DONATO ottimo investimento ingresso camera tinello cucinino bagno [redacted] ascensore L. 105 milioni
[redacted] **PAOLO** Via Frejus libero ingresso camera tinello cucinino bagno L. 90 milioni rate pari affitto
C. GROSSETO libero spazioso ingresso camera tinello cucinino bagno L. 125 milioni dilazionabili
TESORIERA libero ristrutturato ingresso camera [redacted] cucinino bagno L. 105 milioni dilazioni
CORSO BELGIO adiacente libero ingresso camera tinello cucinino bagno L. 115 milioni rateabili
[redacted] **DONATO** libero con ingresso indipendente camera tinello cucinino bagno L. 115 milioni dilazionabili
[redacted] libero ingresso [redacted] cucinino bagno L. 100 milioni dilazioni pari affitto
VIA PRINCIPESSA CLOTILDE in palazzo appartamento di ingresso camera tinello cucinino bagno balconcino L. 90 milioni dilazionabili
REGIO PARCO 3° piano ascensore ingresso [redacted] tinello cucinino bagno cantina ripostiglio 2 balconi L. 145 milioni dilazionabili mutui permute
VIA CIGNA adiacente libero ristrutturato ingresso living con angolo cottura [redacted] bagno L. 80 milioni rateabili
C. MARCONI Adiacente libero ingresso camera tinello cucinino bagno L. 110 milioni rateabili

CORSO SVIZZERA piano 6° [redacted] ascensore ingresso camera tinello cucinino [redacted] ottimo investimento L. 90 milioni rateabili
LARGO SEMPIONE libero ottimo ingresso camera soggiorno angolo cottura servizi L. 105 milioni rate pari affitto
CORSO TARANTO libero signorile spazioso ingresso camera tinello cucinino bagno L. 114 milioni dilazionabili
SAN DONATO Via Tenivelli libero ingresso camera tinello cucinotta bagno L. 78 milioni dilazioni
MIRAFIORI Corso Unione Sovietica [redacted] grande ingresso camera cucinotta bagno L. 105 milioni dilazioni
POZZO STRADA libero ristrutturato ingresso ampio camera tinello cucinino bagno L. 115 milioni rateabili
VIA VIGLIANI ristrutturato ingresso camera tinello cucinino bagno mansarda L. 85 milioni dilazionabili mutui permute

2 CAMERE CUCINA O CAMERA SOGGIORNO

BORGO SAN PAOLO libero completamente ristrutturato 2 camere cucina bagno L. 210 milioni [redacted]
CENTRO libero ristrutturato ingresso living 2 camere cucina bagno termo autonomo dilazioni
[redacted] libero ingresso soggiorno camera cucina abitabile bagno ripostiglio posto auto L. 70 milioni dilazionabili
CORSO GABETTI Adiacente libero ristrutturato soggiorno camera angolo cottura bagno L. 95 milioni dilazionabili
SANTA RITA libero libero ingresso 2 camere cucina bagno piano alto termo autonomo L. 185 milioni [redacted]
C.SO RAFFAELLO piano alto ingresso soggiorno angolo cottura camera bagno L. 108 milioni dilazionabili
CORSO FRANCIA libero ingresso 2 camere cucina bagno L. 156 milioni dilazionabili
CORSO LECCE libero ottimo ingresso su soggiorno angolo cottura camera bagno L. 166 milioni dilazionabili
CENTRO Via Mazzini libero da ristrutturare 2 camere cucina servizio L. 86 milioni dilazionabili
VIA MILANO libero ampio mansarda [redacted] di 2 camere L. 53 milioni dilazionabili
BARRIERA DI MILANO libero ristrutturato 3° [redacted] ascensore ingresso camera tinello cucinino bagno cantina ripostiglio 2 balconi L. 136 milioni
C.so LOMBARDIA presso panoramico 7° piano ascensore 2 appartamenti [redacted] di 2 [redacted] cucina 2 bagni vendibili separatamente L. 160 milioni [redacted]
[redacted] libero ingresso 2 camere [redacted] bagno [redacted] volendo box L. 175 milioni dilazionabili
[redacted] **DI CAMPAGNA** libero recente ingresso 2 camere [redacted] cucinino bagno ampio terrazzo L. 157 milioni dilazioni permute
ROSSINI libero 2 camere angolo cottura bagno riscaldamento autonomo L. 70 milioni rateabili
CENTRALE libero in bella casa d'epoca ingresso 2 camere cucina o tinello cucinino bagno posto auto L. 70 milioni ampie dilazioni
CENTRALE 4° piano ascensore con placamento ristrutturato ampio ingresso 2 camere cucina doppi servizi lavanderia cantina dilazioni di pagamento

CENTRO Via S. Secondo 2 camere cucina servizio ottimo investimento L. 95 milioni dilazionabili
[redacted] angolo Via Frejus libero ristrutturato ingresso 2 camere cucina bagno ampie dilazioni mutuo permute
VIA VAL DELLA TORRE libero ottimo ingresso 2 camere cucina bagno L. 146 milioni dilazioni
C.so VERCELLI in stabile d'epoca ristrutturato ingresso 2 camere cucina bagno L. 125 milioni [redacted]

2 [redacted]

AERONAUTICA libero 2° piano ascensore ingresso 2 camere tinello cucinino bagno ripostiglio cantina L. 220 [redacted]
CAMPIDOGLIO ottimo investimento ingresso 2 camere tinello cucinino bagno L. 210 milioni
NUOVO TRIBUNALE ottimo investimento ingresso 2 camere tinello cucinino bagno posto auto permute
BORGO VITTORIA Via Coppino libero ottimo ingresso 2 camere tinello cucinotta bagno L. 225 milioni dilazionabili
C. MARCONI adiacente libero soggiorno 2 camere cucina servizio L. 135 milioni dila[redacted]
S. RITA libero ottimo ingresso 2 camere [redacted] cucinino bagno L. 165 milioni permute dilazioni
[redacted] **PALERMO** ristrutturato ingresso 2 camere tinello [redacted] bagno cantina balcone L. 125 milioni
REGIO PARCO libero ristrutturato ingresso soggiorno camera cucinotta bagno soffitta L. 125 milioni dilazionabili
CROCETTA ottime condizioni 2 appartamenti adiacenti 4° piano ascensore ingresso 1/2 camere tinello [redacted] ripostiglio bagno [redacted] soffitta vendibili separatamente
SANTA RITA libero ristrutturato ingresso 2 camere tinello cucinino ripostiglio bagno cantina 2 balconi giardino condominiale
VIA SAORGIO adiacente libero ottimo ingresso 2 camere [redacted] cucinino bagno L. 150 milioni dilazioni
CIT TURIN libero ristrutturato ingresso [redacted] tinello cucinino bagno permute dilazioni

[redacted] TRE CUC[redacted] O TINELLO

CITTURIN libero ingresso 3 camere tinello cucinino bagno L. 290 milioni volendo box
BARCA libero ingresso soggiorno 2 camere cucinino bagno cantina posto [redacted] L. 84 milioni dilazionabili
VIA BORGO DORA [redacted] panoramico 8° piano ascensore completamente ristrutturato soggiorno 2 camere tinello cucinino bagno ripostiglio cantina soffitta
[redacted] ristrutturato ingresso 3 camere cucina abitabile bagno cantina L. 172 milioni dilazionabili mutui permute
C.so GIULIO CESARE [redacted] ottime condizioni ingresso 3 camere cucina abitabile bagno ripostiglio cantina solaio dilazioni di pagamento
L. GIACHINO libero ampio ingresso 3 [redacted] bagno L. 220 milioni permute [redacted]
BORGO VITTORIA completamente ristrutturato ingresso 3 camere cucina bagno ripostiglio 3 balconi L. 207 milioni dilazionabili
CORSO INGHILTERRA stesso piano 2 alloggi

di ingresso camera cucina bagno piano 4° termo ascensore L. 150 milioni dilazionabili
CORSO REGIO PARCO Adiacente libero 2 camere cucina bagno abitabile camera cucina occupato L. 140 milioni rateabili
Via SANSOVINO adiacente libero recente ingresso 3 camere cucina bagno L. 170 milioni dilazionabili
GRAN MADRE ottime condizioni ingresso 3 camere cucina abitabile bagno da L. 237 milioni di[redacted]
VANCHIGLIA libero ingresso da ballatoio privato 3 camere cucina bagno solaio L. 125 milioni dilazionabili mutui permute
CORSO TRAIANO libero signorile piano alto ingresso salone 2 camere cucina bagno permute
CITTURIN libero signorile ampio ingresso 3 camere cucina bagno ripostiglio soffitto L. 191 milioni

SALONE 2 CAMERE

SAN DONATO Via Balbis libero ristrutturato ingresso salone 2 camere cucina biservizi termo ascensore permute dilazioni
PARCO RUFFINI libero completamente ristrutturato ingresso living sul soggiorno 2 camere cucina abitabile bagno cantina L. 170 milioni
Via [redacted] prestigioso ingresso salone 2 camere cucina 2 bagni [redacted] disimpegno cantina dilazioni di pagamento
CAMPIDOGLIO in stabile d'epoca completamente ristrutturato [redacted] ingresso salone 2 camere cucina bagno cantina L. 297 milioni
CENISIA Via Bussoleno ultimi alloggi nuovi ingresso 2 camere cucina biservizi posto auto volendo box
[redacted] **SO POANTONELLI** Adiacente libero in cucina bingresso soggiorno 2 camere cucina biservizi mansarda dilazioni permute
PRECOLLINA Via Cavalcanti libero in palazzina ingresso soggiorno 3 camere tinello cucinino bagno [redacted] permute
VIA CHIESA DELLA SALUTE libero ottimamente ristrutturato ingresso 2 camere soggiorno living cucinino bagno L. 188 milioni mutui permute
[redacted] Via Chiala ingresso soggiorno 2 camere cucina 3 balconi cantina posto auto dilazioni di [redacted] mutui permute
C.so TURATI piano alto libero ingresso su soggiorno [redacted] tinello cucinino bagno cantina ripostiglio L. 256 milioni
NIZZA / MILLEFONTI ristrutturato ingresso living su soggiorno con angolo cottura [redacted] da letto bagno 2 cantine dilazioni di pagamento
VIA COPPINO da impresa nuova costruzione alloggi di ingresso soggiorno living 2 camere cucina biservizi box posto auto giardino condominiale dilazioni permute
Via PIETRO COSSA nuovo ingresso living su soggiorno 2 camere cucina biservizi box L. 243 milioni [redacted]
SAN PAOLO Via Di Nanni [redacted] ingresso su salone 2 camere cucina bagno L. 235 milioni permute dilazioni
BARCA libero piano alto ascensore ingresso salone 2 camere cucina 2 bagni volendo box per 3 auto L. 270 milioni dilazionabili
VIBERTI Corso Monte Cucco libero panoramico ingresso salone living 2 camere cucinotta bagno L. 315 milioni dilazioni permute

Via NAPIONE libero ottime condizioni ingresso su salone 2 camere cucina bagno armadi a muro cantina L. 210 milioni
PIER DELLA FRANCESCA adiacente libero ristrutturato ingresso 3 camere cucina bagno L. 176 milioni rateabili
C.so ROSSELLI ristrutturato riscaldamento autonomo ingresso su salone con camino 3 camere cucina biservizi cantina L. 186 milioni dilazionabili
SAN SALVARIO adiacente Corso massimo D'Azeglio signorile ingresso salone 2 camere cucina biservizi terrazzo dilazioni permute
BARRIERA DI MILANO libero ingresso living su salone 2 camere cucina bagno termo autonomo L. 257 milioni permute dilazioni
CENTRALE ristrutturato ingresso soggiorno 2 camere cucina bagno cantina L. 230 milioni dilazionabili
SAN SALVARIO libero ottimo stato ingresso salone con camino 2 camere cucina lavanderia bagno 2 arie cantina balcone dilazioni di pagamento mutui permute
Via TERNANEO recente con giardino condominiale salone 2 camere cucina 2 bagni ripostiglio cantina L. 280 milioni dilazionabili mutui permute

SALO[redacted]

MADONNA DI CAMPAGNA libero ristrutturata [redacted] casetta soggiorno living 3 camere cucina bagno cortile privato L. 180 milioni
C.so RAFFAELLO adiacente signorile ingresso salone 3 camere cucina doppi servizi cantina L. 500 milioni dilazionabili mutui e permute
MIRAFIORI libero ristrutturato ingresso salotto 3 camere cucina abitabile 2 bagni ripostiglio cantina box auto L. 230 milioni
VIA VENTIMIGLIA signorile biingresso salone 4 camere studio cucina tripli servizi terrazzo posto auto permute dilazioni
VIA GORIZIA libero signorile ingresso salone 3 camere tinello cucinino biservizi box L. 460 milioni permute
SAN PAOLO ingresso salone con camino 5 camere biservizi ripostiglio 4 solai 2 cantine riscaldamento autonomo L. 420 milioni dilazionabili
LUCENTO libero recente 10° piano ingresso 3 camere cucina abitabile bagno posto auto L. 170 milioni dilazioni
CORSO MARCONI adiacente ingresso 6 camere cucina biservizi termo autonomo L. 250 milioni
MILLEFONTI libero in ottima casa d'epoca ingresso salottino 3 camere cucina bagno permute
MIRAFIORI SUD libero ingresso 4/5 camere cucina antibagno bagno box L. 185 milioni dilazionabili
Via DELLE PERVINCHE in palazzo ingresso 8 camere cucina servizi ripostiglio 2 cantine 2 posti auto giardino [redacted] dilazionabili
CRIMEA libero signorile biingresso salone 3 camere cucina biservizi dilazioni permute
CROCETTA libero signorile biingressi salone 5 [redacted] cucina tripli servizi L. 385 milioni volendo box
VIA XX SETTEMBRE libero signorile ingresso 7 camere cucina biservizi posto auto dilazioni permute
CORSO VALDOCCO adiacente palazzo [redacted] ristrutturato tutto su 2 piani 10 camere 6 box auto seminterrato di mq 200

VI ABBIAMO RISERVATO UN POSTO NELLE NOSTRE VETRINE

OCCASIONI

BARDONECCHIA Via San Giorgio Borgo vecchio appartamenti in fase di ultimazione varie metrature impresa vende volendo con giardini terrazzi box bi - tri locali volendo porzioni di [redacted] posizione panoramica mutui dilazioni permute

OULX Via Dei Laghi villette
[redacted]ove indipendenti ingresso privato soggiorno 2 camere angolo cottura bagno box tavernetta giardino privato zona tranquilla panoramica comoda ai servizi da L. 270 milioni dilazioni permute

CESANA Frazione Fenils
in baita vendiamo appartamenti di varie metrature volendo [redacted] tavernetta box auto cantine ottima posizione panoramica soleggiata direttamente da impresa volendo mutui permute

ROCHEMOLLES (BARDONECCHIA)

in grangia signorili appartamenti nuova costruzione varie metrature soleggiatissimi da L. 146 milioni dilazionabili

[redacted]

[redacted] semicentrale [redacted] ingresso 2 camere cucina bagno L. 160 milioni dilazionabili
ALPIGNANO libero recente salone living 2 camere cucina servizi box auto dilazioni di pagamento
BEINASCO libero recente ingresso living su soggiorno 1/2 camere cucina servizi termo [redacted] 2 balconi box auto
BIBIANA (TO) libero in residence recente alloggio su 2 livelli ingresso soggiorno cucinino camera bagno posto auto L. 55 milioni dilazionabili
BORGARETTO libero recente ingresso 2 camere cucina bagno L. 170 milioni dilazionabili
CHIVASSO libero ingresso 4 camere tinello cucinino bagno L. 280 milioni dilazioni permute
COLLEGNO Adiacente Corso Francia ingresso soggiorno living 2 camere cucinino bagno lavanderia 197 milioni
COLLEGNO signorile da impresa ingresso

soggiorno 2 camere cucina biservizi box rifiniture L. 315 milioni
COLLEGNO libero [redacted] ingresso salone camino cucina bagno mansarda box posto auto L. 275 milioni dilazioni
COLLEGNO centrale completamente ristrutturato ingresso camera tinello cucinino bagno cantina L. 142 milioni dilazionabili
FELETTO CANAVESE completamente ristrutturato riscaldamento autonomo camera [redacted] e bagno più camera al piano superiore L. 116 milioni dilazionabili
GABIANO (AL) libera casa padronale indipendente [redacted] alloggi completamente ristrutturata permute dilazioni
GIAVENO centrale libero in stabile recente ingresso 3 camere tinello cucinino bagno box L. 206 milioni dilazioni
GRUGLIASCO nuovi stesso piano volendo abbinabili salone living 2 [redacted] cucina biservizi box doppio

GRUGLIASCO piano alto ascensore panoramico ingresso living sul salone 2 [redacted] 2 bagni ripostiglio 2 arie 2 balconi cantina AFFARE
[redacted] centrali signorili libero salone 3/4 [redacted] cucina servizi [redacted] terrazzi dilazioni mutui permute
MONCALIERI in palazzina recente immersa nel verde ingresso soggiorno 3 camere cucina 2 bagni cantina box auto L. 286 milioni dilazionabili mutui permute
MONCALIERI Testona libero recente ingresso salone [redacted] cucinotta bagno posto auto L. 150 milioni volendo box
[redacted] libero ottimo ingresso [redacted] camera cucinino bagno L. [redacted] milioni dilazioni
NICHELINO libero recente ingresso camera tinello [redacted] bagno L. 125 milioni dilazioni
[redacted] libero attico ingresso soggiorno angolo cottura 2 camere bagno ampio terrazzo L. 186 milioni permute
RACCONIGI centrale libero in palazzina recente salone 2 camere cucina bagno mansarda box L. 237 milioni
RIVOLI libero recente ingresso living su salone 2 camere tinello cucinino bagno L. 255 milioni rateabili
[redacted] **MAURO** signorile rifinito ampio ingresso salone 2/3 camere doppi servizi cucina [redacted] cantina box auto tavernetta
TROFARELLO signorile [redacted] alto [redacted] ingresso su salone 3 camere cucina abitabile disimpegno 2 bagni ripostiglio cantina box auto 2 balconi AFFARE
VENARIA piano alto ascensore salone 3 camere [redacted] cucina 2 bagni cantina box L. 350 milioni
VINOVO libero in palazzina signorile ingresso su salone 2 camere cucina bagno terrazzo box L. 230 milioni dilazioni

[redacted]

ASTI Rustico ristrutturato soggiorno cucina 3 camere bagno più tavernetta e mansarda ampio terrazzo giardino [redacted]
CANAVESE rustico immerso nel verde quasi completamente ristrutturato ingresso sul salone cucina 4 camere bagno mansarda autorimessa porticato [redacted] circostante 8000 mq
CORTIGLIONE (AT) rustico indipendente [redacted] ristrutturare si 4 camere cucina bagno box terreno mq 1400 L. [redacted] milioni rateabili
LA LOGGIA (TO) libera casa indipendente volendo bifamiliare 2 box cortile L. 382 milioni dilazioni permute
SAN CANDIDO DI MURISENGO (AT) libero cascinale indipendente [redacted] 17 giornate [redacted] terreno [redacted] ottima posizione L. 300 milioni permute dilazioni
[redacted] semicentrale terreno di 600 mq con [redacted] da demolire con progetto approvato per villetta salone 3 camere cucina bagno seminterrato e mansarda
CAVOUR rustico da ristrutturare [redacted] mq più tettoia di [redacted] mq e terreno agricolo 8000 mq
[redacted] rustico indipendente su 3 lati ottime condizioni mq 110 calpestabili con 1600 mq di terreno L. 186 milioni dilazionabili
[redacted] (AT) [redacted] indipendente da ristrutturare su 2 livelli 4 vani [redacted] terreno L. 50 milioni ampie dilazioni
[redacted] 3 Km dal [redacted] terreno di mq [redacted] ideale per [redacted] circolo sportivo ecc. L. 55 milioni
VILLADEATI (AL) lotto di terreno agricolo di 3000 mq L. 20 milioni dilazionabili
VILLAMIROGLIO (AL) terreno edificabile di [redacted] più adiacente mq 450 di terreno agricolo L. 156 milioni

BIMAR

TORINO: *corso Ferrucci 19*
via Vanchiglia 32 - c.so Vinzaglio 28
©011/43591

OULX: *via Faure Roland 3*
aperto tutta la settimana, sabato e domenica compresi
©011/43591
0122/831778

MONTAGNA

BEAULARD (Bardonecchia) Centrale ingresso soggiorno con angolo cottura 2 camere bagno box arredato L. 225 milioni
BARDONECCHIA Borgo Vecchio libero ottimo in casetta soggiorno cucinino camera bagno giardino posto auto permute dilazioni
BARDONECCHIA adiacente Palazzo delle Feste 2 miniappartamenti adiacenti volendo abbinabili con cucinotta bagno posto auto L. 160 milioni dilazionabili
BARDONECCHIA Centrale signorile appartamento mansardato di ingresso soggiorno cucinino camera bagno dilazioni di pagamento
BARDONECCHIA libero in tipica baita di nuova costruzione ampi mono/bi trilocali rifiniture dilazioni
CHIOMONTE libero in complesso residenziale ingresso camera cucina bagno box terrazzino L. 90 milioni dilazionabili
PRAGELATO libero in palazzina soggiorno con camino 1/2 camere cucinino bagno volendo box permute dilazioni
PRAGELATO Borgata Duc libero panoramico in tipica casetta salonicino con camino angolo cottura 2 camere biservizi posto auto L. 300 milioni permute dilazioni
SALBERTRAND centrale porzione di baita indipendente su 3 lati di soggiorno con camino e angolo cottura 1/2 camere bagno [redacted] tavernetta da L. 130 milioni

SAUZE D'OULX libero ingresso soggiorno camera angolo cottura bagno box L. 180 milioni dilazionabili
SANSICARIO signorile rifinito ingresso soggiorno con angolo cottura camera soppalcata bagno L. 160 milioni dilazionabili
SANSICARIO signorile soggiorno con camino 2 camere bagno terrazzo soleggiatissimo L. 270 milioni dilazionabili
SAUZE D'OULX alloggio prestigioso in baita ristrutturata con giardino privato ingresso living su soggiorno angolo cottura 2 camere box
[redacted] **ZE** [redacted] signorile ampio monolocale di soggiorno con angolo cottura servizi arredato [redacted] giardino L. 142 [redacted]
SAVOULX Frazione Clots in baita nuova [redacted] bi tri locali con terrazzi termo autonomo da L. 99 milioni permute dilazioni
SESTRIERE libero signorile volendo abbinabili biingressi salone 3 camere cucina tripli servizi posti auto permute dilazioni
SESTRIERE Fronte piste libero duplex soggiorno 2 camere cucinino bagno L. 390 milioni dilazioni
SESTRIERE [redacted] **COL** nuovo ingresso soggiorno camera cucina bagno termo autonomo da L. 326 milioni permute [redacted]
SESTRIERE libero ampio loft di mq 77 con angolo cottura servizi soppalco L. 170 milioni

PRAGELATO Souchères Basses in baita ingresso 3 camere salone con camino angolo cottura bagno termo autonomo L. 115 milioni
OULX Centrale ingresso soggiorno camera cucina bagno ottima esposizione soleggiato L. 155 milioni dilazionabili
OULX ottimo nuovo arredato soggiorno angolo cottura bagno giardino posto auto L. 175 milioni
OULX Centrale libero ampio monolocale con soggiorno angolo cottura bagno giardino L. 110 milioni dilazioni
OULX Signorile appartamento mansardato su due livelli soggiorno con angolo cottura camera bagno più camera soppalcata con finestra L. 300 milioni
OULX signorile villino indipendente su 3 lati con giardino esclusivo soggiorno con angolo cottura camera bagno terrazzo di 60 mq L. 220 milioni
OULX villette nuove indipendenti soggiorno 2 camere angolo cottura bagno box giardino permute dilazioni mutui
OULX Villaggio Fraiteve 2 bungalow in legno arredati con giardino privato vendibili separatamente
[redacted] fronte seggiovia in casetta soggiorno camera cucinino bagno più camera soppalcata terrazzi box ampio parcheggio condominiale AFFARE

[redacted] E [redacted]

[redacted] **MOLISE** adiacente villetta indipendente di salone 2 camere cucina bagno lavanderia box giardino permute dilazioni
AVIGLIANA signorile villa unifamiliare [redacted] su 4 lati con 1000 mq di terreno circostante salone con [redacted] 3 camere cucina servizi più tavernetta autorimessa possibilità ampliamento 150 mq
BRANDIZZO (TO) casetta indipendente con locale commerciale 2 appartamenti cortile privato fienile dilazioni permute
[redacted] **DIC**[redacted] **(TO)** villa nuova indipendente salone 3 camere [redacted] biservizi mansarda tavernetta box giardino L. [redacted] milioni
CASELLE (TO) libera villa a schiera salone 3 camere [redacted] biservizi tavernetta lavanderia giardino dilazioni permute
[redacted] **RI** Collinare signorile villa indipendente ingresso salone [redacted] disimpegno 2 camere doppi servizi più mansarda mq 90 da ultimare con abitabilità tavernetta box [redacted] cantina dilazioni mutui permute
POIRINO signorile porzione di bifamiliare [redacted] 2 camere tinello con angolo cottura 2 bagni box locali di servizio terreno circostante
CUNEESE (Ferrero) porzione di cascinale da ristrutturare di 60 mq più terreno circostante L. 20 milioni dilazionabili
GASSINO (TO) villa nuova indipendente salone 3 camere cucina biservizi tavernetta mansarda giardino permute dilazioni
GIVOLETTO (TO) villa nuova indipendente con mq 1000 di terreno [redacted] garage mansarda permute dilazioni
GIVOLETTO villetta indipendente di 240 mq con capannone di 320 mq e giardino recintato di 2800 mq dilazionabili mutui permute
MONCALIERI signorile villetta soggiorno 2 camere cucina antibagno bagno più seminterrato di tavernetta salottino cucina e bagno laboratorio condonato tettoia box doppio L. 490 milioni
ORBASSANO prestigiosa villa in co[redacted] salone 8 camere [redacted] servizi solarium tavernetta autorimessa e locali di servizio terreno circostante
ODALENGO GRANDE (AL) libera cascina completamente ristrutturata con terreno e frutteto circostante L. 270 milioni permute
ODALENGO GRANDE (AL) cascina indipendente [redacted] mq [redacted] di terreno circostante permute dilazioni
PINO TORINESE Valle Miglioretti libera casa ristrutturata del 600 salone con camino 3 camere cucina biservizi tavernetta box cortile
RIVA DI CHIERI signorile villa nuova costruzione ingresso salone 3 camere cucina 2 bagni più ampio seminterrato con tavernetta giardino circostante
SCIOLZE libera villa indipendente recente su 2 piani di sala 2 camere cucina bagno per piano giardino mq 3000
CANAVESE VAL DI LOCANA porzione di baita da ristrutturare indipendente su 3 lati 2 [redacted] cucina bagno giardino recintato con basso fabbricato L. 69 milioni dilazionabili
TRANA collinare signorile villa indipendente con terreno circostante 1800 mq ingresso soggiorno cucina camera bagno più primo piano salone [redacted] camino 2 camere cucina bagno tavernetta più terreno adiacente di 5000 mq edificabile L. 650 milioni dilazionabili
SAN GIORGIO CANAVESE (TO) libera porzione di villa bifamiliare 8 camere cucina biservizi tavernetta garage giardino
SCANDELUZZA (AT) villa indipendente salone camera cucina studio bagno mansarda tavernetta box giardino mq 1000 L. 300 milioni dilazionabili

MARE

CAPO MIMOSA in tipico villaggio saraceno del 1600 vista mare nuovi mono bi tri locali volendo giardino o terrazzo posto auto o box [redacted] L. [redacted] milioni dilazioni permute
ANDORA Fronte municipio soggiorno living camera cucinotta bagno ripostiglio cantina posto auto numerato giardino privato
BORGHETTO confine con Loano ingresso camera tinello cucinino bagno ripostiglio cantina 200 mt dal mare
LAIGUEGLIA a 300 metri dal mare libero saloncino 2 camere cucina bagno ampio terrazzo L. 390 milioni permute dilazioni
ALASSIO collinare casa saracena ristrutturata indipendente su 3 lati completamente ristrutturata [redacted] 2 appartamenti salone camera cucina servizi e salone 3 camere cucina doppi servizi mansarda terrazzo giardino privato L. 390 milioni dilazionabili
OSPEDALETTI Lussuosi panoramici mt 200 dal mare salone con angolo cottura camera bagno [redacted] verandato mutui permute
CERIALE prestigiosi panoramici soggiorno con angolo cottura 1/2 camere servizi grandi terrazzi posti auto di proprietà a 20 mt dal mare L. 248 milioni
[redacted] centro storico in [redacted] libero ingresso soggiorno cucinino camera bagno L. 130 milioni
SANREMO libero ristrutturato [redacted] indipendente con 4 alloggi di ingresso [redacted] camere cucina bagno giardino permute dilazioni
SANREMO libero villino indipendente soggiorno 2 camere cucina bagno terrazzo con accesso diretto alla spiaggia box giardino L. 495 milioni permute dilazioni
SANREMO libero prestigioso in palazzina biingressi salone 4 camere cucina biservizi ampio terrazzo panoramicissimo
[redacted] collinare signorile villa salone con camino sala da pranzo cucina servizi 1° piano 3 camere servizi più mansarda giardino 3200 mq L. 1.500 milioni dilazionabili

COSTA AZZURRA

[redacted] GRIMAUD
libero in prestigiosa palazzina elegantemente arredato ingresso salone 2 camere cucina biservizi posto auto posto barca permute dilazioni

[redacted] E BOX

[redacted] **TRIBUNALE** [redacted]
FERRUCCI ottimo investimento negozio angolare adibito a bar L. 90 milioni ampio [redacted]
MIRAFIORI Box per un auto sito al piano seminterrato
VIA BUSSOLENO 11 in stabile nuova costruzione box doppio
C.SO GIULIO [redacted] box per un auto
Via C[redacted] **LA SALUTE** box auto doppio con possibilità di soppalco con due ingressi
VIA ORMEA Negozio di mq 76 con 2 vetrine su Via più cantina sottostante di 30 mq L. 115 milioni

VIA PRINCIPESSA CLOTILDE pressi negozio con 2 vetrine di 85 mq + seminterrato di pari metratura L. 228 milioni dilazionabili
VIA SALUZZO Locale commerciale di 36 mq con vetrina su strada retro e servizi
C.SO DANTE negozio vetrinato con magazzino e cortile ad uso esclusivo + abitazione o ufficio di 3 camere
C.SO [redacted] **ONE SOVIETICA** locale commerciale su 3 livelli con 6 vetrine su corso più seminterrato - mq 1100 - passo carraio
C.SO VALDOCCO ufficio ingresso 3 camere servizi L. [redacted] milioni dilazionabili
COLLEGNO Magazzino di 200 mq con 2 passi carrai impianto elettrico nuovo

AFFITTI

CENTRALE (PRESSI C.SO MARCONI) arredato bene [redacted] soppalcata [redacted] bagno ristrutturato L. 570 [redacted] mensili
CROCETTA prestigioso anche uso ufficio doppi ingressi salone 3 camere cameretta doppi servizi ripostiglio [redacted] L. [redacted] mensili
CROCETTA prestigioso anche uso ufficio ingresso 2 camere cucinotta doppi servizi cantina L. 850.000 mensili
CENTRO VIA GRAMSCI arredato ingresso salone 3 camere [redacted] biservizi terrazzo 1500.000 mensili

MADO[redacted] **DI CAMPA**[redacted] Via Lanzo arredato signorile soggiorno living angolo cottura 2 camere biservizi termo autonomo box L. 1.500.000 mensili
VIA MARIA VITTORIA CENTRALE In casa del '700 signorile elegantemente arredato soggiorno living camera cucinotta servizi più [redacted] soppalcata L. 1300.000 [redacted]
VIA MARTORELLI vuoto negozio con retro e servizi L. 600.000 [redacted]
C.SO TASSONI pressi signorile vuoto 2° piano ascensore ingresso salone [redacted] cucina 2 bagni ripostiglio solaio

SANTA [redacted] arredato mq 45 ingresso camera [redacted] bagno cantina L. 570 mila mensili
CENTRALE ARREDATO IN PAL[redacted]
JUVARRA monolocale con angolo cottura bagno L. 600 mila mensili
CENTRO STORICO signorile **PALAZZO JUVARRA** 3° piano ascensore ingresso camera soggiorno [redacted] bagno [redacted] mila mensili
C.SO SEBASTOPOLI pressi arredato panoramico ingresso 2 camere tinello cucinino bagno cantina L. [redacted] mila mensili

[redacted] vuoto locale commerciale su 8 piani ad uso studio e laboratorio e altre attività doppi ingressi salone 5 camere biservizi più locale seminterrato passo carraio cortile privato e posti auto L. 3.500.000
PRECOLLINA arredato ingresso su soggiorno 2 camere cucina abitabile bagno ripostiglio box auto L. 700 mila mensili
VIA BARLETTA (SANTA RITA) vuoto ingresso 2 camere cucina bagno [redacted] mila mensili
ITALIA 61 (VIA GARESSIO) vuoto panoramico 2 ingressi salone 3 camere cucina 2 bagni 1.500.000 mensili

Cresce il numero di imprese che spostano la produzione oltre frontiera

«Chiudo tutto e vado all'estero»

Dalla Superga a Stefanel, c'è voglia di «emigrare»

ROMA. Ancora un addio. La Stefanel chiude lo stabilimento di San Vito Tagliamento. I capi abbigliamento dell'azienda, finora simbolo del made in Italy, saranno prodotti a Hong Kong. «La Stefanel si trasformerà da gruppo industriale a commerciale», annuncia il presidente Giuseppe Stefanel.

Un addio clamoroso, ma isolato. Solo pochi giorni fa, la Superga ha rivelato che smantella fabbrica di Torino, varca le frontiere: forse le sue celebri scarpe da ginnastica vedranno la luce nel Vietnam. Per ora, invece, il presidente della Zanussi, Gian Mario Rossignolo, si è limitato a minacciare di voltare spalle all'Italia: prima di raggiungere l'accordo con i sindacati sui turni per lo stabilimento friulano di Mel, ha avvertito che il gruppo di elettrodomestici avrebbe potuto trasferire l'attività Egitto.

Per lui, come per la Stefanel, la Superga e le molte aziende che se vanno, il motivo della decisione è essenzialmente uno: spostare la produzione dove costo del lavoro molto più basso. Ed è l'Estremo Oriente, dalla Malesia alla Cina, ad attrarre sempre più aziende italiane: le paghe infinitamente più ridotte e l'efficienza è ormai fuori discussione. «Dobbiamo poter produrre dappertutto per poter vendere dappertutto, altrimenti un'azienda scava fossa», attizza sbrigativamente Brombal, direttore generale Diadora, gruppo leader nelle calzature sportive, con un fatturato di 451 miliardi.

E' una storia che comincia da lontano. Racconta Brombal: grandi americani dell'industria per lo sport hanno decentrato la produzione a favore dell'Estremo Oriente già negli Anni Settanta. Noi abbiamo cercato resistere, poi abbiamo dovuto iniziare a usare gli stessi mezzi per non perdere colpi».

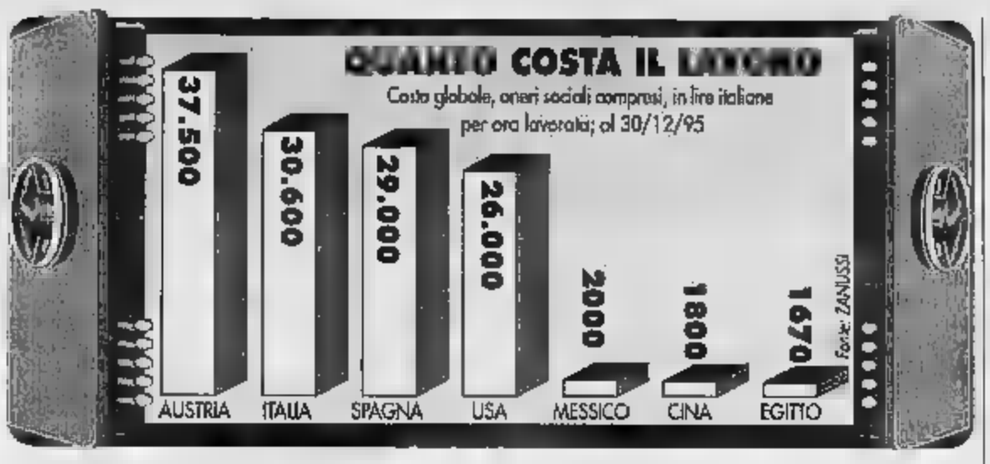

Da Caerano San Marco, in provincia Treviso, la Diadora superato il confine: oggi il 75% della sua produzione (attraverso contrattisti, cioè fabbricanti stranieri) è realizzato in Cina, Indonesia, Thailandia.

La all'estero ha come pioniere la Fila. Questo gruppo, quotato Borsa New York, produce in Estremo Oriente il 96% delle calzature sportive messe in vendita. E per l'abbigliamento l'Estremo Oriente garantisce il 71% delle lavorazioni. In questo caso, i contrattisti sparsi in diversi Paesi: Cina, Hong Kong, Indonesia, Malesia, Singapore, Taiwan e Thailandia.

I rapporti con i partner stranieri si sviluppano in diverse forme. Il Gft, uno dei maggiori gruppi tessili italiani che opera per conto di stilisti come Armani, Pierre Cardin e Ungaro, possiede in Cina una quota della Tianjin Jin Tak Garments, società specializzata nell'abbigliamento maschile. Una parte 400 mila capi realizzati in un anno (con tessuti italiani) viene esportata, il resto è riservato al mercato locale.

Ma il grande esodo non rischia di nuocere all'Italia? E di ridurre ancora l'occupazione, già scarsa? «Spostare la produzione all'estero è un male necessario», risponde Brombal. Il quale spiega: «Se avessimo possibilità attingere all'estero, la nostra gamma sarebbe priva dei prodotti di prezzo inferiore, realizzabili solo se il costo del lavoro è contenuto. Soltanto con una gamma completa possiamo affrontare il mercato adeguatamente».

Trasferire all'estero la produzione (delocalizzare, come ormai dico- gli addetti ai lavori) garantisce quindi la competitività. E la sopravvivenza. In Italia resta comunque il cuore eziende: sviluppo, marketing, organizzazione, programmazione. Settori in cui, per esempio, Diadora ha effettuato trenta assunzioni nell'ultimo no.

Produrre all'estero diventa così un'occasione di sviluppo. Ed è per questa ragione che gli stessi sindacati non sono spaventati. «Quotidianamente aziende decidono se produrre all'estero, valutando il rapporto costi-benefici», osserva il segretario confederale della Cisl Natale Forlani, ricordando che grandi gruppi come l'Olivetti impiegano tempo componenti stranieri.

presente Gianni Gilardi, segretario nazionale della Filtea, Federazione dei tessili Cgil: «La semplice delocalizzazione ha un respiro corto. Gruppi come Marzotto, Benetton, Gft hanno trovato la strategia vincente, con miscela di produzione Italia-estero e di qualità differenziata». Gilardi è preoccupato per alcuni casi particolari: «La Stefanel rischia perché si affida alle produzioni straniere soltanto per abbattere i costi, non per riposizionare l'azienda».

Ma non è paradossale che molte aziende abbandonino l'Italia e l'occupazione non ne risenta? A sorpresa, proprio l'esponente della Filtea a rassicurare: «La situazione è gestibile. Vorrei citare l'esempio della Miroglio che prima è andata all'estero e poi ha aperto uno stabilimento a Taranto».

Roberto Ippolito

FLASH

La Lemie si allea con Sergio Tacchini

gruppo Lemie Bergamo (tessile) ha siglato un accordo Sergio Tacchini per produzione e commercializzazione articoli in pelletteria firmati dalla griffe. Il gruppo Lemie (80 miliardi di fatturato) ha stimache il proprio fatturato generato dai prodotti firmati passerà in Italia da sette miliardi nel '96 a dieci nel '97, mentre sul mercato statunitense dovrebbe superare i 20 milioni di dollari a fronte degli attuali 17 milioni di dollari.

La Sitav 200 miliardi danni

La Sitav, la società che ha gestito per cinquant'anni il Casinò di Saint-Vincent, pretende dalla gestione commissariale della casa da gioco un indennizzo miliardi per la mancata restituzione sistema informatico. Secondo il commissario, Alberto Arrigoni, avrebbe dovuto essere la Sitav a cedere, per quella data, il software per la gestione amministrativa e contabile del casinò.

Cremonini entro l'anno porterà Inalca in Borsa

Luigi Cremonini ha dichiarato che non intende vendere la catena Burghy «che nel '95 ha registrato un +20% di presenze». Ha invece confermato la quotazione in Borsa entro il per la Inalca Carni che fattura 1200 miliardi.

L'accordo «accettato criticamente», forse entro giovedì sarà possibile firmare

Fiat, dalla Fiom un «sì» a denti stretti

Fim, Uilm e Fismic da domani pronte a trattare

TORINO. La Fiom proporrà ai i iscritti accettare «criticamente» l'accordo Fiat. E con ogni probabilità sarà pronta a firmare entro giovedì prossimo. Nelle assemblee che si terranno mercoledì in tutti gli stabilimenti i dirigenti spiegheranno ai lavoratori che la vertenza - dopo il voto delle Rsu - è finita; non può essere proseguita dalla sola Fiom. E dovranno spiegare soprattutto che «la Fiom non è stata sconfitta».

E domani - come pare ormai certo - ci sarà un incontro con l'azienda anche la Fiom sarà presente, sarà in quel momento che apporrà la firma. Questo non significa che si andrà a un accordo separato, ma semplicemente che potrebbero non coincidere i momenti in cui ogni singola organizzazione sigla l'intesa.

Ieri mattina, in un lungo appassionato attivo dei delegati Fiom Piemonte - aperto segretario regionale Giorgio Cremaschi - i leader nazionali Cesare Damiano e Claudio Sabattini hanno «dato la linea» ai quadri sindacali, quelli che mercoledì dovranno spiegare alle assemblee perché alla fine la Fiom accetta un accordo «alla cui filosofia comunque non aderisce».

Sabattini ha polemizzato Fim e Uilm - che hanno voluto le assemblee di mandato (per la cui convocazione in Piemonte stato raccolte 15 mila firme) - affermando: avevamo detto: "dato che è stato raggiunto il quorum come previsto dai regolamenti unitari allora andiamo alle assemblee per dare legittimità alla posizione votata dalla maggioranza, ancorché non assoluta, delle Rsu". Ha aggiunto: «Hanno risposto "no" e allora la Fiom ha una sola possibilità per legittimare il proprio atteggiamento: le assemblee degli iscritti».

E duro stato il giudizio espresso dai dirigenti Fim anche sulle scelte dei Cobas. «Hanno deciso di non votare - ha detto Sabattini - scegliendo di appoggiare Fiat contro di noi».

«Domani Rsu firmeranno l'accordo e noi firmeremo assieme ad esse» lo ha dichiarato Pier Paolo Baretta segretario nazionale Fim che ha precisato «a patto che la Fiat accetti richieste di ritenere gli aumenti salariali aggiuntivi e con incidenza sul Tfr». Sull'ipotesi che la Fiom non firmi ha detto: «Non mi pare possibile se sono le Rsu a firmare l'accordo».

Anche Roberto Di Maulo, segretario Uilm vuole firmare domani: «Noi firmiamo perché dobbiamo rispettare il mandato avuto dalle Rsu» e ha aggiunto: «C'è chi ha vinto e chi ha perso e ci possono essere strumentalizzazioni o cavilli burocratici che offuschino questo dato». Identica posizione pure del segretario generale del Fismic Giuseppe Cavalitto per il quale l'intesa deve comprendere, tra il resto, «la deglii aumenti do marzo».

Marina Cassi

Alta velocità Bologna-Milano, cresce l'Autosole

Autostrade e ferrovie aprono nuovi cantieri

PARMA. Al convegno degli industriali di Parma sulle infrastrutture stradali, ferroviarie e aeroportuali, gli amministratori delle Ferrovie e delle Autostrade hanno annunciato l'imminente avvio dei lavori per l'Alta velocità nel tratto Bologna-Milano e del potenziamento dell'Autosole da Bologna Firenze.

Lorenzo Necci, amministratore delegato delle Ferrovie, ha detto: «Sono convinto che il "nodo" Modena dovrebbe esser sciolto entro questo mese, il prossimo al massimo. Sciolto questo nodo possiamo partire coi cantieri per finire entro il 2000 col Giubileo, quando 50 milioni di persone sono attese». Ogni anno di ritardo nell'avvio dei cantieri, secondo Necci, porta ad costo pari a 3 mila miliardi, tre anni ritardo, sempre detta dell'amministratore delegato delle Fs, equivalgono a 12 mila miliardi costo.

Dal canto il presidente della Società Autostrade, Giancarlo Elia Valori, ha detto che «il progetto di potenziamento Bologna Casalecchio Firenze Incisa, approvato dall'Anas, è all'esame del Consiglio superiore per i lavori pubblici e si attende a breve il decreto di approvazione».

Nei tratti pianeggianti ci saranno ampliamenti a tre corsie (per un totale di 71,5 km) mediante la realizzazione corsia aggiuntiva. Nel tratto appenninico di 32,5 km sarà realizzata una variante tracciato attuale che comprenderà la galleria di base lunga 8,5 km, che consentirà di superare il valico quota inferiore (da 726 a 426 metri sul livello del mare) evitando così i problemi dovuti alle cattive condizioni del tempo.

I lavori cominceranno entro l'anno.

Nobilia presiede la prima convention dell'Ugil

Il sindacato di destra vuole riunire 24 sigle

ROMA. Rivedere i parametri per l'adesione italiana al pro- di integrazione europea, una maggiore attività imprenditoriale dello Stato, fissare il salario minimo garantito norme certe per la flessibilità del lavoro. Questi i punti fondamentali della relazione di Mau- Nobilia, segretario della Cisnal e promotore della convention nazionale dell'Ugil (Unione generale itali del lavoro).

La convention, alla quale partecipano duemila delegati di 24 sigle, si conclude oggi all'Eur. L'Ugil, che si propone co- il quarto polo sindacale italiano, comprende 17 organizzazioni con circa 2,5 milioni tra iscritti e affiliati.

Per Nobilia «serve un governo stabile al quale riportare con forza le istanze di 4 milioni tra disoccupati, inoccupati, lavoratori, cassintegrati in mobilità che rappresentano due terzi delle famiglie».

Il segretario della Cisnal ha inoltre ricordato che «esiste terzo livello di contrattazione, la concertazione nazionale, che rappresenta punto più elevato d democrazia economica partecipativa». Nella pratica della concertazione dovrebbe rientrare «la partecipazione culturale organizzativa, quella economica legata ai risultati dell'impresa e al capitale sociale, nonché i lavoratori dovrebbero essere rappresentati in appositi organi, diversi dai nsigli di amministrazione».

Quali saranno i rapporti con le tre confederazioni Cgil Cisl e Uil? «Venuta la contrapposizione ideologica - dice Nobilia - ed essendo riconducibile il mondo del lavoro ad visione comune credo che, ferme restando le differenze sul piano culturale e progettuale, il confronto è da ricercare all'interno di tutte le organizzazioni sindacali».

CITTA' DI TORINO
Settore Amministrativo III Commercio
Si rende noto che è aperto un bando di concorso per l'assegnazione di autorizzazioni per rivendita di giornali e riviste:
Zona 2 - Una nell'ambito di C.so Cosenza/V. Sarpi
Zona 7 - Una nell'ambito della circoscrizione 7
Zona 10 - Una nell'ambito Str. Cacce tra V. Bovetti e Str. Castello di Mirafiori
Le domande, corredate di tutti i documenti necessari, dovranno presentate nel periodo 9/19 Aprile 96, presso il Settore Amministrativo XIII Commercio, Via Garibaldi 23, piano 4°.
Copia del bando concorso sarà disponibile presso gli uffici del Settore dal 18 Marzo 96.
Torino li 17 Marzo 1996.
L'ASSESSORE ALLE ATTIVITA' ECONOMICHE, SERVIZI CIVICI E
Andrea Prete

il fondaco di MicroMega
È in libreria e nelle principali edicole
Paolo Flores d'Arcais
IL POPULISMO ITALIANO
da Craxi a Berlusconi
10 anni di regime nelle analisi di MicroMega
pagine 160 lire 14 mila

O. 65 TORINO
parcheggio interno - ingresso da Via Virgilio, 14/A
giovedì 21 marzo 1996 ore 21,00
UN POETA UNA CITTÀ
viaggio nel mondo poetico di
Nino Costa
LE SUE POESIE presentate e commentate da Celestina Costa figlia del poeta recitate da Ilario Bentis e Michele Chiodo
I SUOI VERSI IN MUSICA maestro Bruno Landi e il suo quartetto d'archi con Lauretta Bravida mezzosoprano
IL SUO TEATRO "le dûe ciòche" compagnia dialettale piemontese "Alpini Borgata Parella" regia Ernesto Olivero
LE SUE CANZONI interpretate da Ermanno Terzariol, chitarrista
regista dello spettacolo: Franco Orecchia
PER INFORMAZIONI E PREVENDITA BIGLIETTI RIVOLGERSI A:
LEGA ITALIANA PE A U RI
SEZIONE DI TORINO
VIA SAN MASS Tel. 836.626

LO SAPEVATE CHE....

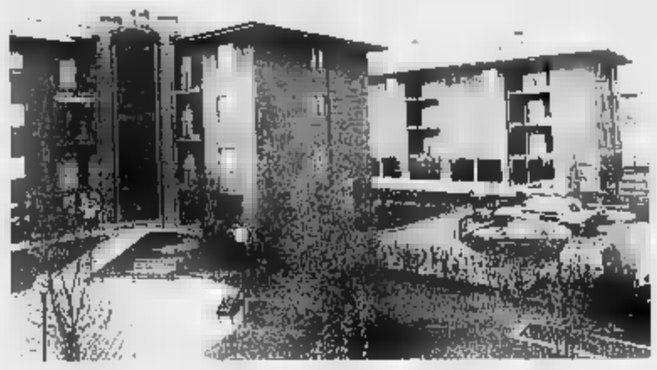

A Nichelino la qualità si può toccare con mano.
Venite a verificare di persona le nostre offerte.
Anche Voi ne sarete piacevolmente sorpresi.
CENTRO RESIDENZIALE
I PORTICI
- Un complesso edilizio realizzato con materiali d'alto pregio e finiture di qualità.
- Appartamenti moderni e funzionali in diverse metrature composti di soggiorno, 2/3 camere, cucina, doppi servizi, terrazzi.
- Un angolo elegante di Nichelino, senza problemi di r- ..ore o di parcheggio, in via Cuneo, a soli 50^ mt da Piazza Bengasi.
- Una nuova area verde, ricca negozi, servizi e comodi collegamenti.
Box e posti auto.
E PERMUTE.
Per informazioni, prenotazioni e vendite: Nichelino - Via Cuneo, 28
Tel. 011/682 03 10
INIZIATIVA ROSPAR
REALIZZAZIONE IMPRESAROSSO
SPAI IMMOBILI SRL
Piazza Carlo Emanuele II, 19 - Torino
Tel. (011) 81 27 177

SPAZIO AFFARI

[redacted]

TORINO CITTA'

VIA BORGARO
pressi libero subito ingresso 2 camere cucina abitabile bagno L. 145 milioni. Gabetti Lucento 253.747.

VIA Cibrario III stabile ottimi per investimenti appartamenti e locali commerciali da L. 55 milioni. Sagor 011 903.2508.
VIA della [redacted] splendido bilocale signorile con angolo cottura e bagno finemente ristrutturato. Tel 382 1180
[redacted] della Rocca 85 mq su II piani ristrutturato vendo urgentemente causa trasferimento. Tel. 434.3226

VIA FILADELFIA
angolo corso [redacted] [redacted] ingresso 2 camere tinello cucinino servizi ottimo stato. Tel. 779.4200.

VIA Genova 59 libero da ristrutturare ingresso 2 [redacted] cucina sul esterno [redacted] nabile L. 95 milioni tel 567 7091
VIA Gioberti libero ingresso II [redacted] tinello angolo cottura stabile ristrutturato L. 150 milioni. Pedone 812.7420.
VIA Gonzia libero signorile 65 mq camera tinello bagno 2° piano ascensore L. 140 milioni Panorama Casa 771.7047.

[redacted] GORIZIA
ultimo piano ingresso 2 camere tinello cucinino bagno L. 180 milioni. Gabetti Stadio [redacted]

VIA Lanzo vendesi appartamento camera tinello cucinino ingresso bagno termoascensore L. 118 milioni Tel 850 2132

VIA NAPIONE
ristrutturazione recentissima da completare 4 camere tinello cucinino. Gabetti Giulio Cesare 248.1863.

VIA [redacted] Donizetti casa epoca 2 alloggi abbinabili ingresso 2/3 camere cucina bagno mq 75/95. Silpa 619.9494.
VIA Pietro Cossa alloggio di ingresso tinello [redacted] 2 [redacted] servizi Ottimo Sagor 903.4500
VIA Po libero alloggio di 100 mq soppalcabile 2° piano con posto auto sul cortile Affare Tel 382.1180
VIA Po prestigioso appartamento [redacted] mq 215 al piano nobile con terrazzo L. 680 milioni Premiere 898.4445.
VIA Saluzzo adiacenze corso Raffaello, libero, salone, 2 camere, tinello, cucinino, ripostiglio, ampi servizi. Tel. 712.130.
VIA S. Antonio da Padova piano 2° libero cucina 4 camere servizio L. 210 milioni trattabili Tel. 273.5361.
VIA S. Donato 99 (giardinetti) in deliziosa palazzina '900 in ristrutturazione [redacted] alloggi vendo Harca Tel. 746.738
[redacted] Servais panoramico mq 110 salone 2 camere cucina biservizi box stabile signorile 3 ane Tel [redacted]
VIA S. Quintino stabile signorile portineria ingresso salone tre camere cucina doppi servizi box. Studio Tolu 436.8444.

VIA VIGLIANI 25/4
adiacenze corso Unione signorile tripla 2 camere tinello servizi mq 90 piano alto. Tel. 779.4200.

[redacted] XX Settembre pressi [redacted] Matteotti libero affare salone 5 vani biservizi mq 200. 2° piano L. 450 milioni. Fînci 505.681
VILLA a schiera precollina S. Vito libera signorile 300 mq più garage giardino [redacted] 900 mq Sarim 568.3283
VILLA signorile d'epoca (zona Statuto) [redacted] 2 piani e piano seminterrato [redacted] mente ristrutturata totali mq 450 giardino privato Bertelli 568.3392
VILLETTA a schiera [redacted] Barca anno 1990 libera con box doppio L. 430 milioni. Tel 273 5361
VILLETTA Barriera Milano via Gottardo composta da 2 alloggi indipendenti 80/140 mq, cortile 3 box Tel 548.045
[redacted] Barca 3/4 ristrutturato ingresso soggiorno camera tinello cucinino servizi box S.I.A. 011 561 7832.
[redacted] Barca palazzina quadrifamiliare [redacted] costruzione alloggi da L. 380 milioni. Si accettano permute. Tel. 273.5361.
ZONA Barca strada del Cascinotto alloggio mq 145 cucina salone 3 camere doppi servizi più 2 box singoli Tel. 273.5361
ZONA Barca strada S. Mauro alloggio piano 2° camera tinello cucinino servizio [redacted] 85 L. 115 milioni. Tel. 273.5361
ZONA S. Paolo impresa vende direttamente ultimi 2 appartamenti mq [redacted]140 e box facilitazioni. Tel 504 333
ZONA Vicerti bell'appartamento di doppi ingressi salone cucina 3 camere doppi servizi, Studio Class 011 664.343.
ZONA Vicerti signorile ultimo piano e mansarda [redacted] [redacted] cucina 3 servizi idromassaggio [redacted] splendida vista. Studio Lisa vende tel. 562 9057.

TORINO PR[redacted]

A.A.A. [redacted] verbiengo in corte case indipendenti comode ai servizi da L. 200 milioni permute. Tel 0336 460 525 914.8014
A.A. [redacted] pressi grande [redacted] bifamiliare splendida posizione collinare giardino L. 425 [redacted]. Casapiemonte 994.1600.
A.A. CASTIGLIONE villa splendida [redacted] hare giardino panoramico L. 895 milioni Casapiemonte 893.2323.
A.A. CAVORETTO palazzina signorile alloggio panoramico ca 120 mq L. 430 milioni posti auto Casapiemonte 819.1000
A.A. CHIERI villa bi/trifamiliare splendida posizione panoramica grande terrazza, giardino mq 1000. Monopoli 541 676
A.A. COLLINA Revigliasco residenziale esclusivo appartamento mq 220 circa eccellente panorama. Monopoli 541 676
A.A. GRUENTO La Cassa bella villa in bella posizione dominante con giardino L. 370 milioni. Casapiemonte 994 1600
A.A. VILLA Superga Pavarolo bifamiliare posizione dominante 2600 mq giardino L. 645 milioni. Casapiemonte 819.3636.

A.A. VINOVO Villaggio Dega Sud grande villa uni/bifamiliare giardino tavernetta garage 8 auto. Monopoli 541.676
A. CASTIGLIONE [redacted] [redacted] schiera [redacted] leggiata su 3 piani saloncino con camino 4 camere cucina 3 bagni taverna box giardino ottimo prezzo. Tel. 568.3629.
[redacted] [redacted] 779.3123 Castiglione [redacted] villa prestigiosa indipendente [redacted] [redacted] immersa nel verde.
A. GIVOLETTO villa bifamiliare prestigiosa ottime rifiniture con terreno di 6000 mq mutuo permute. Tel. 898 0301.
A. PINEROLO pressi stupenda villa signorile volendo bifamiliare con 3000 mq di giardino piscina. Tel. 898.0301.
A. RIVOLI affare L. 290 milioni porzione di villa indipendente con giardino privato mutuo/permute. Tel. 898.0301.
A. ROSTA casa finemente ristrutturata con giardino e cortile privato mutuo permute. Tel. 898.0301.
AFFARE a L. 1.400.000 mq ville nuove a schiera o singole varie metrature giardino parco km 18 To Nord. Tel. 812.5640.
AFFARE 15 km da Carignano casa indipendente 4 vani 2 bagni tettoie cortile volendo bifamiliare Combs 398.814.
AGLIE' splendida villa patrizia [redacted] '700 di ampia metratura con dependence e grande parco. Gabetti Ciriè 920.7553.
AIRASCA centro villa nuova alloggio [redacted] 110 più box tavernetta mansarda vendo L. 395 milioni Tel 011 990 9535, pasti.
ALBERTO [redacted] 819.2589 [redacted] Mauro collina splendida posizione panoramica villa unifamiliare mq 400 su 2 piani
ALMESE prestigiosa villa anche bi/trifamiliare. Parco. Piscina. Gazebo. Garage. L. 1.300 milioni Valmer 966.4959
ALMESE prestigiosa villa collinare volendo bifamiliare libera subito giardino curato. Gis 958.6910.
ALPIGNANO casa bifamiliare completamente ristrutturata più ampio box taverna giardino Royalcase 958.1966

ALPIGNANO CENTRO
villa a schiera in nuova costruzione di circa 220 mq con giardino 2 box. Gabetti Rivoli 956.6622.

ALPIGNANO
COLGIANSESCO
prestigioso complesso resid[redacted]
VENDESI
alloggi attici ville a schiera
per appuntamento
IMMOBILIARE STUDIO GB
[redacted]. 011 967.6423

ATTICO
Collegno salone 2 camere tinello 2 bagni terrazzo 2 mansarda box auto. Gabetti Collegno 405.3676.

[redacted] Moncalieri libero 2 camere tinello cucinino bagno terrazzo termoascensore volendo box Sarim 568.3283
[redacted] nuova villa collinare con ampia mansarda interrato mq 130 L. 450 milioni. Gis 958.1685.
[redacted] sul lago in villa quadrifamiliare appartamento mq 150 giardino privato box doppio Bertelli 011 568.[redacted]
[redacted] villa signorile di [redacted] costruzione terreno mq [redacted] Facilitazioni/permute Amicacasa 385 8538
A 2 km dal Sestriere vendiamo porzione di baita ristrutturata salone 2 camere cucina biservizi giardino e terrazzo Affare Bimar 0122 831.778 - 011 43 581
BALDISSERO prenotasi ville indipendenti complesso residenziale [redacted] consegna estate '97. Tel 941.3403
BARDONECCHIA viale Cappuccio ristrutturazione antica baita, materiali e finiture di pregio, impresa prenota alloggi con garage. Per informazioni S.I.V.I. 011 561.1137. a Bardonecchia G.B.I. 0122 901.367.
BARDONECCHIA via Medail bi/trilocali nuova ristrutturazione finiture a scelta termoautonomo il Vicolo 942[redacted]
[redacted] libero ottimo spazioso ingresso 3 camere tinello cucinino 2 ripostigli servizio Emmebi 349.9693.
BEINASCO recente ottime condizioni ingresso salone 2 camere cucinotta [redacted] 2 ripostigli 2 balconi. Bimar 43.581.
BEINASCO via Bologna casa libera con 2 alloggi di mq 80 caduno più interrato mq 80. Giardinetto. Sarim 562.9801
BORGARO casetta indipendente ristrutturata finemente mq 100 con 2 bagni 300 mq giardino affare. Tel 382.1180.

BORGARO TORINESE
villa in zona centrale impresa vende bi/trifamiliari rifiniture varie metrature giardino privato ampio seminterrato mansarde permute e dilazioni Tel 568 3897

BORGARO (via S. Caterina) in palazzina ottimo 2 camere tinello cucinotta servizi box L. 215 milioni Eccocasa 569 3506.
BUTTIGLIERA 'Le Fronde' mq [redacted] su 2 livelli finiture di lusso [redacted] cucina, bagno, 3 camere bagno. Box Verna 958.1302.
CALUSO casetta con giardino 3 camere cucina servizi tettoia L. 85 milioni pagabile mensilmente Tel 285 928
CAMBIANO palazzotto del '700 mq 440 con camini pavimenti e soffitti originali giardino mq 700. Il Vicolo 942[redacted]
CANAVESE prestigiosa villa unifamiliare con terreno edificabile adiacente vendita frazionata. Sagor 0121 398.565
CANAVESE [redacted] ristrutturato salone 4 camere cucina servizi mansarda box terreno 8000 mq. Bimar 011 43.581.
CANTALUPA collinare villa recente su 2 piani più mansarda terreno mq 2000 recintato De Stefio 879 2200
CANTIERE Revigliasco mq 150 in palazzina possibilità personalizzazioni interne giardino privato Flavio 319.5278.
CARMAGNOLA privato [redacted] attico del '700 libero da ristrutturare, mq 140 L. 140 milioni. Tel 0336.373.815
CASCINE VICA bell[redacted] camera tinello cucinino servizi una vera [redacted]. Tel. 364.491 - 0330 365.333.
CASCINE VICA [redacted] spazioso 2 camere tinello cucinino termo bagno [redacted]. Italimmobili 011 771 [redacted]
CASETTA Ceresole Reale soggiorno 2 camere cucina 3 livelli parzialmente ristrutturata giardino L. 47 milioni. Tel. 568.2877.
CASTAGNETO PO posizione dominante villa con 300 mq abitabili più interrato e 2800 mq terreno. Sandretto 913.7718.

MOSTRA NAZIONALE DELL'ANTIQUARIATO TORINO

TORINO • 16-24 MARZO 1996 • PALAZZO DEL LAVORO

[redacted] DON BOSCO impresa vende in posizione panoramica bifamiliare o villa. Tel. 942.2989 ore pasti.

CASTIGLIONE
strada S. Mauro [redacted] [redacted] cucina 2 bagni box in signorile villa con giardino. Gabetti 57.87.

CASTIGLIONE TORINESE vendo villa a schiera di [redacted] ampio giardino vero affare L. 380 milioni [redacted].
CAVAGNOLO a 7 minuti casa ristrutturata 230 mq con rustico 180 mq e terreno 2400 mq L. 240 milioni. Tel. 382.1180.
CAVAGNOLO impresa vende bellissima villa nuova. Tel. 011 819.2184
CESANA TORINESE libero soggiorno con angolo cottura camera bagno terrazzino box L. 185 milioni Sarim 011 562 9801
CHIERI centrale (piazza Dante) [redacted] 2 camere cucinotta ingresso bagno mezzo contanti. Tel 562.3931
[redacted] centro prestigioso [redacted] del '800 mq 120 con soffitti e pareti affrescate. Il Vicolo 942.3301.
CHIERI impresa vende ville a schiera consegna 1 anno No mediazione L. 400 milioni Albertazzi 642 863
CHIERI ville a schiera consegna [redacted] [redacted] cucina 3 letto mansarda box [redacted] no Immobiliari Associati 316.[redacted]

CHIUSANO & C.
A castello di [redacted] Raffaele Cimena del 1600 posizione panoramica ristrutturato. Tel. 011 948.2856.

CHIUSANO & C. Bardonecchia via Medail alloggio di soggiorno 3 camere cucina 2 servizi box Tel. 011 568.2856.
CHIUSANO & C. Collegno ingresso soggiorno 2 camere tinello cucinotto servizi box. Tel. 568.2856.
CHIUSANO & C. Pino Torinese appartamento di ingresso ampio soggiorno 2 camere tinello cucinino servizi. Tel 568.2858
CHIVASSO [redacted] [redacted] II camere cucina [redacted] box cortile privato L. [redacted] milioni dilazionabili Tel [redacted]
CIRIE' alloggio in palazzina 120 mq 3 camere salone cucina box grande cantina. Tel. 923.5811.
COLLEGNO adiacente corso Francia [redacted] to signorile soggiorno camera tinello cucinino servizi. Eurocase 562 3681.
COLLEGNO casa indipendente 2 alloggi locale artigianale ufficio 3 box cortile L. 850 milioni. Multicase 581.8147.
COLLEGNO [redacted] Antony ampio ingresso camera tinello cucinino bagno ripostiglio cantina Royalcase 958.1966
COLLEGNO corso Antony signorile ristrutturato 3 camere cucina e bagno L. 270 milioni. Personalcase 771.6507
COLLEGNO [redacted] Francia libero ottimo stato 2 camere tinello cucinino bagno L. 185 milioni più box. Sarim 562.9801.
COLLEGNO corso Francia recente ingresso salone 2 camere tinello cucinino doppi servizi b[redacted]. S.I.A. 011 561.7832.
COLLEGNO da impresa pronta consegna ultimi alloggi signorili di soggiorno 1/2 camere biservizi. Tel 0360 543.188
COLLEGNO L. 148 milioni centrale libero panoramico mq 50 e tutto finemente ristrutturato Caruso 405.0005
COLLEGNO L. 189 milioni centrale[redacted] 4° piano libero 2 camere letto tinello cucinino bagno. Caruso 405.0005.

COLLEGNO
nuove costruzioni nel verde con appartamenti di varie [redacted] prezzi competitivi [redacted] Gabetti Collegno 405.[redacted]

BOL[redacted] recente libero signorile salone 2 camere [redacted] bagno piano alto L. 238 milioni Bellocchio 581.9530.

COLLEGNO
ristrutturato soggiorno angolo cottura 2 camere bagno ripostiglio. Gabetti Collegno 405.3676.

COLLEGNO Terracorta nuovo mai [redacted] palazzina trifamiliare mq 140 termoautonomo box. Caruso 405 [redacted]
COLLEGNO via Cantore libero signorile soggiorno camera cucinotta bagno L. 139 milioni Studio Sbarra 434.6971.
COLLEGNO via De Amicis recente ristrutturato libero 3 camere tinello bagno L. 195 milioni Studio Sbarra 434.6371.
COLLEGNO 7° piano 180 mq ampi terrazzi salone 3 camere cucina 2 servizi box doppio panoramico. Tel. 849.0775
COLLINA Superga 500 mq 2 ville gemellate lussuose giardino 3500 mq L. 1.050 milioni. Casapiemonte 819.3636
FELETTO vicinanze casa da rifare 300 mq totali più cortile orto tettoie. Tel 011 387.2755.

FIANO TORINESE
ultimi unifamiliari con giardino adiacenti parco La Mandria comodi a negozi, servizi, impianti sportivi pronta consegna ottime rifiniture L. 320 milioni. Gabetti 57.87.

FORNACI BEINASCO
strada Torino con parco e piscina ottimo stato libero ingresso saloncino 2 camere cucina 2 servizi e posti auto esterni Ampie agevolazioni. Edicase 581.3535.

GASSINO all'interno di casa d'epoca con parco appartamento di 120 mq. Sandretto 913.7710
GASSINO pressi (S. Raffaele Cinema) villa indipendente anche bifamiliare 400 mq totali su 3 livelli ottime condizioni 2000 mq giardino. Rosseimmobili 581.9[redacted].
GASSINO signorile nuove villa salone 3 camere cucina biservizi tavernetta box giardino esclusivo. Bimar 011 43.581.
GIAVENO [redacted] villa d'epoca su 2 piani abitativi di 7 locali per mq 320 ampio locale sgombero giardino privato mq 1500. Meta Casa 011 931.2369.
GIAVENO Impresa vende ville zona residenziale salone 3 camere cucina biservizi mansarda tavernetta box giardino consegna 12/98 L. 485 [redacted]. Tel. 568.3897.
GIAVENO Villanova collinare [redacted] uni/bifamiliare nuova salone 2/6 camere cucina quadriservizi taverna garage terreno 1550 mq L. 1.000.000.000. Grimaldi Rivoli 958.1333
GIVOLETTO singolare alloggio in torretta fine '800 mq 130 su 2 piani con finiture di pregio. Design Case 318.1515
GRUGLIASCO nuovo signorile salone 2 camere cucina biservizi [redacted] doppi[redacted] Bimar 011 43.591.
GRUGLIASCO via Cravero soggiorno 2 camere cucina bagno ampia mansarda con servizio box doppio. Tel. 562.5835.
[redacted] viale Gramsci adiacenze [redacted] piano alto [redacted] [redacted] cucina biservizi, Eurofid 581.8777.
IMMOBILIARE SABATINO Cascine Vica alloggio in villetta a schiera mq 90 giardino privato box Tel 385 1313
[redacted] [redacted] Collegno [redacted] lussuosa trifamiliare mq 600 volendo Bi visibile, Tel. 385.1313.
IMMOBILIARE SABATINO Collegno Terracorta ristrutturato soggiorno cucinotta camera servizi L. 190 milioni. Tel. 385.1313.
LEINI' adiacente rustico da ristrutturare uni/bifamiliare mq 200 su 2 piani, giardino. L. 130 milioni. Studio Tolu 436.8444.
LUSERNA prestigioso casale del '800 volendo bifamiliare 27 mila mq di parco secolare. Sagor 0121 398.565.
LUSERNA SAN GIOVANNI vendesi alloggio di nuova costruzione circa 110 mq più box L. 220 milioni. Tel. 0121 902.117.
MAPPANO libero nuovo in casetta salone 2 camere cucina 2 bagni mq 120 box L. 268 milioni. [redacted] 581.9530
MAPPANO 5° piano ristrutturato 2 camere tinello cucinino bagno ripostiglio box giardino condominiale. Tel 756 700
MONCALIERI alloggio in villa bifamiliare ingresso soggiorno 3 camere 2 bagni [redacted] tavernetta 3 box giardino molto bello. Pedone 812.7420.
MONCALIERI Borgo S. Pietro 5° piano ingresso soggiorno 2 camere cucina bagno L. 235 milioni. I.G.I. 633.5440
MONCALIERI centro storico in bella casa d'epoca ristrutturata elegante appartamento mq 80 Luciana Vola 436.1555.
MONCALIERI centro storico ristrutturato rifinitura di pregio soggiorno living camera cucina servizio. Tel. 568.2977.
MONCALIERI Colle Maddalena panoramica villa indipendente bilivello mq 420 parco mq 2000, Grimaldi 640.8326
MONCALIERI collinare residenziale panoramica villa unifamiliare mq 200 circa 1400 mq giardino. Intercase 568.2865.
MONCALIERI corso Roma monolocale elegantemente arredato termoascensore 8° piano L. 87 milioni. Tel 447.5051
MONCALIERI in complesso residenziale vendesi appartamento di soggiorno 3 camere cucina biservizi giardino privato box. Tel. 500.179 - 595.852.
MONCALIERI precollina in prestigioso complesso residenziale con port[redacted] parco condominiale salone 4 camere cucina biservizi box. Eurofid 581 8777.
MONCALIERI precollina [redacted] [redacted] [redacted] 3 camere cucina biservizi box doppio L. 389 milioni. Flavio 318.5278.

MONCALIERI
precollina in stabile signorile salone 3 camere cucina 2 servizi box. Gabetti Crimea 660.42[redacted]

MONCALIERI precollina Testona privato vende soggiorno/living cucina camera cameretta bagno riscaldamento autonomo cantina e box. Tel. 011 681.1469.

MONCALIERI Revigli[redacted] [redacted] palazzina 170 mq più giardino patio parco condominiale. Codoni 860.2264.
MONCALIERI via Romita, recente mq [redacted] salone 2 camere cucina biservizi posto auto L. 295 milioni Eurofid 581 8777
[redacted] villetta indipendente con giardino [redacted] come nuova [redacted] L. 480 milioni, Bimar 011 43.581.
MONCUCCO panoramica nuove costruzione villetta indipendente più terreno mq 5000 L. 315 milioni, I.G.I. 633.5440
[redacted] in stabile [redacted] ingresso 2 camere tinello cucinino bagno mq 85 ultimo piano Filpa 619 9494
NICHELINO signorile 3° piano ascensore ingresso soggiorno 2 camere servizi cantina L. 199 milioni Bimar 43 581
NONE attico ingresso [redacted] 2 camere cucina servizi terrazzo recente L. 186 milioni dilazionabili. Bimar 011 43,581.
NONE splendida villa del 1990 libera 3 letti mq 200 mansardata giardino box auto L. 379 milioni. I.G.I. 633.5440.
ORBASSANO affare attico recentissimo [redacted] arie mq 115 box posto auto L. 270 milioni iva compresa. Eccocasa 663 8512
ORBASSANO affiliato Tecnocasa, studio Orbassano sas propone in vendita ingresso cucina soggiorno due camere Bagno L. 195.000.000, Tel. 901.4822.
ORBASSANO affiliato Tecnocasa, studio Orbassano sas propone in vendita ingresso tinello cucinino due camere bagno box. L. 195.000.000. Tel. 901.4822
ORBASSANO centrale ultimo piano appartamento di ingresso camera tinello cucinino servizi Sagor 011 903.4500
ORBASSANO in costruenda palazzina [redacted] appartamenti con varie soluzioni abitative termoautonomo box permute dilazioni. Tel. 011 397.2755 - 0360 307.425.
OULX Coloiriver panoramici bilocali con caratteristica mansarda. Alpi Immobiliare [redacted].
[redacted] rustico indipendente rialzato anche bifamiliare terreno [redacted] bellissima posizione, Tel. 941 3403
PECETTO alloggio in palazzina da ristrutturare ingresso 3 camere cucina [redacted] cantina 100 mq. Tel 849.0775

PECETTO
Eremo appart[redacted] villa [redacted] re soggiorno 2 camere [redacted] bagno box. Gabetti Crimea 660.4240.

[redacted] (S. Pietro) villa del '92 mq 170 più mq 110 mansardato più mq 170 interrato, giardino mq 1600. Ottimo stato Permute. Sarim 562.9801.
PECETTO villa panoramica recente ottimamente rifinita mq 330 circa giardino di 1500 mq. Interc[redacted] 568.2865.
PIANEZZA centro casa bi/trifamiliare da ristrutturare. Ampio cortile privato, garages. L. 480 milioni. Valmer 966.4959.
PIANEZZA grande villa signorile bellissima posizione residenziale giardino 700 mq L. 680 milioni. Valmer 966.4959.
PIANEZZA S. Pancrazio recentissimo, panoramico, 120 mq, terrazzi, termoautonomo, box. L. 310 milioni. Valmer 966 4959
PINEROLO collina splendida villa [redacted] giardino salone 5 camere biservizi tavernetta. Sagor 0121 398.565.
PINEROLO prestigiosa villa patrizia posizione dominante ristrutturata rifiniture di pregio complessivi mq 1000 abitativi parco mq 20 mila. Ruggero 568.3297.
PINO centralissima porzione di bifamiliare salone 3 camere cucina più interrato giardino Albertazzi 642.863
PINO in palazzina saloncino 2 camere cucina bagno terrazzo box. Ristrutturato. L. 298 milioni. Tel 941.3403.
PINO TORINESE in palazzina elegante su 2 livelli salone 5 camere tri servizi cucina lavanderia giardino privato. Box. Luciana Vola 436.1395.
PINO TORINESE in piccolo condominio splendida vista salone 2 camere cucina biservizi box. Luciana Villa 436.1365
PINO TORINESE in villa prestigiosa panoramico rifinitissimo mq 310 con giardino privato e garage Tel. 599.816.
PINO TORINESE panoramico alloggio in palazzina di 3 piani mq 180 box posto auto ottime condizioni Tel 011 502.158.
P[redacted] TORINESE villaggio satellite libera villa indipendente ampio terreno. Dilazioni. Amicacasa 385.8538.
PINO [redacted] villa prestigiosa 500 mq giardino 2000 mq splendida vista ed esposizione Styma 860 4533.
PINO TORINESE villa recente posizione dominante 490 mq divisibili 6000 mq giardino tennis box. Mapi 840.421.
PIOSSASCO collinare casa libera su 3 letti ampia metratura totalmente ristrutturata. Sagor 011 903.4500
P[redacted] (Marocchi) affare villa a schiera 3 livelli 3 box rifiniture accurate L. 340 milioni. Eccocasa 663.8512
REANO paese villa uni/bifamiliare indipendente salone 2/5 camere cucina triservizi taverna lavanderia garage terreno 1500 mq con possibile ampliamento L. 784 milioni. Grimaldi Rivoli 956.1333.

REANO villa indipendente unifamiliare signorile 300 mq abitativi 1200 mq giardino patio piscina. Tel. 852.2777.
REVIGLIASCO palazzina signorile libero panoramico soggiorno 2 [redacted] cucina biservizi box. (T) 324.1821
RIVALTA (Sciolze) villa indipendente salone 2 camere cucina 3 bagni garage mansarda terreno. Tel. 941.3403
RIVALTA prestigiosa villa in costruzione uni/bifamiliari finizioni accurate da L. 368 milioni. Bellocchio 581.9530.
RIVALTA villaggio Aurora villa signorili unifamiliari in costruzione su lotti di mq 700. Immobiliare Eurocase 903.2373
RIVETTA villa recente unifamiliare su due piani ampia metratura giardino finiture signorili Pragma 903.2422.
RIVALTA zona collinare villetta a schiera in recente villaggio residenziale L. 385 milioni, Immobiliare Eurocase 903.2373.
RIVOLI attico signorile ampio salone 3 camere cucina servizio cantina box [redacted] mq 120. Vai&Vai 325.854.

RIVOLI CENTRO
tranquillissimo appartamento 2 camere tinello cucinino bagno vista castello. Gabetti Rivoli 956.6622.

[redacted] [redacted] storico in casa finemente ristrutturata 2 alloggi mq 140 e 220 cortile privato box. I.S.I. 776.7807.
RIVOLI centro storico panoramica casa libera su 2 lati signorilmente [redacted] 150 mq. Intercase 568.2865
RIVOLI in villa prestigiosa su due piani salone con caminetto cucina due camere tripli servizi tavernetta lavanderia cantina box giardino riscaldamento autonomo posto auto Vai & Vai 325.854
RIVOLI libero 2 ingressi salone studio 2 camere 3 bagni cucina 2 terrazzi 2 posti auto signorile Pedone 812.7420.
RIVOLI panoramici in palazzina impresa vende alloggi 100/150 mq con mansarda o tavernetta. Permute. Tel. 220.5421.
RIVOLI posizione unica due palazzine signorili in costruzione alloggi di 110 /125 mq e box Consuledile 437 4000
RIVOLI recente salone living cucina 2 camere 2 bagni box riscaldamento [redacted] mo. Royalcase 958 [redacted]
RIVOLI recente soggiorno living 2 camere bagno L. 230 milioni. [redacted] di pagamento Box. Tel. 953 4809 - 953.2198.
RIVOLI recente villa 190 mq su un piano più 90 mq mansarda 300 mq piano interrato Giardino, Tel. 953.4809.
RIVOLI recente 5° piano soggiorno 2 camere cucina bagno box giardino condominiale L. 200 milioni, Tel. 650 2132
RIVOLI signorili villa uni/bifamiliari [redacted] metrature finizioni accurate ampio giardino permute. Bellocchio 581.9530.

RIVOLI
vendesi appartamento nuovo panoramico mq 127, soggiorno due camere cucina doppi servizi due terrazzi riscaldamento autonomo L. 395 milioni. Promotor 385.8313.

RIVOLI zona [redacted] vendesi rustico con 4000 mt di [redacted] Tel 953.4809 - 953.2198.
ROSTA privato vende bellissimo appartamento con mansarda abitabile mq 220 L. 315 milioni più mutuo. Tel. 954.1538.
ROSTA villa signorile [redacted] ottime rifiniture giardino mq 1500 [redacted] gazebo permute. Gis 958.1685
ROSTA villa unifamiliare del 1980 mq 200 con mansarda più 180 mq di interrato giardino box Intercase 568.2865.
SANGANO inizio cantiere 5 ville tutte su 1 piano in zona residenziale con terreno L. 375 milioni. Emmebi 349.9693.
SANGANO villa di 2 alloggi indipendenti [redacted] 2 camere cucina biservizi patio ampio giardino box. Flavio 318.5278.
SANTENA in signorile palazzina appartamento di soggiorno cucina 2 camere servizi box auto e giardino Tel 945 8317.
SANTENA nuovissimo appartamento, termoautonomo di soggiorno, cucina, 2 camere, servizi, box auto ampliabile con sottotetto. Telefonare 945 8317
SAUZE D'OULX ce[redacted] in [redacted] signorile alloggio mq 72, ampio giardino privato box. Sarim 011 562.9801.

SAUZE D'OULX
in complesso signorile splendidi bi/trilocali con terrazzo e box. Gabetti Mare Milioni 57.87.

SESTRIERE centrale adiacente American in splendida posizione mq 80 luminoso salone 2 camere cameretta cucina biservizi posto [redacted] Tel. 501.717
SESTRIERE impresa vende appartamenti 2/3 camere letto doppi servizi ampi terrazzi. Tel ore ufficio 0122 77 457.

SETTIMO in cascina parzialmente ristrutturata alloggi: salone 2/3 camere cucina doppi servizi box. Codoni 860.2264.
[redacted] villa a schiera salone 3 camere cucina 2 bagni terrazzo tavernetta mansarda box L. 420 milioni. Tel. 860.2982.
[redacted] GILLIO villa a schiera angolare di recente costruzione posizione panoramica. Royalcase 958.1966.
S. GIORGIO casa ristrutturata salone 3 camere cucina biservizi garage giardino dilazioni permute. Tel. 771.2220.
S. GIUSTO appartamento composto da: 2 camere tinello [redacted] bagno ascensore vero affare, Tel 011 992.1819.
S. MAURO alloggio particolare in villa d'epoca camera studio bagno soggiorno con cucina terrazzo. Tel. 660.3530.
S. MAURO attico recente salone living cucina 2 camere 3 servizi terrazzo e box inpil. A-Zeta Casa 2 tel. 899.5249.
S. MAURO ultimo piano in palazzina via XXV Aprile, 200 mq salone 5 camere cucina triservizi box. Tel. 649.0775.
SPAI [redacted] Pecetto villa nuova parzialmente da ultimare 380 mq 500 mq di giardino box per 5 auto. Tel. 812.7177.
SPAI IMMOBILI Pino Torinese villa unifamiliare mq 210 salone 2 camere spogliatoio cucina 2 bagni lavanderia 3000 mq terreno. Tel 812 7177.
S. RAFFAELE CIMENA panoramica impresa vende villa mq 280 consegna fine '96. Tel. 899.8540
[redacted] SEBASTIANO PO casa [redacted] 3 letti ristrutturata 4 camere cucina biservizi box orto. Sagor 011 903.4500.
TORINO SUD comodo tangenziale splendida villa indipendente 380 mq su 2 livelli magazzino e terreno Tel 382.1180.
TRANA villa indipendente recente mq 200 abitabili giardino mq 1800. Bimar 011 43.581.
TROFARELLO nuove villa a schiera di salone cucinotta 3 camere tripli servizi tavernetta box, Studio Class 011 664.343
[redacted]ROFARELLO recente 4° piano ascensore salone 3 camere cucina 2 bagni ripostiglio box 2 balconi. Bimar 011 43.581.
[redacted] villa a schiera recente zona centrale con mansarda tavernetta box e giardino privato. Tel. 641.838.
ULZIO signorili villette nuove costruzione indipendenti da L. 250 milioni dilazionabili, Bimar 011 43.581 - 0122 831.778.
VALDELLATORRE villino panoramicissimo soggiorno 2 camere cucina biservizi tavernetta giardino e boxes. Esim 480.136.

VALLE CEPPI
a 13 km dal centro della città, sulla collina di Baldissero Torinese vendiamo complesso abitativo distribuito in 4 unità indipendenti e 80.000 mq di terreno parte in piano e parte degradante con laghetto. Servizi Associati 581.3723

[redacted] LEGGE 457/78
via S. [redacted]
LIQUIDIAMO
ultimi appartamenti
a prezzi particolari
EUROFID 581.8777

VENARIA quadrifamiliare, alloggio su 2 livelli: sala, cucina, 3 camere bagni box L. 325 milioni. Edilmedia 581.7118
VICHIANZE Torino vecchio cascinale ristrutturato con annessa cappella tettoie e terreno, Gabetti Caselle 991.3131.
VILLA a Leinì signorile libera mq 330 su 2 piani sottotetto mq 70 box 6 auto cantina lavanderia giardino mq 850 con alberi alto fusto. Sarim 562.9801.
VILLA Alpignano volendo bifamiliare costruzione '87 signorile 280 mq abitativi box e magazzino 290 mq terreno edificabile 700 mq Panorama Casa 771 7047
VILLA a Moncalieri Strada Cunioli Alti su 2 [redacted] oltre mansarda giardino ottimo stato, panoramica, Vianelli & C. 562.8913.
VILLA collina Castiglione 8 km da Torino 220 mq giardino torretta box prestigiosa L. 580 milioni, Uniwesta 561.7491
VILLA Pino Torinese, ottima posizione, mq 330, giardino mq 1400, alberi alto fusto, divisibile, vende Simoncini. Tel. 534.809.
VILLARBASSE ampia [redacted] villa con giardino posizione soleggiata. Studio Moccagatta 958 1030
VILLARBASSE cascinale ristrutturato splendida posizione terreno [redacted] 1380 prezzo interessante I.G.I. 633 5440
VILLARBASSE in p[redacted] [redacted] 3 camere cucina biservizi mansarda collegata box L. 450 milioni Eccocasa 569 3506.
VILLAR[redacted] casetta finemente [redacted] rata salone 3 camere cucina servizi giardino L. 270 milioni. Design Case 318.1515.
[redacted] (Rubiana) casetta 2 piani 3 camere cucina bagno solaio garage terreno. L. 275 milioni. Tel 941.3403
VILLA recente signorile panoramica zona Gassino Cinzano mq [redacted] coperti vende L. 950 milioni. Consulcase 771.0228.
VILLASTELLONE consegna aprile villa salone 4 camere cucina 3 servizi tavernetta box giardino. Bignamini 434.2377
[redacted] '900 in Pino Torinese impresa prenota alloggi prestigiosi. Parco secolare. Occasione unica. Sivi 011 561.1137.
VILLE a schiera nuova costruzione Nichelino varie metrature, ampia mansarda, tavernetta, garage, giardino. Finiture personalizzate. Permute. Altaira 561.3040.
VILLETTA a Grugliasco pressi corso [redacted] cia recente indipendente con giardino e box. Accettasi permute. Tel 437 4248.
VILLETTA deliziosa precollina Castiglione 5 km da Torino mq 180 prestigiosi L. 370 milioni Uniwesta 561.7491
VILLETTE ad Almese in finizione varie soluzioni giardino e box auto finiture di pregio ottimi prezzi. Tel. 437.4248.
VINOVO in casa di 2 piani ingresso salone 2 camere cucina bagno box giardino. Medicasa 756.700.

VINOVO
porzione di villa 4 locali biservizi box doppio giardino L. 290 milioni. Gabetti Candiolo 962.1069.

VINOVO Villaggio Dega appartamento in villetta mq 130 ottime condizioni giardino box L. 390 milioni. MGM 596.483
VOLPIANO appartamento di ingresso recente soggiorno 2 camere bagno riscaldamento autonomo. Sandretto 913.7710.
VOLPIANO villa bifamiliare in costruzione ogni unità cucina soggiorno 3 camere 2 bagni. Sandretto 913.7710.

(continua)

DAL 16 MARZO GLI SCOOTER FANNO FESTA.

IN PIAZZA RIVOLI

Il **Piaggio Center Tosa** raddoppia. Siete tutti invitati in Piazza Rivoli ad ammirare la nuova, modernissima sede dedicata [redacted] due ruote Piaggio e Gilera più giovani e attuali. Al nuovo **Piaggio Center Tosa**, scooter, cicloscooter, ciclomotori e tanti, tantissimi vantaggi. Un esempio? **Fidelity Card**, la tessera che dà diritto ad [redacted] sconto del 15% su accessori e ricambi originali, e a particolari agevolazioni per chi rinnova l'acquisto. E ancora: fino al 30 settembre, per chi esce in [redacted] ad un due ruote, **assistenza e revisione gratuite** per un anno, spese per il **contrassegno di circolazione a carico del Piaggio Center e veicolo sostitutivo gratis** in caso di fermo in officina per più di un giorno. **Muoversi con Piaggio è meglio.**

PIAGGIO CENTER TOSA
PIAZZA RIVOLI, 7 - TORINO - TEL. 011/7764373

PIAGGIO THE MOVERS
QUELLI CHE SI MUOVONO

Decreto legge sul regime di produzione, l'Aima preparerà un nuovo bollettino

Latte, stop all'autocertificazione

E per l'agricoltura sono in arrivo 875 miliardi

[redacted] Per il latte stop all'autocertificazione: il Consiglio dei ministri ha approvato infatti un decreto legge, proposto [redacted] ministro delle Risorse agricole, sul regime di produzione lattiera comunitaria in cui si dispone l'immediata sospensione dell'efficacia della [redacted] che rendeva possibile ai produttori utilizzare questo tipo [redacted] dichiarazione.

A questa decisione si [redacted] arrivati poiché i controlli svolti dal corpo forestale [redacted] Stato per conto dell'Aima hanno evidenziato un massiccio improprio utilizzo dell'autocertificazione. A dirlo [redacted] in un [redacted]cato congiunto, Coldiretti, Confagricoltura e Confederazione italiana agricoltori, alle quali il ministro Luchetti ha sottoposto i risultati degli accertamenti eseguiti: «Si sono evidenziati - dice il documento [redacted] tre organizzazioni agricole - casi [redacted] autocertificazione riferiti a campagne per le quali non è consentito dalla legge il calcolo delle quote e la presenza presso gli acquirenti di registri di carico e [redacted] sui quali [redacted] venivano effettuate le registrazioni. Inoltre - continua il comunicato - si [redacted] rilevati casi di autocertificazione compiuti anche da parte di soggetti [redacted] hanno [redacted] da anni la produzione di latte e casi di autocertificazione non accompagnati dal relativo ricorso».

Il decreto emesso dal Consiglio dei ministri autorizza anche l'Aima a pubblicare un nuovo bollettino che tiene conto dell'attività di accertamento svolta dall'Azienda per gli interventi sui mercati agricoli proprio sulle autocertificazioni presentate. Altra novità introdotta dalla normativa riguarda le compensazioni, ovvero gli aggiustamenti tra le quantità prodotte in più o in [redacted] da ciascun allevatore rispetto al quantitativo previsto dalla quota, che potranno essere effettuate dall'Aima entro [redacted] 31 agosto sulla base delle dichiarazioni dei produttori, presentate entro il 15 maggio. La priorità sarà data ai titolari [redacted] quota «b tagliata», oltre che ai produttori di quota «a» e a quelli di montagna. Gli stessi criteri sa[redacted] estesi anche alle compensazioni all'interno delle associazioni. La nuova legge apre anche le porte alla possibilità di presentare un'istanza all'Aima per il riesame dei dati contenuti nel bollettino entro quindici giorni dalla pubblicazione, «tenendo conto - sottolineano Coldiretti, Confagricoltura [redacted] Cia - che il bollettino numero uno, relativo alla campagna 1995-96 contiene già l'87 per cento delle posizioni [redacted] che l'Aima, nei mesi scorsi, ha completamente risolto i 6500 [redacted] che le erano stati presentati».

E, mentre va in porto laboriosamente la questione latte, per l'agricoltura italiana sono [redacted] arrivo soldi freschi. Il Senato ha infatti dato il via libera in prima lettura a un decreto-legge che stanzia 875 miliardi [redacted] il settore agricolo. Nel decreto sono inseriti due emendamenti, presentati dal governo, sul fondo di solidarietà nazionale. Il provvedimento conteneva infatti già nella sua versione originaria una modifica della legge 185 del [redacted] sul fondo di solidarietà nazionale per facilitare alle aziende agricole l'accesso agli interventi compensativi.

[v. cor.]

[redacted]

Fischler blocca gli aiuti

BRUXELLES. Non possono essere concessi, perché rappresentano degli aiuti al funzionamento, i 2 miliardi e 600 milioni [redacted] lire previsti dallo Stato italiano a favore della cooperazione agricola. La decisione [redacted] stata presa dalla Commissione Europea che ha chiuso così [redacted] procedura di infrazione contro i finanziamenti destinati al riassorbimento dei debiti delle cooperative di raccolta, trasformazione [redacted] commercializzazione dei prodotti agricoli. Secondo il giudizio della Commissione Europea, queste sovvenzioni non possono beneficiare delle deroghe previste dalla normativa sugli aiuti di Stato, anche perché [redacted] rispettano le condizioni per il risanamento dei vecchi debiti, né le linee direttrici comunitarie per gli aiuti di Stato destinati al salvataggio ed [redacted] ristrutturazione delle imprese in difficoltà.

Il ministro Walter Luchetti

[redacted]

FLASH

Dalla Cassa proprietà 60.000 posti di lavoro

La Cassa per la formazione della proprietà contadina, ente [redacted] diritto pubblico istituito nel '48, si rinnova investendo sulle imprese [redacted] futuro. Lo ha annunciato il commissario dell'Ente, Salvatore Buscemi, illustrando quelle che saranno le li[redacted] operative dell'istituto nazionale fondiario che, nei pros[redacted] mesi, subentrerà alla cassa. Dall'inizio della sua operatività l'ente ha creato [redacted] mila po[redacted] di lavoro.

Agriturist, pronta la guida del 1996

Crescita del numero delle aziende agricole abilitate [redacted]'agriturismo. Un giro [redacted] affari annuo [redacted] 400 miliardi di lire. Aziende del settore che ospitano ogni [redacted] 1 milione e mezzo di persone. Questa la situazione illustrata da Simone Velluti Zati, presidente dell'Agriturist, in occasione della presentazione della «Guida dell'ospitalità rurale 1996» e della «Guida ai prodotti di fattoria».

Sempre più export per [redacted] Spumante

Cresce l'export dell'Asti, lo spumante Docg più venduto nel mondo. Lo ha reso noto il presidente del Consorzio per la tutela, Livio Manera. Nel '95 le esportazioni sono aumentate dell'1,15 per cento rispetto [redacted] '94, passando a quota 77,10 per cento. Le bottiglie destinate all'export [redacted] state quasi [redacted] milioni.

Herbora [redacted] in [redacted] 23 [redacted] a Verona

L'edizione 1996 di Herbora si svolgerà a Verona dal 23 al 25 marzo. E' l'occasione per un viaggio non solo nell'erboristeria ma anche nell'alimentazione naturale, nel fitness e nel termalismo. In mostra il meglio della produzione mondiale.

Manifestazione Cia [redacted]ni a [redacted]

Si terrà domani a Bruxelles la direzione nazionale della Cia per formalizzare le proposte dell'Organizzazione per il superamento delle quote e il rinnovamento della Pac. In più è prevista una manifestazione simbolica davanti alla sede del Consiglio dei ministri Ue.

Torino, un convegno sui controlli [redacted] qualità

Il 21 marzo al centro congressi della [redacted] commercio di Torino convegno sul tema: «controlli di qualità a tutela dei produttori e dei consumatori: il ruolo dell'ispettorato centrale repressione frodi».

IL CASO

[redacted]

La sicurezza del sistema è garantita dal comitato di controllo sui cibi

Un bagno di radiazioni «buone» potrà conservare carni e ortaggi

ABBIAMO sempre conservato i cibi col freddo, surgelando [redacted] congelando, oppure col caldo e grazie [redacted] queste tecniche ci sentiamo sicuri quando li mangiamo. Oggi si [redacted] aggiunta una nuova tecnica: quella della irradiazione. Mentre in Francia questo sistema si usa dal 1977 e su quasi tutti i cibi, in Italia, invece, si applica solamente da poco tempo e su tre alimenti: patate, aglio e cipolla.

La gente pensa e teme che «radiazione» e «radioattività» siano la [redacted]. Molti ormai, però, si [redacted] abituati al termine radiazione (vedi televisione, telefoni, cellulari, forno [redacted] microonde, [redacted]). Essa si basa sull'uso di raggi beta e gamma, questi penetrano nella [redacted] dell'alimento a diverse profondità che dipendono dalla natura di esso e dalle caratteristiche delle radiazioni.

I raggi gamma hanno un potere di penetrazione degli alimenti più elevato dei raggi beta, [redacted] l'efficacia del trattamento è legata anche alla capacità di rompere le molecole [redacted] produrre ioni, e le radiazio[redacted] beta, come gli elettroni, hanno [redacted] elevato potere di ionizzazione.

Tutto ciò comporta la comparsa di ioni e radicali liberi e poi grazie ad altri fenomeni fisici e chimici, vengono distrutti i microorganismi patogeni. A volte, però, possono comparire negli alimenti [redacted] prodotti di decomposizione e insorgere odori sgradevoli, [redacted] l'irrancidimento dei grassi e odore dei mercaptani. Per evitare questi effetti bisogna utilizzare dosi corrette, dette liminali.

Un altro accorgimento può essere questo: gli alimenti prima di essere trattati con le radiazioni, pos[redacted] congelati, perché i radicali liberi compaiono in quantità minore nel ghiaccio che nell'acqua. Si può operare in condizioni di [redacted] di ossigeno, come nel sottovuoto o [redacted] presenza di gas inerte e infine si possono aggiungere dei «protettori», fortemente riduttori, quali l'acido ascorbico. Con queste radiazioni i germogli dei tuberi, quali le patate, sono inibiti e gli insetti sono distrutti come i funghi ed i lieviti. Per la carne [redacted] il pesce occorrono altre misure [redacted] radiazioni. Attualmente il professor Bottazzi dell'Università Cattolica [redacted] Piacenza [redacted] lavorando sull'irraggiamento dei formaggi con radiazioni beta ottenendo ottimi risultati.

[redacted] paura che gli alimenti resti[redacted] radioattivi è viva nella gente, ma si può stare tranquilli, perché, già nel 1980, il Joint Committee of Food Irradiation (Jecfi) ha stabilito che gli alimenti irradiati con [redacted] dose media sono idonei al consumo umano. Il processo di irraggiamento [redacted] efficace nelle condizioni d'irradiazione richieste per gli alimenti. E' [redacted] traumatizzante per molti cibi rispetto [redacted] processi termici (per [redacted] carni, gli alimenti semilavorati [redacted] pronti). Essi conservano la consistenza.

Il processo [redacted] continuo ma può dare anche gusti sgradevoli all'alimento, soprattutto [redacted] è ricco di grasso [redacted] può distruggere anche le vitamine. E' inoltre costoso, non può [redacted] generalizzato e non può [redacted] impiegato per volumi troppo grandi, come nel caso [redacted] cereali. Ma [redacted] un processo sicuro e [redacted] costoso di quelli termici con i quali, tra l'altro, [redacted] può abbinare.

E' noto infatti che si ricerca una sterilizzazione commerciale e non [redacted] sterilizzazione totale, e in questo caso l'impiego del calore e del freddo può [redacted] completato, soprattutto in un'ottica [redacted] durata ma anche di sterilizzazione di scorte e prodotti confezionati, da [redacted] trattamento per irradiazione.

Prof. Giorgio Calabrese
Università Cattolica Piacenza

Il progetto è della facoltà di Agraria dell'università di Torino, area prescelta: la tenuta «La Mandria»

Un parco per salvare le razze che spariscono

Raccoglierà i tipi di animali domestici locali in via d'estinzione

TORINO. Non ci sono soltanto uccelli o animali da pelliccia a rischiare l'estinzione, problemi di sopravvivenza sussistono anche per parecchie [redacted] bovine, ovine e caprine. Qualche esempio, nell'ambito del Piemonte, lo propone [redacted] professor Attilio Bosticco, ordinario di zootecnia presso la facoltà di Agraria dell'Università di Torino. Tra i bovini, vi sono due razze che meriterebbe salvare: la sottorazza [redacted] Demonte [redacted] Piemontese e la Nostrana. La [redacted] Piemontese, nella versione attuale [redacted] privilegia soprattutto la produzione [redacted] carne, [redacted] l'estinzione [redacted] anzi in fase di espansione, specie all'estero. [redacted] in passato - ricorda Bosticco - nell'ambito della razza piemontese vi era una [redacted] Demontese, e vi era soprattutto la cosiddetta «Nostrana», cioè una varietà senza ipertrofia muscolare e con [redacted] buona produzione di latte.

Sono questi i gruppi che corrono serio pericolo di estinzione e che sarebbe opportuno salvare. Anche perché potrebbero risultare assai utili per l'eventuale miglioramento dell'attuale tipo da carne. Anche tra gli ovini e i caprini ci sono in Piemonte razze in pericolo: tra i primi la Saltasassi, la Pacola, la Savoiarda, la Frabosana, la Sambucana, [redacted] Garessina, la Brigasca; tra i secondi, la Vallesana, la Sempione e la Roccaverano. Il «salvataggio» di queste razze animali in via di estinzione dovrebbe avvenire nel parco della Mandria. Vi potrebbero essere inseriti gruppi familiari da allevare allo stato brado e quindi senza gravosi impegni, nelle zone a piante di alto fusto o, con qualche precauzione, anche in quelle a ceduo, sfruttando le radure - quando esistono - o creandole nella misura sufficiente [redacted] permettere, insieme [redacted] sottobosco, la sopravvivenza di questi animali.

Uno scorcio del parco della Mandria che si pensa [redacted] destinare al salvataggio delle razze [redacted] estinzione

La proposta d'inserire nel [redacted] della Mandria, a Venaria, alcune [redacted] bovine, [redacted] e caprine in via d'estinzione [redacted] già stata avanzata dall'Università di Torino all'ente di gestione del parco. Ed [redacted] stato elaborato un progetto di massima che prevede l'utilizzazione di una superficie tra i 10 e i 20 [redacted] in cui bisognerà [redacted] tire [redacted] maggior prolungamento possibile [redacted] stagione di pascolo, mantenendo nel contempo adeguate disponibilità foraggiere ed una regolare disponibilità di erba, nel tentativo di ovviare ai problemi di natura climatica.

La gestione degli animali sarà semplificata anche grazie all'allestimento di recinzioni mobili e fisse, che consentano al pubblico un'agevole osservazione degli animali. A questo punto, come dice il professor Bosticco, c'è solo da attendere la decisione della giunta regionale.

[redacted]

SPAZIO AFFARI

[redacted]

[redacted]

VOLVERA villette in costruzione ottime finiture da L. 270 milioni mutuo dilazioni permute. Sagor 011 903 4500.

[redacted]

ACQUI [redacted] stupenda villa posizione panoramica zona residenziale, [redacted] della mq 220 più 100, terreno mq [redacted]. Telefonare allo 0144 [redacted].

[redacted] km [redacted] Torino vendesi rustico indipendente 4 lati terreno L. [redacted] milioni e dilazioni affare Tel 011 982.1819.

ASTI [redacted] 2 camere cucina bagno mq 70 L. 180 milioni. Bimar 011 43.591.

[redacted] vicinanze (Pralormorone) casetta da [redacted] 4 [redacted] porticо giardino Tel. 011 387.2755

FRINCO Monferrato casa indipendente abitabile abitabile Mq 120 su 2 piani giardino [redacted] L. 95 milioni. Studio Tolu 436.8444.

[redacted] pressi villa libera [redacted] 4 camere cucina biservizi box doppio giardino mq 1500 L. 189 milioni Tel 011 434.0021.

[redacted]LLO collina splendida casa indipendente 4 lati ampio giardino completa[redacted] ristrutturata [redacted] vani [redacted] L. 310 [redacted]. Studio Tolu 436.8444

MONDOVI' (Cn) vendesi villa collinare nuova di 380 [redacted] 2800 mq terreno Telefonare 0171 917.706 Agenzia [redacted]

PASSE[redacted] MARMORITO [redacted] splendida posizione collinare rustico indipendente 4 lati terreno abitabile [redacted] vero affare Tel. 011 982.1819.

VAL CERRINA Villamiroglio casa con 2000 mq giardino, piano terra salone cucina bagno box, 1° piano 4 camere bagno Ristrutturata L. 165 milioni Studio Tolu 436 8448

210.000.000 [redacted] bifamiliare panoramica con 12500 mq terreno circostante a 35 km Torino Sud. 'La Borsa' 368 482

750.000.000 Villanova d'Asti pressi prestigiosa villa di campagna bifamiliare. Posizione predominante. 'La Borsa' 368.482.

[redacted]

AOSTA [redacted]ine Busseyaz posizione soleggiata [redacted] libero mq [redacted] box giardino condominiale. [redacted] 011 542.015

[redacted] La Saxe borgo antico ella stupenda casetta su 3 piani mq 180 giardino fedelmente ristrutturata e arredata Elio Codoni 011 660 2264

[redacted] villa S. Marcel soggiorno [redacted] 2 camere biservizi tavernetta box giardino patio L. 220 milioni. Flowe 318.5278.

LIGURIA

[redacted] Albenga anticipo L. [redacted] rimanenza dilazioni mutui impresa Icomar [redacted] vende nel verde bi/trilocali ampi terrazzi termoautonomo a partire da L. 144 milioni. No mediazioni, Tel. 0182 595 507 - 011 825 1215

ALBENGA L. 25 milioni subito e L. 45 milioni a rate. Camera cucina servizi terrazza a 10 minuti mare Tel 0182 554.677.

[redacted] affare camera cameretta soggiorno cucinotta cantina posto auto a 800 mt dalla spiaggia [redacted] vista mare solo L. 218 milioni. Tel. 0182 992 599.

ANDORA da impresa in splendido villaggio Saraceno del 1600 ottimamente ristrutturato mono/bi/trilocali. Bimar 011 43.591.

BORDIGHERA via Romana vista mare rifinitissimo salone cucina 2 camere 2 bagni box Tel 011 538 600 - 0336 798 945

BORGHETTO S. SPIRITO ampio monolocale cucinino balcone arredato ristrutturato nuovo L. 140 milioni Tel. 019 615 964

CAMOGLI vendesi appartamento sul mare soggiorno, 2 camere, cucina, servizio, terrazzi, cantina e box auto. Telefonare 0185.720.981

CHIAVARI centro piano alto ingresso 2 camere cucina bagno 2 ane ascensore terrazzo Nordedil 011 561 2760

FINALE LIGURE ingresso soggiorno cottura servizi cortile arredato L. 155 milioni Tel. 019.680.710 Fondocasa

LOANO in palazzina nuova [redacted] bilocale termoautonomo arredato nuovo L. 185 milioni Il Globo Due 019 692.930.

LOANO in villa nuovo bilocale termoautonomo giardino posto auto zona centro L. 325 milioni, Il Globo 019 692.930.

NOLI a 50 mt mare 3 camere cucina e bagno balconata con vista mare L. 450 milioni trattabili. Tel. 019 821.335

OSPEDALETTI splendida mansarda [redacted] mare ristrutturata da architetto vista superba. Telefonare 0330 253.656

PIETRA [redacted] 200 mt mare ordinato camera soggiorno cottura bagno [redacted]. Studiotre 019 612.643.

SANREMO a 5 minuti mare ultimo piano sola vista porto mq 75 più cantina. Intermediari. Tel. 0184 504 454

[redacted] Martino [redacted] alloggio [redacted] 2 ingressi salone cucina 3 camere 2 servizi box auto giardino privato e condominiale. Tel. 011 945 8317

SANREMO via Semeria vendo libero ter[redacted] vista mare 2 locali servizi balconi box cantina. Almi 010 642.617

SANREMO villetta su spiaggia soggiorno 2 camere cucina servizi terrazzo 40 mq giardino esclusivo. Bimar 011 43.591

[redacted] 400 mt dal mare costruttore vende ampio bilocale pronta consegna L. 180 milioni. Sagor 011 903.2506.

SPOTORNO [redacted] mare 90 mq ristrutturati ampia balconata [redacted] L. 285 milioni. Tel. 019 821.335

[redacted]

In stabile da ristrutturare con vista mare bi/trilocali con servizi. Gabetti Mare & Monti 67.87.

[redacted]

ABITAZIONE arredata sugli scogli sardi del golfo [redacted] meraviglioso tipo villino con spiaggetta, posto barca, giardino, piscina. Occasione L. 79 milioni dilazionabili interessi zero. Tel 035 320.741.

SARDEGNA Capo Testa Cala Reale bella[redacted] villa 100/125 mq [redacted] milioni. Immobilsarda 0789 754.500

COSTA AZZURRA

A. NIZZA zona centro/università [redacted] locali nuovi da L. 65 [redacted]. Mutuo pari affitto garantito. Interim 011 599.[redacted]

[redacted] Mentone impresa Icomar [redacted] vende direttamente nel verde mono/bi/trilocali a partire da L. 74 milioni. Pagamenti: prenotazioni L. 5 milioni restante mutui dilazioni. No mediazioni Tel [redacted] - 0182 595.507 - 0033 93 353.519

A Nizza affitto garantito reddito pari a rata mutuo in residence studio da L. [redacted] milioni Italimmobili 011 771.1580

BEAULIEU affare trilocale nuovo centrale Parziale permuta an[redacted] con [redacted]. Tel 0184 577.081 - 507.627 pasti

[redacted] SUR MER appartamento in nuova costruzione ottimamente rifinito da FF 390.000 Chiusano & C. 011 568.2858.

CAP D'AIL panoramici mono/bi/tri/quadri[redacted] ina box. Pronta [redacted] Interim 011 599.782 - 504.751

MENTONE affare villetta nuova centrale parziale permuta anche con rate. Tel 0184 577.081 - 507.627 pasti.

MENTONE proprietà americana affidato procura italiana a vendere alloggio arredato in palazzo d'epoca davanti ai giardini e al casinò sul mare [redacted] ca Tel 0131 863 565.

NICE in [redacted] complesso [redacted] facoltà vendesi monolocali a partire da [redacted] Chiusano & C. 011 568 2858.

[redacted] centro splendida occasione bella casa trilocale ristrutturato 100 mt mare L. 180 milioni ISIT 011 817.7687

NIZZA fronte mare 20 mt [redacted] nuovi monolocali da L. 75 [redacted] da L. 160 milioni ISIT 011 817.7687

[redacted] investimento costruendi appartamenti resa locativa garantita 7,5% da FF 220.000. Sagor 011 903.2506

PARISSIMO Isola di Porquerolles parco naturale protetto appartamento 40 mq FF. 840.000. Vendo Cervino 751 944

VENDESI ultimi appartamenti in splendida villa a Mentone/Garavan, parco secolare unico di mq [redacted] con palme e agrumeti [redacted] 54 [redacted] mare e dal porto [redacted] 0131 861.970

VILLEFRANCHE vista mare in centrale tipica casa primo '900 sala 2 camere cucina bagno FF 1 100.000. [redacted] 771 0228

LOCALI [redacted]

A. [redacted] circa 500 mq [redacted] di altezza con cortile privato mutuo centrale Tel 696 0301

ADIACENZE piazza Bengasi [redacted] locale uso laboratorio mq [redacted] cortile privato Telefono 500 200

AUTORIMESSA vendesi, mq 2150, [redacted] 2 piani. Piano terra mq [redacted] 7 [redacted] su via Asinari di Bernezzo 108, seminterrato mq 1250 ingressi [redacted] da via Carrera 85. Ottimo reddito. Telefonare allo 0368 517.818

BEINASCO nuova costruzione [redacted] 800/1600/3000/6000 con uffici vicino tangenziale. La Ginevra 447.5651

BRANDIZZO capannone industriale inserito in area di 10 mila mq zona uscita super[redacted] Sandretto 913.7710

CAPANNONE corso Casale [redacted] strada industriale o [redacted] commerciale 2800 mq 4700 mq area libera 649 0775

CAPANNONE in Torino strada del [redacted] mq [redacted] uffici mq 300 parcheggio mq 1500 nuova costruzione [redacted] fine '96 impresa vende Tel [redacted] 3263

[redacted] mq 500 corso Barca con palazzina su 2 piani mq 240 uso ufficio/abitazione La Ginevra 447 5651

[redacted] posizione centrale privato [redacted] negozio [redacted] Tel [redacted] 373.815

CENTRO stonco Rivoli [redacted] immobile commerciale ristrutturato mq 180 ottimo [redacted] Telefono 011 955 0265

COGEST IMMOBILIARE vende affitta in Vinovo negozio nuovo fronte in e[redacted]sione mq 120. Tel 502.831

[redacted]O [redacted] prestigioso semicentrale mq 2250 ampi condi[redacted] garage. Tel. 385 2060 - 0337 201.798

EZIO [redacted]A 549.330 centrale su [redacted] prestigioso locale commerciale su 3 piani 400 mq totali pluri attività

IMMOBILIARE SABATINO largo Giachino locali commerciali piano terra e cortile L. [redacted]. Tel. 385 1313.

L.B.A. 748.398 [redacted]go Vittoria locale seminterrato mq 1840 h 5,50 passo carraio Adatto a varie attività

L.B.A. 748 398 prenota [redacted] vicinanze Fiat Ricerche capannoni industriali varie metrature consegna fine '96

L.B.A. 748.398 [redacted] a Volpiano capan[redacted] industriale mq 1100 più uffici mq 180 con cortile L. 650 milioni.

(continua)

RISERVA DI PESCA LAGO ALICE SUPERIORE

(Ivrea m. 625 s.l.m.)

Uno splendido lago naturale nel verde della Valchiusella, lungo la Statale Alice Superiore - Lessolo - Ivrea, con limpide acque ricche di trote, persici, tinche, carpe...
Il limitato numero di soci assicura tranquillità e relax.

SI PRENOTANO QUOTE ASSOCIATIVE PER L'ANNO 1996

La quota associativa annuale è di L. 700.000 e dà diritto a 10 permessi da 10 capi caduno.

Per informazioni e prenotazioni:
Lago Alice Superiore tel. (0125) 78488
tel. (011) 3170338 (ore pasti)
tel. (011) 3160423 (ore ufficio)

SPAZIO AFFARI

IMMOBILIARE VENDITA 5

LOCALI UFFICI CAPANNONI

LEGGE TREMONTI
[redacted] vende direttamente locali mq [redacted] per Centro Servizi [redacted] laboratori [redacted] mutui. Zona piazza Bengasi. Tel. 606.9789.

LOCALE industriale libero via Sansovino adiacenze autostrada ottimo mq 1400 palazzina uffici capannoni cortile carraio. Panorama Casa 771.7047.

[redacted] 500 mt piazza Castello stabilimento industriale mq [redacted] tradizionabili. Styma 660.4533.

[redacted] centrale via S. [redacted] mq 120, 3 vetrine, vende occasione Simoncini Tel. 534.609.

OCCASIONE impresa prenota locali a destinazione commerciale, uffici, arti[redacted]gianali, posizione semicentrale su grande [redacted]. Area Nord. Tel. 011 561.1137.

PIAZZA Rivoli (adiacente) fabbricato commerciale, indipendente, 1550 mq, passo carraio, cortile, libero, [redacted] S[redacted]. Tel 534.609.

POZZO STRADA
ottima posizione ex opificio destinazione artigianale commerciale. Ampie aree libere. Gabetti 57.67.

RIVALTA capannoni nuova costruzione mq 550/750/1500/2600 [redacted] fine '96. La Ginevra 447.5651.

RIVOLI centro vendo muri negozio vuoto 110 mq più magazzino prezzo affare. Tel. 953.4809 - 953.2186.

[redacted] zona autostrade in centro [redacted]merciale prestigiosi uffici mq 180 e 425. Parcheggio. Vendo Serum 562.9801.

SPAI IMMOBILI Collegno prestigioso locale indipendente adatto laboratorio medico mq 250 con ampio parcheggio in cortile privato doppi ingressi reception sala attesa guardaroba vari uffici 3 bagni con antibagni locale doccia sal[redacted] riscaldamento indipendente Tel. 812.7177.

SPAI IMM.OBILI corso Francia verso Collegno neg[redacted] libero eccezionalmente [redacted] angolare con [redacted] vetrine 95 mq più soppalco 45 mq seminterrato collegato 110 mq bagno Tel. 812.7177.

UFFICI [redacted]
zona via Reiss Romoli vendesi/affittasi da mq 150 a 3000. Tel. 598.244.

VENDESI capannone mq 1600 circa rifinitissimo volendo carroponte con palazzina uffici parcheggio giardino comoda tangenziale Tel 500.179 - 595.552.

VENDESI ufficio mq 80 via Pietro [redacted] 1º piano ristrutturato L. 200 [redacted]. Telefonare 305.0689 ore ufficio.

VIA Refrancore magazzino, seminterrato mq 400, [redacted] terra mq 230, uffici mq 170 L. 580 milioni. Edimedia 561.7119.

BOX AUTO

BOX nuovi anche per camper o laboratori (mq 27 per h 3,6) piano terra via Ascoli (corso Regina). Maiora 434.1261.

COGEST [redacted] vende ultimi [redacted] prestigiosi h mt 3 liberi in Torino via Le Chiuse zona Cibrario. Tel. 602 631.

IMPRESA [redacted] direttamente in Rivoli corso Torino ultimi box auto nuovi varie metrature. Tel. 660 0188 - 455.0922.

PIA[redacted] Galimberti vendesi box doppi vario metrature prezzo affare ottimo investi[redacted] Tel. 473.0414.

REDDITO 7%
acquistando box liberi/occupati nuova costruzione parcheggio multipiano zona piazza Bengasi. Tel. 606.9789.

TERRENI

ANDORA 500 [redacted] casello autostradale vendesi terreno per capannone industriale di mq 900. Tel 0182 88.258

SANREMO imperdibile, terreno con progetto approvato per costruzione ville unifamiliari con piscina, vista mare, ottimo investimento. Telefonare 011 945.6317.

IMMOBILIARE ACQUISTO 6

TORINO CITTA'

ACQUISTO per proprio [redacted] alloggio o villetta anche da riattare. Rapida definizione. Consulcasa 771.0228.

ASTENERSI perditempo cerco [redacted] in acquisto pagamento [redacted] 80 o [redacted] mq in Torino. Sig. Lorenzini 617.6000.

CERCASI zona precollina Crocetta prestigioso salone 3/4 camere cucina servizi. Trattativa riservata. Eurofid 581.8777.

EUROFID 581.8777 A precollina corso Picco lussuoso in villa bifamiliare mq 250 più giardino privato, box doppio.

E[redacted] 581.8777 B Cit Turin via Casalis attico ristrutturato salone 2 camere cucina biservizi terrazzo.

EUROFID [redacted] B Crocetta [redacted] Spallanzani mq 170 signorile salone 3 camere cucina biservizi L. 420 milioni.

EUROFID 581.8777 [redacted] Orbassano adiacente via Boston signorile piano alto salone 2 camere cucina biservizi.

EUROFID 581.8777 corso Racconigi adiacente piazza Robilant ampio piano alto 2 camere tinello cucinino bagno.

EUROFID 581.8777 corso Rosselli adiacente largo Orbassano in stessa casa 2/3 camere tinello cucinino servizi.

IN[redacted] svizzero ricerca villa o appartamento in villa prestigiosa Precollina. Studio Ervici 960.1714.

INGEGNERE torinese intende acquistare in zone residenziale di Torino o immediati dintorni (preferibilmente Crocetta o precollinare) alloggio di [redacted]/300 mq preferibilmente attico comunque con balconi o terrazzo oppure villetta monofamiliare con giardino. [redacted] disporre di garage per due macchine inoltre stesso edificio o nelle immediate vicinanze, anche se in affitto. Una certa preferenza sarà data ad immobili del periodo Liberty anche se da rinnovare. Si prega fornire il prezzo, la descrizione, la piantina e possibilmente fotografie. Si prega voler inviare [redacted] a: Publikompass 15/C, via Carducci 29 - 20123 Milano.

PER coppia pensionati cercasi alloggio 80/100 mq abbastanza centrale max L. 300 milioni. Personalcasa 562.7877.

PER dirigente di banca ricerchiamo 90/120 mq Parella o Pozzo Strada max L. 350 milioni. Personalcasa 771.6507.

R[redacted]**SI** saloni 2/3 camere S. Rita [redacted] massima valutazione vendita garantita. [redacted] 0041.

R[redacted] immobili (appartamenti) in acquisto su richiesta nostra clientela. Per informazioni Bimar 011 43.591.

RICERCHIAMO interi stabili anche [redacted] pati in Torino e cintura. Rapida definizione. Chiusano & C. 568.2656.

SOCIETA'
acquista direttamente interi stabili liberi o occupati. Graditi interventi di società di intermediazione Tel. 011 771.0579.

[redacted] PROVINCIA

A. [redacted]**CHIAMO** ville 150/200 mq anche da ristrutturare max 15/20 minuti da Torino. Edimarket 434 1310.

[redacted] 011 [redacted] cerca urgentemente villa max L. 550 milioni Moncalieri La Loggia Cambiano per clienti.

[redacted] 967.7717 ricerca villa max L. 500 milioni Caselette/Alpignano. Garantiamo professionalità.

IMPRESA cerca rustici di grandi dimensioni zona tra Orbassano e Co[redacted]. Telefonare 011 908.5860.

PIEMONTE

RICERCO casetta rustico o villa anche da riattare con terreno attiguo in cintura torinese o max 50 km. '[redacted] Borsa' 388.482.

LOCALI UFFICI CAPANNONI

CAPANNONE per [redacted] clientela cerchiamo in Torino Sud mq 1000/10000 rapida definizione. La Ginevra 447.5651.

GRIMALDI 537.143 cerchiamo per nostra clientela acquisto/affitto capannoni, bassi fabbricati, negozi, uffici.

SOCIETA' ricerca capannoni 500/1000 mq in acquisto o affitto in Torino o adiacenti tangenziali. Tel. 561.2691.

TE[redacted]

[redacted]**PRESA** cerca terreni edificabili zona tra Orbassano e Coazze. Telefonare [redacted]

AFFITTI OFFERTI 7

TORINO CITTA'

[redacted] del Nobile appartamento signorile mq 300 giardino box auto vuoto. Tel. 593.901.

A. CORSO Traiano pressi ristrutturato saloncino camera soggiorno cucinotta bagno in bella casa patti deroga. Tel. 352.113.

ABBIAMO alloggi interessanti da proporvi arredati vuoti stessa casa contratto patti in deroga. Interacta 568.3629.

ADIACENZE corso Mar[redacted] in residence affittasi minialloggi arredati [redacted] e bilocali. Tel. 540.801 - 533.968.

[redacted] piazza [redacted] affittasi salone 4 camere cucina doppi servizi. Italimmobili 011 771.1918 - 771.1580.

AFFITTARE rapidamente il vostro immobile non è un problema telefonate alla Bimar 011 43.591 potrete trovare il cliente.

AFFITTASI piazza Castello stessa casa alloggi 1/2 camere cucina servizi da L. 700 mila. Edil Domus 562.8731.

AFFITTASI S. Rita casa signorile vuoto patti in deroga salone 2 camere cucina bagno L. 1 milione. Multicasa 581.6147.

AFFITTASI via Gioberti ampio monolocale elegantemente arredato richiesta L. 650 mila mensili. Tel. 597.904 ore ufficio.

AFFITTO via Filadelfia 57, 2º piano in casa signorile 2 camere tinello cucinino bagno L. 550.000 al mese. Tel. 590.227.

APPARTAMENTO via XX Settembre piazza San Carlo di 5 camere, cucina, 2 servizi. Affitasi L. 1.350.000 mese. Tel. 562.8925.

[redacted] precollina ingresso soggiorno 2 camere cucina bagno L. 600 mila mensili. Tel. 011 43.591.

CENTRO (via Maria Vittoria) arredato in stabile '700 soggiorno camera soppalco cucinotta bagno. Bimar 011 43.591.

CIT TURIN adiacenze via Duchessa Jolanda 3º piano 3 camere tinello cucinino bagno contratto patti deroga L. [redacted] mila mensili. Edicasa 561.3535.

CODONI 660.2264 [redacted] Dante adiacenze [redacted] 2 camere tinello cucina L. 800 mila più L. 170 mila spese.

CODONI 660.2264 minialloggio arredato piazza [redacted] Carlo L. 700 mila mensili [redacted] spese esigonsi referenze.

COLLINA in casetta indipendente living angolo cottura, 2 camerette, bagno termoautonomo giardino. Tel. 0336 216.535.

COLLINA Val San Martino privato affitta in villa panoramica con piscina alloggio mq 200 circa. Tel. 011 661.5532.

CORSO Sommeiller 26/corso Re Umberto 3º piano signorile salone 6/7 vani 3 bagni 240 mq L. 2 milioni. Imm. 660.1112.

CORSO Tassoni (via Migliara) casa d'epoca ingresso salone 3 camere cucina 2 bagni L. 1.800.000. Bimar 011 43.591.

CORSO Telesio signorile 165 mq ingresso salone 3 [redacted] doppi servizi box patti in deroga. Elicasa 319.9958.

CROCETTA isola Pedonale in prestigiosa palazzina d'epoca appartamento di [redacted] mq lussuosamente rifinito trattative riservate. Fiminter Immobili 517.0021.

ELIT[redacted] monolocali in stabile centrale varie metrature con angolo cottura e bagno ben arredati. Tel. 319.9958.

MINIALLOGGIO prestigioso piazza Castello aria condizionata L. 1.150.000 [redacted] spese. Sicaler 502.159.

PRESTIGIOSO alloggio [redacted] mq 110 palazzina con giardino cantina box privato affitta L. 1.500.000. Tel. 909.2063.

PRIVATO [redacted] zona corso Trapani due [redacted] e servizi a referenziati. Telefonare 0335 293.876.

S. RITA in bella casa ingresso [redacted] camere cucina bagno vuoto patti in deroga a referenziati. Fim 612.7266.

[redacted] Stabile privato [redacted] ad azienda uso foresteria trilocale ristrutturato e arredato a nuovo L. 900.000. Telefonare 0141 499.064.

[redacted] signorile varie soluzioni attico [redacted] in deroga. Tamburrano 0338 218.535.

VIA [redacted] Reni angolo corso Sebastopoli signorile piano alto soggiorno [redacted] camere tinello cucinino servizi (115 mq) L. 900 mila mensili. Edilcasa 581.8535.

TORINO PROVINCIA

AFFITTASI per [redacted] villetta [redacted] d'Oulx grande giardino [redacted] panoramica tutti servizi. Tel. 011 [redacted].

[redacted] bell'appartamento arredato [redacted] salone cucina 2 camere 2 servizi box giardino privato. Studio Class 011 694.383.

[redacted]

ASTI piazza Catena fronte Tribunale bel condominio 2º piano 55 mq L. 380 mila mese. Furbatto 011 544.568.

LIGURIA

[redacted]**O** affittasi vicino spiaggia appartamenti stagionali in villa tutti servizi giardino posteggio auto. No residenti. Audiovisual 011 544.527.

PIETRA LIGURE affittasi alloggi sul [redacted] per Primavera Estate anche per 15 giorni. Savoya Immobiliare 019 616.984.

[redacted]

PORTO CERVO affittasi per vacanze appartamento cucina attrezzata terrazzo vista vecchio porto. Tel. 011 536 859.

[redacted] **CERVO** affittasi posti barca varie misure. Tel. 011 544.527.

PORTO CERVO villa con giardino piscina parcheggio per auto affittasi per vacanze. Tel. 011 530.859.

[redacted], affitto alloggi al mare da giugno a settembre, da 4 a 6 posti letto. Telefonare allo 011 203.202.

COSTA AZZURRA

[redacted] centro [redacted] mt mare affitto [redacted] persone luglio agosto settembre. Telefonare sera allo 041 534.6080.

[redacted]

CORSICA [redacted] Bonifacio Porto Vecchio affittasi appartamenti: vacanze porto golf tutti i servizi. Audiovisual 011 544.527.

LOCA[redacted] UFFICI CAPANNONI

[redacted] locali commerciali/industriali mq 500 tutti i servizi riscaldamento autonomo zona Lingotto. Tel. 647.2918.

AFF[redacted]**TIAMO** vendiamo locali vario metrature per uso abitazione o ufficio in diverse zone di Torino. Audiovisual 011 531.798.

AFFITTO UFFICI
In palazzina indipendente zona corso Traiano superficie totale di mq 750. Gabetti per l'impresa 57.67.

CORSO Casale motovelodromo laboratorio artigianale mq 100 completo di tutti i servizi, vetrinato, carraio. Tel. 660.4533.

CORSO Matteotti 3 bis ufficio mq 220, sette camere servizi portineria. S[redacted] Fenocchio 437.6228.

CORSO Re Umberto 8 piano, 2º doppi ingressi adatto studio/ufficio 300 mq. Telefonare Mongiovi 433.6751.

CORSO Turati 25/7 piano 1º ingresso 3 camere cucina doppi servizi adatto ufficio abitazione. Mongiovi 433.6751.

CROCETTA (corso Galileo Ferraris) molto signorili uso ufficio stesso [redacted] varie metrature. Bimar 011 43.591.

FURBATTO 544.568 via Canova - via Nizza locale indipendente su 2 piani 300 mq. T[redacted], cortile [redacted] esclusivo.

GRUGLIASCO affittasi negozio mq 40 vicinanze corso Francia possibilità abbinamento magazzino mq 35. Tel. 561.4397.

NEGOZIO corso Vittorio (monumento) con cinque aperture sui portici, mq 200 oltre 140 al piano sotterraneo o mq 50 al 1º piano affittasi L. 8.0[redacted] mese [redacted] riduzioni iniziali. Tel. 562.8925.

NUOVO centro uffici con servizi di segreteria zona Carducci si prenotano in affitto locali di varie metrature. Tel. 612.8092.

PINEROLO affitto capannone mq 1000 più uffici, cortile recintato mq 4000. Tel. 0121 83.771 - 0121 501.853.

PLURIVETRINATO
via IV Marzo angolo via Milano locale libero 150 mq su 2 piani più magazzino interrato, riscaldamento autonomo affittasi L. [redacted] milioni mensili. Promolar 385.5212.

[redacted] corso Galileo [redacted] (Crocetta) di 8 locali, servizi, 4º piano, in ordine, affittasi L. 2.700.000 mese con agevolazioni iniziali. Telefonare 562.8925.

UFFICIO corso Vittorio (Monumento) [redacted] sei locali e servizi, affittasi direttamente L. 2.500.000 mese [redacted] agevolazioni iniziali. Tel. 562.8925.

UFFICIO corso Vittorio (Monumento) quattro locali e [redacted], affittasi L. 1.900.000 mese. Tel. [redacted].

UFFICIO in ordine e decorato, corso Vittorio, palazzo moderno fronte Valentino, 7 locali e biservizi, affittasi L. 3.350.000 mese. Intermediari. Tel. 562.8925.

VIA Duino affittiamo capannone industriale mq 1240 uffici mq 55 cortile mq 2[redacted] libero al 1 settembre. Ipi 561.7091.

AFFITTI DOMANDE 8

TORINO CITTA'

A.A.A. CASAGEST cerca alloggi villa vuoti arredati contratto transitorio o patti deroga senza vostro spese. Tel. 669.8580.

A.A. KOMARCO sas cerca senza [redacted] spese alloggi vuoti o arredati ga[redacted]do massimo referenze. Tel 533.914

A. CEDICASE 779.3123 incaricati da istituto bancario ricerchiamo appartamenti vuoti/arredati per funzionari in trasferta.

A. UNICASE ricerca alloggi e ville vuoti e arredati anche prima cintura per dirigenti trasferiti. Tel. 331.849.

ABBIAMO urgente necessità acquisire alloggi 50/100 mq. Garantiamo tempi brevi clienti selezionati. 'La Borsa' 388.482.

AZIENDA per dirigente in arrivo cerca alloggio vuoto zona decorosa, no agenzie. Telefonare 434.4696.

[redacted] piccoli elettrodomestici cerca per 3 funzionari in trasferta appartamenti decorosi. Casaffitti 593.901.

CERCHIAMO in Crocetta S. Rita ristrutturato e arredato a nuovo mq 100 piano alto per funzionario Spa. Domus 597.687.

COPPIA bancari ricerca appartamento in Torino o prima cintura, trattative esclusivamente con privati. Tel. 0330 603[redacted].

COPPIA con referenze cerca alloggio 1º 2º cintura o Torino comodo tangenziale solo privati. Tel. 544.459.

COPPIA impiegati referenziati cercano appartamento libero in Torino o prima cintura 70/100 mq. Telefonare 533.317.

COPPIA professionisti referenziati cercano appartamento in [redacted] decoroso, [redacted] privati. Tel. 521.4043.

DIRIGENTE cerca alloggio 2 3 camere centrale, Crocetta, precollina, solo privati. Tel. 544.517.

[redacted]**SE** [redacted]mo per selezionata clientela m[redacted] alloggi di varie metrature vuoti o arredati. Tel. 319.9734.

FUNZIONARIO primaria azienda cerca alloggio cintura nord, Leinì, Borgaro o limitrofe. solo privati. Tel. 537.043.

IMMOBILIARE SABATINO ricerca per clientela referenziata alloggi in affitto: nessuna spesa. Tel. [redacted]3.

PROFESSIONISTA cerca alloggio 100/150 mq precollina o centro stabile decoroso. S.A. 0336 440.479.

REFERENZIATO cerca alloggio piano alto o casetta indipendente Torino Sud e dintorni solo privati. Tel. 578.234.

SIGN[redacted] residente a [redacted] ricerca per motivi di lavoro appartamento vuoto/arredato in Torino. Tel. 0368 212.841.

UN IMMOBILE DA AFFITTARE?
Edilcasa lavora per voi e vi procura l'inquilino referenziato. Telefonate al
561.3535
Edilcasa Servizio Locazioni corso Matteotti 47/F Torino

[redacted]

[redacted] in [redacted] torinese cerca in affitto importante società. Superficie minima 3000 mq max 12000 mq. Scrivere: Publikompass 5508 - 10100 Torino.

[redacted] locale uso officina [redacted] mq 200/300 zona Rivoli, Grugliasco, Le[redacted]. Ottime referenze. Tel. 953.[redacted]71.

AUTOVEICOLI 9

[redacted] autovetture massima valutazione, pagamento contanti. Via S. Ottavio 32, Torino. Tel. 011 817.7242, zona Mole.

ACQUISTA autovetture usate massima valutazione pagamento contanti corso Monte Grappa 24 B. Tel. 011 776.1898 Torino.

AUTOGILLIA acquista vetture fuoristrada furgoni vettura immediato pagamento contanti. Corso Umbria 35 Tel. 485.295.

AUTOTORTONA acquista vetture di ogni tipo massima valutazione serietà. C[redacted] Tortona 8, tel. 011 817.1643 - 889.984.

FERRARI 512 TR '92 nero concessionaria RS vende, corso Bramante 14, Torino. Tel. 011 318.4864.

RS concessionaria Porsche - corso Bramante 14 - Torino - tel. 318.4864 vende in garanzia: 911 Carrera 3.2 coupè '85 bianco fucinati; 911 Carrera 3.2 coupè '[redacted] aria autobloccante; 911 Carrera 3.2 cabrio '89 bianco aria autobloccante; 911 Speedster '89 nero; 911 turbo '87 grigio metallizzato full optionals; 911 Carrera 2.7 '74 rosso ciliegia; 911 Carrera 2 coupè '90 argento clima autobloccante; 911 Carrera 2 coupè '92 blu metallizzato clima [redacted]cante; 9[redacted] Carrera 2 targa '91 nero clima autobloccante; 911 Carrera RS '92 blu metallizzato; 911 Carrera 4 coupè '90 nero full optionals; 911 Carrera 4 coupè '93 nero [redacted]matizzatore; 9[redacted] Carrera 4 cabrio '92 nero climatizzatore; 993/2 coupè '95 rosso full op[redacted]nals; 993 targa '95 nero full optionals; 993/2 coupè '93 blu iris climatizzatore; 356 coupè '63 argento; 356 roadster '61 argento; 928 S4 '88 nero; 924 '83 nero.

MB 560 sec '88 argento full optionals concessionaria RS vende, corso Bramante 14, Torino. Tel. 011 318.4864.

OPEL Calibra turbo 4x4 '93 blu full optionals concessionaria RS vende, corso Bramante 14, Torino. Tel. 011 318.4864.

VENDESI Thema turbo benzina, aprile '93, alcantara, ABS, climatizzata, catalitica, altri optional, antifurto, impianto con autoradio Pioneer, telturabile, a lire 30.000.000. Tel. 011 669.2372 ufficio.

[redacted] Peugeot 106 XT 1100 grigio Futura '92 perfetta km 52000 L. 10.500.000. Tel. 0336 385.266.

V[redacted] 10

ALB[redacted] RESIDENCE

A Peschici Gargano [redacted] mini appartamenti completi pochi metri [redacted] parcheggio interno. Spazio verde. Prezzi modici. Per informazioni [redacted] 0884 962.666 - 0884 964.014.

CA[redacted] di riposo Torino centro, ospita an[redacted], ambiente confortevole, assistenza continua. Tel. 011 437.4728 473.1173.

[redacted] albergo Solemare familiare Tv scont[redacted] marzo aprile maggio L. [redacted] mila, tasse escluse. Tel. 019 669.577.

UN residence [redacted] per le persone anziane a partire da L. 2.100.000 al mese tutto compreso. Tel. 0141 908.161.

VIAREGGIO 20 mt mare pensione camere con bagno uso cucina estate Pasqua L. 25 mila. Tel. 031 522.909.

M[redacted] 11

AGENZIA matrimoniale autorizzata La Rondine max serietà. Incontri in sede. Via Cassini 72 Torino. Tel. 011 593.234.

AGEN[redacted] Matrimoniale Twin Club per vedere, scegliere, incontrare [redacted] video. Via Cernaia 14, Torino. Tel. 562.0850.

CENTRO AGENZIE MATRIMONIALI ASSOCIATE & AUTORIZZATE. La certezza del giusto incontro nell'assoluta serietà. Amicizie, matrimoni. Via Giuseppe Giusti 3, angolo corso Vinzaglio, Torino. Telefonare allo 011 561.1055.

[redacted] 55enne pensionato sportivo risposerebbe seria piacente. Scrivere: Publikompass 7146 - 10100 Torino.

INCO[redacted] Studio Matrimoniale. Requisiti richiesti: classe, cultura, serietà d'intenti. Via Vespucci 34 bis. Tel. 568.3248 r.a.

NUOVA [redacted] matrimoniale [redacted] 'Dafne'. La sicurezza di incontrare la persona giusta in un ambiente accogliente e professionale. Anche per amicizia. Tel. 011 842.442.

34ENNE divorziata casalinga sensibile sincera conoscerebbe uomo lavoratore scopo matrimonio. Carta Identità AA2098864 Fermo Posta Alfieri Torino.

V[redacted] 12

A.A. GIOIELLERIA M.C. 334.832 acquista oro, argenteria, monete, gioielli, massimi prezzi. Corso Peschiera 163, Torino.

[redacted] **ALBA GIOIELLI** compra oro argenteria monete preziosi francobolli valutando massimo. Tel. 323.062 via Tripoli 85.

A. OREFICERIA Ga.Ma acquista oro argenteria monete preziosi alle valutazioni. Via Madama Cristina 42. Tel. 650.2212.

AVETE antichità, dipinti, soprammobili [redacted] da vendere? C'è l'Ifir Piemonte [redacted] Vendite. Realizzo immediato. [redacted]. 011 482.622 - 465.338.

[redacted] amanti animali offresi [redacted] vari nel settore anche fuori provincia. Scrivere: Publikompass 6304 - 10100 Torino.

SGOMBERO ville alloggi cantine acquisto mobili '800, 1º '900 quadri soprammobili vecchie radio. Tel. 011 954.4830 Parris.

SIGNORA ospiterebbe in casa collina [redacted]giana signora autosufficiente. Offresi trattamento familiare in ambiente sereno. Telefonare 0337 240.612.

festiVal

ECCO IL FORTUNATO LETTORE
GIOVANNA TRECCA DI TORINO
VINCE L' 8° COUPÉ

Domani il 1° [redacted] a barre per vincere il [redacted] Da domani riparte [redacted] concorso che può farvi partire [redacted] un Coupé Fiat: il gioco di TV Festival. Sulla prima pagina de La Stampa troverete ogni giorno il codice a barre: per partecipare all'estrazione, basta raccoglierne otto a scelta nel periodo compreso tra [redacted] 18 marzo e il 30 marzo (esclusa domenica 24/3) e incollarli nell[redacted] apposita griglia qui sotto. Una volta completata la raccolta, compilate la griglia con i vostri dati personali e speditela a: La Stampa - Concorso TV Festival, Ca[redacted] Postale 400, 10100 Torino Centro. A domani. Occhio al codice.

[redacted] Stampa vi [redacted] i tre appuntamenti [redacted] con TV Festival: la [redacted] del piccolo [redacted] raccontata dal grande Pippo Baudo. Su queste pagine.

[redacted] QUI [redacted] CODICI A [redacted] LA STAMPA
A SCELTA NEL PERIODO [redacted] VA DAL 18/3 AL 30/3 (ESCLUSA DOMENICA 24/3)

10° PERIODO di GIOCO

FACSIMILE NON INCOLLARE QUI	1	2
3	4	5
6	7	[redacted]

Cognome ____
Nome ____ Età ____
Via ____ n° ____
Città ____ C.A.P. ____ Provincia ____
Telefono ____ / ____
Abbonato ☐ SI ☐ NO: se NO, in media quante volte [redacted] una settimana acquista La Stampa? ____

PERIODO DI GIOCO: 18/3 - 30/3. LA GRIGLIA DEVE PERVENIRE ENTRO LE ORE 14.00 DI SABATO 6 APRILE (NON FARÀ FEDE IL TIMBRO POSTALE) ALL'INDIRIZZO CHE TROVATE INDICATO NEL REGOLAMENTO.

Regolamento [redacted] Il concorso è iniziato il 13 novembre e avrà durata complessiva di venti [redacted], suddivise in dieci periodi di due settimane ciascuno. Ogni periodo prevede l'estrazione di un Coupé Fiat, per un totale di 10 Coupé. Per partecipare, i concorrenti dovranno ritagliare nel periodo di gioco di volta in volta indicato, otto codici a barre dalla prima pagina de La Stampa, esclusi i numeri della domenica, giorno esclusivamente riservato all'utilizzo della griglia di [redacted]. Gli otto codici a barre andranno incollati nell'apposita griglia. Sono considerati validi solo i codici dei numeri compresi nel periodo di gioco indicato sulla griglia stessa. In caso contrario la griglia verrà annullata. I giorni 25/12, 26/12 e 1/1/96 sono esclusi dal concorso, perché La Stampa non sarà in edicola. La griglia, completa in ogni sua parte, dovrà essere inviata in busta chiusa a: La Stampa - Concorso TV Festival, Casella Postale [redacted], 10100 Torino Centro. La griglia relativa al periodo di gioco che va [redacted] 18/3 al [redacted] dovrà pervenire a questo indirizzo entro le ore 14.00 di sabato 6 aprile (non farà fede il timbro postale). Per i successivi periodi di gioco, la data entro cui devono pervenire le griglie verrà di volta in volta indicata sulle stesse ogni domenica. Non sono ammesse fotocopie della griglia e dei codici a barre. I vincitori saranno informati telefonicamente e i loro nomi pubblicati su La Stampa. Sono esclusi dal concorso i dipendenti dell'Editrice La Stampa S.p.A. e i [redacted], i distributori, gli edicolanti e i loro familiari

LA STAMPA

Autorizzato con D. M. n. [illegible] del 18/07/1995

FERRE FRAGRANCE POUR FEMME

PER TE EAU DE TOILETTE
GIEFFEFFE
GIANFRANCO FERRE

Ferré FERRE

FERRE FRAGRANCE POUR HOMME

Moratti: i presidenti dimenticati

MILANO. Massimo Moratti a due facce ieri sul campo sportivo di Settimo Milanese, dove la sua Inter Primavera batte il Milan. Prima tifoso: «Che [illegible]o vincere due derby in sei giorni. Complimenti a Domenghini [illegible] ai [illegible] ragazzi». Poi il presidente e si scatena [illegible] lo sciopero e la Federcalcio: «Una protesta che è stata trattata molto seriosamente, ma senza ascoltare la vera controparte: i presidenti delle società, gli unici [illegible] te colpiti. Tutti quelli che [illegible] erano parte in causa sono stati sentiti tranne noi e [illegible] nostra Lega. Così adesso siamo costretti ad assistere impotenti a una domenica di riposo. Se [illegible] riproposta un'altra giornata di stop c'è il rischio che il campionato [illegible] finisca. Queste interruzioni sono inaccettabili». Moratti non ce l'ha col giocatori: «Non considero assurde le loro rivendicazioni. Ce l'ho col fatto che nelle trattative fra Aic e Federazione mancava [illegible] controparte [illegible]egnata, cioè la Lega. Multe agli scioperanti? No, i giocatori non hanno colpe».

Sandro Mazzola parla di [illegible] «In questo momento siamo fermi perché non sappiamo ancora come andrà [illegible] finisce [illegible] gli extracomunitari. Rambert? Resterà al Saragozza: il prestito verrà trasformato in comproprietà. Caio? Rimane [illegible] noi nella speranza di poterlo far giocare». Né conferme né smentite sul possibile arrivo di Moggi. [n. sor.]

OGGI IN TV

7,00 Sportcenter, notiziario sportivo	Tele+2
8,00 **Pugilato.** Tyson-Bruno, [illegible] massimi Wbc ([illegible]	Tele+2
8,30 Nbaction	Tmc
10,00 **Sci.** Da Oslo: Coppa [illegible] Mondo 4×5 km femminile tecnica mista	[illegible]
10,05 **Calcio.** Campionato spagnolo, Tenerife-Real (sintesi)	Tmc
11,05 **Calcio.** Campionato spagnolo, Barcellona-[illegible]a (sintesi)	Tmc
11,05 **Sci.** Da Oslo: Coppa del Mondo, 4×5 km maschile tecnica libera	Tele+2
12,15 **Moto.** Da Bolzano: trial indoor	Tmc
12,15 Volleymania, rubrica	Tele+2
12,30 **Pugilato.** Tyson-Bruno (replica)	Tele+2
13,15 Grand Prix	[illegible]
[illegible] **Rugby.** Torneo [illegible] 5 Nazioni: [illegible] Francia	Tele+2
14,20 **Calcio.** Da Wembley: Port Vale-Genoa, finale torneo anglo-italiano	[illegible]
15,00 **Basket.** Serie A2: [illegible]mola [illegible]	VM
15,30 **Ciclismo.** Parigi-Nizza: 8ª tappa	Tele+2
16,30 **Golf.** Dubai desert classic	Tele+2
17,00 **Ciclismo.** Tirreno-Adriatico	Italia1
[illegible] **Calcio.** Coppa d'Inghilterra: Nottingham Forrest-Aston Villa	Tmc
18,00 **Sci.** Da Oslo: Coppa Mondo sello	Tele+2
[illegible] **Pugilato.** Tyson-Bruno (replica)	Italia1
18,15 Crono, tempo di motori	Tmc
19,30 Telesport, notiziario sportivo	Tele+2
19,50 Domenica sprint	[illegible]
20,00 **Basket.** Serie A1: Madigan Pistoia-Benetton Treviso	Tel[illegible]
20,30 Galagoal	Tmc
20,30 Tg1, lo sport	Raiuno
21,45 **Tennis.** Atp Indian Wells: finale	Tele+2
22,20 La domenica sportiva	Altre
22,30 **Basket.** Nba: Denver N.-Orlando M.	Vm
23,30 Il processo del lunedì	Raidue
0,15 Italia 1 sport	Italia1
0,45 **Auto.** Formula Indy: Gran Premio Rio de Janeiro	Tele+2

LA STAMPA

SPORT

Domenica 17 Marzo [illegible] 31

Sci di fondo: super Manuela conquista la sua seconda Coppa del Mondo

«In questa vittoria c'è tutto il mio cuore Ho deciso: continuo fino ai Mondiali '97»

Manuela (a lato) felice dopo l'arrivo La Vialbe è finita solo undicesima

Manuela impegnata a Holmenkollen nella [illegible] chilometri (a lato) Poi la campionessa carnica esulta sul podio con la coppa

DI CENTA

Fa il gol più bello «Sono io la regina della fatica»

OSLO
DAL NOSTRO INVIATO

C'è l'Italia [illegible] miracoli e quella della fatica. Per i miracoli, abbiate fiducia. Oggi festeggiamo l'altra Italia perché Manuela [illegible] Centa ha vinto la sua seconda Coppa del Mondo nel santuario dello sci di fondo, sui dossi di Holmenkollen. L'Italia della fatica ha questo volto [illegible] donna, una di quelle facce che portano guai, con gli occhi che tagliano e il sorriso che t'accarezza. Disse così, un giorno: [illegible] la fatica, ci siamo cresciuti dentro». A volte, è tutto così semplice. Uno [illegible] chissà quali ragioni per spiegare una persona, e poi la verità [illegible] la più banale. Com'è fatta una donna che vince? E' fatta di fatica, come quasi tutte le donne del mondo. Manuela Di Centa l'avrà sublimata. E ieri ha vinto [illegible] nuovo. La Coppa [illegible] Mondo, per la seconda volta e dopo le cinque medaglie olimpiche [illegible] Lillehammer. Dice che il prossimo anno smette, dopo i Mondiali. «Sì, sì. Le cose o non le dico o [illegible] dico bugie».

Quante donne vi hanno detto così? Ma fate attenzione, quando sorride. Lo fa anche se lascia i complimenti a [illegible] cronista: «Tu sei uno stronzetto». O se tiene a [illegible]stanza un altro che non conosce: «Vada più in là, che la voglio vedere bene [illegible] faccia». Stasera la riceve il re, [illegible] dicono. «Bene. E come [illegible] vado, con la tuta?». Manuela [illegible] Centa è una che viene dalla montagna, scorza dura anche quando non sembra. Gente di Carnia. [illegible] qualcosa di più della bellezza: ha il fascino [illegible] chi crede [illegible] se [illegible]. Dal[illegible] sue parti dicono che la donna tiene [illegible] [illegible] cantoni della casa, per dire che senza di loro non si costruisce niente. Può darsi che [illegible]no tutte esagerazioni. Ah, [illegible] donne. Sentite: Manuela [illegible] Centa ama Mozart [illegible] Vivaldi. Il teatro di Pirandello. E i fiori, anche [illegible] [illegible] sembra il tipo. Ha battuto norvegesi e russe. Ma ha battuto anche i dolori e le delusioni della vita. Dev'essere questo che ci affascina [illegible] lei. E poi è [illegible]na di quelle persone che è tornata a vincere, che si è fermata ed ha ripreso [illegible] dove aveva smesso. E' stata in ospedale [illegible] [illegible] [illegible] uscita più forte. Anche quest'anno, dice: «[illegible] stagione non è [illegible] facile all'inizio perché avevo dei malanni. Trovata [illegible] salute ho cominciato a vincere».

E [illegible] si fa?

«Si fa tutto quello che [illegible] deve fare per vincere. Tutto il possibile».

[illegible] esempio? Com'è la giornata di Manuela Di Centa?

«Mi sveglio presto, alle cinque, cinque [illegible] [illegible]. [illegible] sto a poltrire a letto per due ore. [illegible] penso».

A che cosa?

«A tante [illegible]. Mi serve per stare in pace con [illegible] stessa. Non sembra, ma qu[illegible] forse è uno dei momenti più importanti della giornata. Poi, alle 7,30 esco e vado a sentire l'aria fresca addosso e torno dove sono. Quando stavo a Milano non mi andava [illegible] bene, perché non potevo seguire questi ritmi. Dopo, cominciano le attività fisiche».

E [illegible] vuole smettere?

«Dovessi decidere adesso, lo farei subito. Ma ho detto che chiuderò dopo i Mondiali del prossimo anno e lì arriverò».

[illegible] già cosa fare, dopo?

«Sì, [illegible] [illegible] voglio fare. Ma [illegible] posso sapere cosa farò».

E' vero che ha un contratto con Telepiù?

«No, ho solo un accordo per concedere le interviste».

Però la [illegible] le piace?

«Certo, moltissimo. Se ce n'è bisogno e se un atleta si occupa [illegible] sport, [illegible] meglio del Pippo Baudo di turno. Ma [illegible] è che un atleta lo è, così. Lo deve imparare».

Lei da grande che cosa vuol fare?

«Una famiglia. Un figlio. Magari più di uno. Per [illegible] [illegible] famiglia di mio padre e [illegible] madre è stata importante. Nostro padre ci ha insegnato le regole della vita e ci ha dato un'educazione sportiva. Non è un caso se ci sono tanti atleti in famiglia, se dopo di me sta venendo fuori Giorgio, il mio fratello più piccolo. Ricordo quand'era bambino [illegible] mi vedevo partire per gli allenamenti. Ci diceva: [illegible] sono mica stupido [illegible] [illegible] a fare tutta que[illegible] fatica. Adesso io devo farne una mia, di famiglia».

Manu fatica e i calciatori scioperano, lo sa?

«Sì. Beh, che sarà mai una domenica senza pallone?».

Lei che [illegible] ne pensa?

«Che possono anche aver ragione. Però non si rendono [illegible] di quanti non guadagnano neanche il minimo salariale di un calciatore di [illegible] C. E allora, magari, prima [illegible] scioperare, ci dovrebbero pensare un po' [illegible].

Va bene, Manuela Di Centa è una moralista. Giusto?

«Io credo che qualsiasi personaggio pubblico interviene sulle emotività della gente. E' [illegible] modello per i più piccoli, [illegible] che lo sport ri[illegible] [illegible] entrare dove tante cose non possono entrare. Sì [illegible] porte all'educazione e alla diseducazio[illegible]. Bisogna [illegible] conto».

E allora, che cosa pensa di Maradona?

«No, il calcio [illegible] una parentesi a parte. E' business, non è solo sport. E' troppo professionistico. Penso [illegible] cose di Maradona, ma non voglio entrare nel merito».

E di Tomba?

«Ha sbagliato, qualche volta. Ma [illegible] po' va capito perché un atleta subisce mille tensioni e mille pressioni e può reagire [illegible] [illegible] modo [illegible] giusto. Come uomo [illegible] lo giudico. Però è un p[illegible]aggio pubblico e come tale ha dei doveri. E' un riferimento per tutti i bambini che lo adorano. Ma qui [illegible] problema [illegible] un altro. E' che Tomba è calato in un ambiente che è tutto soldi [illegible] business. E lo sport invece [illegible] un'altra cosa. E' educazione alle regole. Autodisciplina. Cultura».

E lei?

«Io gareggio anche per i soldi. Però lo sport si fa [illegible] [illegible] cuore [illegible] l'entu[illegible]smo».

Ma è più difficile vincere nella vita [illegible] nello sport?

«E' lo stesso. Lo sport può educare alla vita [illegible] lo sportivo non vive al di fuori della vita. Io sto vivendo la mia vita, anche vincendo, anche soffrendo. Anche sbagliando».

E quali errori ha commesso Manuela Di Centa?

«Gli errori si fanno quando si prendono delle decisioni. Magari non sei maturo per poter decidere nel modo migliore. Magari le per[illegible] che hai vicino non sono le più giuste e [illegible] lasci condizionare».

[illegible] che [illegible] [illegible] pensa in un letto d'ospedale?

«Si pensa: adesso conta vivere, poi vedremo. Poi, il secondo giorno mi [illegible] alzata e mi [illegible] detta: ok, questa è fatta, adesso voglio tornare come prima».

E la paura?

«Non [illegible] quando lo provo. In gara, mai».

Che cos'è per [illegible] [illegible] paura?

«Ti prende quando tu non sei quello [illegible] [illegible] incontro. [illegible] devo generalizzare, [illegible] ho paura dell'ignoranza e dell'ignorante».

Mai avuto paura del futuro?

«Nooo, mai».

E adesso?

«Adesso spero che il mio fidanzato sia in forma. E' da tanto tempo che non stiamo insieme».

Pierangelo Sapegno

HA BATTUTO ANCHE CAMPANA

SE c'è [illegible] disegno che governa le [illegible] dello sport, il regista questa volta ha lavorato bene. Nel giorno del campionato che non c'è, la Grande Vittoria sconfigge le chiacchiere, le polemiche, le liti. E possiamo offrire il giusto spazio a Manuela Di Centa, al suo sorriso che conquista, alla sua Coppa che commuove. La regina dello sci non si mette alle spalle solo la Vialbe [illegible] tutte le altre storiche avversarie, ma anche Matarrese e Campana. Chiude il sipario su [illegible] recita pesante, apre squarci di sport cantato.

Avremmo potuto o dovuto, in questa pagina, ancora una volta esplorare [illegible] territorio di Re Pallone, celebrare lo [illegible]orico evento del calcio in sciopero, cercare di separare [illegible] ragioni dai torti. Invece [illegible] riva [illegible] bella donna con gli sci e mette d'accordo tutti. I calciatori difendono i loro diritti, ma hanno torto quando li portano avanti con troppa arroganza, dimenticando la forza di persuasione che potrebbero mettere in campo [illegible] do [illegible] modo corretto la loro popolarità. La Federcalcio e le Leghe (cioè le società) non devono farsi saccheggiare da una controparte, i giocatori, che pesa per il 90 per 100 nella voce «uscite»; ma i matarresiani hanno sempre trattato da padroni insolenti e ora pagano le conseguenze.

Ragioni e torti. L'unico aspetto positivo dello [illegible] è [illegible] giornata di riflessione che offre a tutti. Ma stia attento, il calcio, a non sopravvalutarsi, a [illegible] credersi l'immutabile oggetto del desiderio degli italiani. Perché la giornata di riflessione la faranno anche i tifosi. [illegible] degli spazi che si creano con questo vuoto [illegible] soltanto [illegible] Di Centa potrebbe approfittarsi in futuro. L'Italia dello sport ha risorse incredibili, ha vitalità, ingegno e capacità. Ieri la fondista dal grande sorriso, ier l'altro Gaudenzi e Furlan, domani Biaggi o [illegible] Ferrari [illegible] la banda Rudic, o Velasco. [illegible] [illegible] a non sopravvalutarsi, né arrivi a macchiarsi del delitto peggiore che potrebbe compiere, quello [illegible] ammazzare l'altro sport. E' giusto difendere i diritti dei calciatori di serie C, sbagliato boicottando la schedina, che [illegible] tutti, Matarrese e Campana [illegible] indifferenti al successo della Di Centa?

Gianni Romeo

TYSON SUL RING

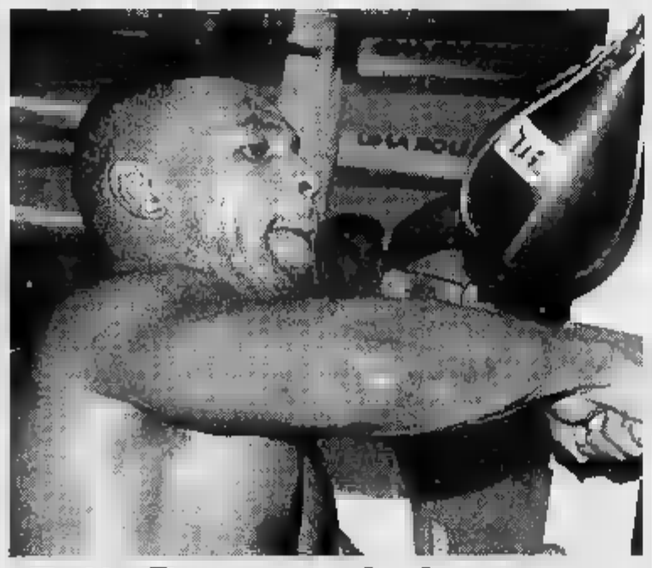

«Batto Bruno e poi mi sposo»

LAS VEGAS. «Sono più forte di prima [illegible] voglio tutto: Bruno [illegible] un buon pugile, [illegible] è già battuto»: questo ha detto Tyson (foto) poche ore pri[illegible] [illegible] salire sul ring di Las Vegas, dove ieri sera (le 5 [illegible] [illegible] in Italia) [illegible] dato l'assalto al titolo mondiale Wbc dei massimi detenuto dal britannico Bruno. Tyson ha anche rivelato che sposerà «molto presto» Monica Turner, da cui ha avuto [illegible] figlia il giorno [illegible] San Valentino.

Le è bastato il 5° posto

OSLO. Sulle colline [illegible] Oslo, Manuela Di Cenia perde [illegible] [illegible] chilometri a tecnica classica, [illegible] vince [illegible] Coppa del Mondo, perché Elena Vialbe, la rivale per la conquista del titolo, crolla a metà percorso e finisce [illegible] 11ª posizione. La corsa la vince Nina Gavriljuk davanti alla Lasutina, Quinta Di Centa [illegible] [illegible] Belmondo. Manu, alla fine, è contenta solo per la Coppa: «Ho fatto una gara che non è [illegible] gara», dice. «Ho solo controllato la Vialbe, come [illegible] ciclista nell'ultima tappa del Tour». Sulla pista [illegible] Holmenkollen, però, dopo le deludenti prestazioni degli uomini nella 50 km, [illegible] [illegible] temuto il peggio, Valbusa 5°, [illegible] difendersi coi denti, [illegible] tutti gli altri ritirati. Sciolino sbagliata. E allora, quando Manu è sfilata dalla 1ª alla 5ª posizione, qualcuno ha pensato che il problema si fosse riproposto. La Di Centa invece pensava solo a controllare la Vialbe. [p. s.]

Una domenica senza calcio, e Sara dice: l'occasione per dare la vetrina agli altri

Simeoni: noi padroni, per una volta

DICESI azzimo del pane senza lievito, dicesi sciocco (specie in Toscana) del pane senza sale. C'è chi pensa che oggi, [illegible] il grande calcio, il resto [illegible] sport distribuirà pane azzimo, [illegible] gonfiato: il che non sarebbe neppure male. C'è chi [illegible] che distribuirà pane sciocco: idem, e fra l'altro con questo tipo di pane si avvertono di più i sapori [illegible] companatico. C'è anche chi pensa che sarà una giornata senza pane. Un sondaggio reso pubblico ieri in televisione da Dribbling confonde le idee: neanche metà degli italiani, fra quelli (il 96,4%) i quali sanno che scioperano i calciatori, conoscono i motivi dello sciopero (e poco più [illegible] [illegible] [illegible] quelli che li conoscono, [illegible] ritengono giusti); poi tutta [illegible] sfumatura di giudizi, di conoscenze [illegible] di ignoranze, quest'ultime anche legittime, anche felici.

Parliamo con Sara Simeoni, che [illegible] stata la più grande donna italiana dello sport e che adesso fa la moglie e la mamma: dove andrebbe, dove andrà con [illegible] marito, Erminio Azzaro atleta anche lui, e con suo figlio in [illegible] domenica senza calcio? Nella sua Verona c'è dell'ottimo basket di A1, per esempio. «Sì, ma penso che l'ideale è quello di passare [illegible] domenica di blando sport praticato: basta [illegible] passeggiata». Lei [illegible] è [illegible] patita del calcio: «Però una domenica senza calcio diventa automaticamente una domenica diversa per tutti». Vero, anche nella vita di un cieco cambia qualcosa [illegible] tutto [illegible] resto del mondo sta senza luce...

L'idea generica è inevitabile è quella del cosiddetto sport minore che, grazie al calcio che non c'è, ottiene più spazio, più respiro, più vetrina. Per Sara Simeoni è un'idea giusta? «Direi che la prima [illegible] idea è diversa, è quella [illegible] un'aria speciale, [illegible] per tutti, non soltanto per noi dell'atletica, per loro del basket o del volley». E [illegible]? «E poi passo all'utopia: una giornata così dovrebbe anche [illegible] [illegible] giornata scolastica, per conoscere il resto dello sport». Andando [illegible] vederlo, allora. O mettendosi davanti alla tivù e studiando un po'.

Ecco [illegible] visione allargata: «Io vedrei bene, una volta ogni tanto, [illegible] domenica in cui, assente il calcio, la televisione offrisse lezioni [illegible] altro sport, attra[illegible] [illegible] avvenimenti e spiegazioni. Proprio come se si trattasse di lezioni di un'altra lingua. [illegible] lo dico [illegible] nessun astio [illegible] il calcio. Penso che sarebbe vantaggiosa a tutto, dico a tutto lo sport, una maggiore [illegible] migliore conoscenza del prodotto, una buona informazione».

Però una serie [illegible] domeniche così, senza Totocalcio, finirebbero per impoverire [illegible] resto dello sport italiano. «La dipendenza dal Totocalcio di tutto lo sport è un problema che una nazione civile presto o tardi deve pure affrontare. Comunque, [illegible] proprio fosse necessario fare un sacrificio, credo che il gioco varrebbe la candela. Io penso a tanto sport, [illegible] tanti sport capaci di andare avanti con le proprie gambe, [illegible] [illegible] con le gambe dello Stato, non soltanto di una lotteria».

E' il discorso di una Giovanna d'Arco dello sport povero o non ricco? Beh, ieri Sara Simeoni stava [illegible] Formia, per la festa dei quarant'anni della scuola [illegible] atletica, facile peccare di soddisfazione, di indipendenza. [illegible] anche di ricordi: ci siamo ritrovati tutti, noi dell'atletica, [illegible] siamo andati indietro nel tempo, mica ci siamo preoccupati troppo di andare avanti per sapere come sarà una domenica con i calciatori in sciopero».

Gian Paolo Ormezzano

Volley: un grintosa Sisley pronta per la 3ª finale scudetto domani in casa-Alpitour

Cuneo, [redacted] rifare

Treviso vince e pareggia il conto

TREVISO
[redacted] NOSTRO [redacted]

La Sisley pareggia il conto: 3-1 all'Alpitour e così si annulla il vantaggio che i piemontesi avevano maturato imponendosi nel tabellone principale dei playoff. Bravi i trevigiani: hanno saputo ribaltare una situazione che dopo [redacted] primo set, perso nettamente, sembrava [redacted]. Il gran carattere dei singoli (come detto già alla vigilia, complessivamente più esperti dei cuneesi) ha permesso di raddrizzare e quindi vincere la partita.

Com'era già avvenuto giorni fa contro [redacted] Las Modena, è [redacted] Lorenzo Bernardi [redacted] dare la scossa, a suonare la carica. Montali, quando nel primo [redacted] lo [redacted] visto alla deriva - [redacted] non più di altri - lo ha richiamato [redacted] panchina in[redacted] con Shadchin, ben sapendo che, colpito nell'orgoglio, [redacted] trentino avrebbe potuto trasfor[redacted] [redacted] sua prestazione. E così [redacted] stato, né c'è da stupirsi conoscendone il temperamento.

Certo, [redacted] sempre tra due contendenti, i meriti dell'uno vanno però anche rapportati [redacted] demeriti dell'altro. Ossia [redacted] calo progressivo dell'Alpitour, specie nel [redacted] uomo [redacted] maggior peso in attacco, Rafael Pascual. A parlare [redacted] le cifre: dal 57 per cento di efficacia offensiva del primo set, lo spagnolo è passato [redacted] 40 del secondo e, addirittura, al 17 del terzo. Perché, [redacted] chiederà qualcuno, Prandi non lo ha richiamato in panchina concedendogli una pausa di riflessione? «Perché Pascual è utile anche quando schiaccia poco - [redacted] la risposta del tecnico - [redacted] la sua storia dice che non [redacted] giocatore abituato a [redacted].

Ma Cuneo, [redacted] il suo bomber che veniva fermato dal [redacted] o sparacchiava fuori, è diventata fin troppo prevedibile. E la regia di De Giorgi non ha trovato grande collaborazione né in Papi né in Grbic, al punto che Prandi [redacted] ha tentato - ma inutilmente - la carta Torre.

«E' tutta la squadra che può dare molto [redacted] più di quanto [redacted] abbia fatto» analizza ancora il tecnico piemontese. E in effetti sarebbe ingiusto attribuire le [redacted] della sconfitta al solo Pascual, perché anche altri [redacted] hanno offerto [redacted] prestazione [redacted] al top, a partire dai centrali Lucchetta e Galli.

Il muro, ad esempio, si è mostrato all'altezza solo nel primo set; [redacted] po' meglio [redacted] difesa e la ricezione, che però rilancia le difficoltà generali offensive se è vero che, nel terzo set, perso dall'Alpitour 15-13, sono stati sbagliati dai piemontesi 13 contrattacchi su 17.

La Sisley, [redacted] di come lo scorso anno era stata sparring-partner di Modena nella finale, ha saputo reagire: già bruciata due volte quest'anno a un passo dal traguardo - [redacted] Coppa Italia proprio dall'Alpitour [redacted] in Coppa Campioni [redacted] Las - non ci stava a perdere una terza volta sen[redacted] lottare, ben sapendo che [redacted] sconfitta [redacted]ri avrebbe significato consegnare lo scudetto ai piemontesi al [redacted] per [redacted].

«Non ci andava di essere l'agnello sacrificale - [redacted]tato Montali - [redacted] partita non poteva procedere sui binari di quel primo [redacted] in [redacted] anziché noi, ad essere aggressivi [redacted] loro. Adesso si riparte in parità, la corsa al tricolore [redacted] aperta».

Il prossimo atto è già domani, a Cuneo (ore 20) dove i biglietti sono esauriti da giorni [redacted] molti speravano sarebbe stata [redacted] partita-apoteosi.

«Niente [redacted] compromesso - si fa coraggio Prandi -, abbiamo perso un round [redacted] niente più. E que[redacted] è accaduto anche perché abbiamo giocato [redacted] sotto delle nostre possibilità. Ritenevamo [redacted] potercela fare prima e lo pensiamo anche adesso. Dobbiamo solamente [redacted] sul prossimo appuntamento, ritrovare quello [redacted]he ci [redacted] mancato in questa prima sfida».

Giorgio Barberis

Sisley-Alpitour 3-1
Parziali 4-15, 15-8, 15-13, 15-6.
Sisley Treviso (all. Montali): Tofoli 1+0, Zwerver 8+15, Shadchin 2+7, Zorzi 5+16, Bernardi 13+16, Gardini 4+12; Passani, Polidori, Gallotta 0+1.
Alpitour Cuneo (all. Prandi): [redacted] Giorgi, Papi 6+12, Galli 4+14, Pascual 10+22, Grbic 9+16, Lucchetta 2+11; Jervolino, Torre, Casoli 0+1, Bartek.
● [redacted] (17,30): Colmark Bs-Samgas; Lecce Pen To-Cosmogas; Conad Fe-Bancasassari; Samia Montecchio-Mantova; Toscana Li-Giacomelli; Sicc Ro-Codyeco; Sira Falconara-Venta; Traco Ct-CariFano. *Classif:* Traco 50; Colmark 42; Samia 40; Conad 38; Venta 32; Cosmogas 30; Lecce Pen, Giacomelli 28; Sicc 24; CariFano 22; Banca, Sira, Samgas, Toscana, Mantova 18; Codyeco 8.

[redacted]

Teamsystem in vetta, la Buckler rischia

Con [redacted] punti della [redacted] coppia di cannonieri (33 Myers e 25 Djordjevic) la Teamsystem ha battuto [redacted] Bologna la Scavolini Pesaro (priva dello squalificato Daniels) per 89-85 [redacted] si è [redacted] insediata in vetta alla classifica, accanto alla Buckler che [redacted] attesa dalla difficile trasferta [redacted] Roma. La Teamsystem è stata sempre in testa ma la Scavolini nel finale, con due bombe di Dell'Agnello, ha rimesso in discussione il risultato: solo la freddezza [redacted] due «gemelli» Djordjevic e Myers, dalla lunetta, ha vanificato lo sforzo marchigiano.

Oggi ultimo turno della prima fase, cui faranno seguito sei giornate della cosiddetta fase «a canguro» prima dei playoff scudetto. Il programma della A1 (h. 18,30): Nuova Tirrena Roma-Buckler, Madigan Pt-Benetton (h. 20), Cagiva Va-Stefanel, Illy Ts-Cx, Mash Vr-Olitalia; ieri: Teamsystem-Scavolini 89-85, Teorema-Viola 70-56. Classifica: Buckler, Teamsystem 38; Stefanel 32; Benetton, Cagiva, Nuova Tirrena, Madigan 30; Scavolini 28; Viola 24; Olitalia 22; Mash 20; Cx 16; Illy, Teore[redacted] 8. A2: Brescialat Go-Jcoplastic, Caserta-Venezia, Casetti Imola-Polti, Koncret Mn-Floor, Menestrello Mo-Panapesca, Reggiana-Turboair, Auriga Tp-Bancosardegna. Classifica: Polti 38; Venezia 36; Caserta 34; Panapesca 28; Floor, Koncret, Jcoplastic 26; Reggiana Casetti, Brescialat 24; Bancosardegna, Turboair 18; Menestrello, Auriga 14.

Bernardi, ancora tra i migliori

FESTA [redacted]

Ha compiuto 40 anni

Formia diventerà [redacted] sportivi

FORMIA. La Scuola Nazionale di atletica leggera, fondata da Bruno Zauli il [redacted] novembre 1955, ha festeggiato ieri ufficialmente i suoi [redacted] anni di vita. Alla presenza di centinaia di ex atleti, tecnici e dirigenti (Nebiolo, presidente dell'atletica mondiale, Pescante, presidente Coni, Gola, presidente Fidal), il sindaco di Formia Bartolomeo [redacted] insignito della cittadinanza onoraria Sara Simeoni, Livio Berruti ed Eddy Ottoz ed i maestri Carlo Vittori, creatore della scuola italiana della velocità, e Mario Belardinelli, fondatore di quella scuola tennistica che [redacted] Panatta ci portò nel [redacted] a conquistare la Coppa Davis.

Il presidente Gola ha annunciato il rilancio immediato della scuola che dovrà diventare una vera Università dello sport, nel tentativo di rinnovare i momenti felici [redacted] tennero a battesimo campioni che onorarono l'atletica fra cui, oltre ai già citati, anche Pietro Mennea, Marcello Fiasconaro, Gabriella Dorio, Paola Pigni [redacted] Giuseppe Gentile. **[v. l.]**

Tirreno-Adriatico

L'en plein dei [redacted] Casagrande

SORIANO NEL [redacted] Nella 4ª tappa della Tirreno Adriatico Filippo Casagrande [redacted] giunto solitario al traguardo a 1036 metri [redacted] quota; suo fratello Francesco secondo, precedendo di qualche [redacted] Coppolillo, Massi, Colombo e Gontchenkov. Due fratelli ai primi due posti [redacted] una corsa internazionale [redacted] evento che la casistica del ciclismo aveva registrato soltanto nel lontano 1921, con i fratelli Henri e Lucien Pellissier a Roubaix.

I fratelli Casagrande [redacted] padrona? E' ipotesi suggestiva, anche se Stefano, il più vecchio dei tre, è giunto solo 83°, [redacted] 21'39". Filippo [redacted] già [redacted] quarto successo stagionale anche se compirà appena [redacted] a luglio. E Francesco [redacted] le mani allungate sulla maglia di leader della T-A, che Pianegonda ha strappato dalle spalle di un Fontanelli affaticato dagli sforzi sostenuti venerdì sull'Amiata (ha pagato un tributo [redacted] 3'05"). La crono odierna di 28,2 km si offre a Casagrande [redacted] d'oro per recuperare i 6" che lo dividono da Pianegonda [redacted] lanciarlo [redacted] successo finale, Gontchenkov permettendo.

La tappa [redacted] stata caratterizzata da pessime condizioni meteorologiche quasi volesse offrire ai corridori [redacted] anticipo del [redacted] che verosimilmente tra quindici giorni troveranno nelle classiche del Nord. Filippo Casagrande ha anticipato i grandi a [redacted] km dal traguardo insieme a Frattini, Baronti e Boogerd ed è rimasto solo [redacted] comando negli ultimi 8 km. Ha ambizioni («Spero di imboccare [redacted] strada che mi porti lontano»), [redacted] anche umiltà per non raccogliere la provocazione di chi gli propone il traguardo di Sanremo.

Un altro italiano si è imposto nella tappa di Antibes della Parigi-Nizza: Bruno Boscardin ha battuto allo sprint Steels, Nelissen e Cipollini. Jalabert comanda la classifica con 48" su Armstrong. **[a. p.]**

[redacted]

SPORT [redacted]

[redacted] **BAGGIO.** Il milanista Roberto Baggio [redacted] superato il guaio muscolare che l'ha costret[redacted] due giorni di sosta e si [redacted] pronto a giocare in Uefa martedì a Bordeaux: «Ci tengo a questa trasferta, voglio riscattare [redacted] brutta prova f[redacted] nel derby».

[redacted] **«GALAGOAL».** Nella domenica senza calcio, Telemontecarlo manderà ugualmente in onda «Galagoal» alle 20,30. Sarà ospite Jean-Marc Bosman, il calciatore belga la cui vicenda ha rivoluzionato il mondo del calcio.

MILAN, SI RIVEDE FUTRE. [redacted] sei giorni dalla vittoria nel derby, l'Inter supera nuovamente il Milan nel torneo Primavera [redacted] lo stesso risultato di 1-0 (gol di Spinesi al 39' pt). [redacted] Milan ha giocato come fuori quota il portoghese Futre, al rientro dopo 7 mesi.

MINACCE [redacted] Maradona ha detto [redacted] una radio argentina di aver ricevuto minacce [redacted] morte accusando i tifosi di due squadre rivali del Boca, River Plate e San Lorenzo. «Al telefono dicono che mi ammazzeranno», ha spiegato.

[redacted] Vincenzo Belcastro, 35 anni, ha [redacted]vato il titolo europeo dei supergallo pareggiando ieri sera a Cagliari in 12 durissime riprese col francese Serge Poilblan.

TENNIS, MUSTER RESTA N. 1. Muster resta n. 1 della classifica Atp in virtù delle sconfitte di Sampras [redacted] Agassi contro Haarhuis 7-5, 6-7, 6-1 e Chang 6-7 (3-7), 6-2, 6-1 nel torneo di Indian Wells vinto, tra le donne, dalla Graf 7-5 (7-5), 7-6 (7-5) sulla Martinez.

F1, FIORIO ALLA FORTI? Sarà ufficializzata [redacted] settimana la nomina di Cesare Fiorio a nuovo diesse della Forti corse di F1. Più difficile, invece, l'arrivo del progettista argentino Scalabroni.

RUGBY, [redacted] **INGLESI.** L'Inghilterra ha vinto il 5 Nazioni battendo l'Irlanda 28-15 nell'ultima giornata. Gli inglesi hanno appaiato gli scozzesi, che riposavano, assicurandosi il trofeo per differenza punti. [redacted] un altro match Galles-Francia 16-15.

CICLISMO, [redacted] Con una progressione negli ultimi [redacted] metri, Bruno Boscardin ha sorpreso tutti ed ha vinto la 7ª tappa della Parigi-Nizza. Jalabert resta primo [redacted] classifica.

Specchio premia chi riflette.

In palio una settimana per due persone al Grand Hotel Chia Laguna in Sardegna. E 50 orologi firmati da Ugo Nespolo.

La fortuna si riflette in Specchio. Vediamo come. Ogni settimana nella pagina di Specchio dedicata al gioco c'è una fotografia che sembra normale ma non lo è: infatti contiene un errore. L'avete trovato? Bene, ogni sabato e domenica, sulle pagine de La Stampa, troverete il tagliando per partecipare al concorso. Compilatelo e speditelo seguendo le indicazioni. A questo punto, tra chi ha indovinato vince chi è più fortunato. Questa settimana sarà estratto a sorte un premio da sogno: una settimana con pensione completa per due persone presso il meraviglioso Grand Hotel Chia Laguna, in Sardegna*.

Sono inoltre in palio anche 50 orologi esclusivi, firmati dall'arte di Ugo Nespolo. **I tagliandi dovranno pervenire entro il 25 marzo.** I nomi dei vincitori saranno pubblicati su La Stampa mercoledì 27 marzo. Buona fortuna.

*Il soggiorno potrà essere usufruito tra il 29 giugno e il 2 agosto o tra [redacted] 24 agosto e il 6 settembre 1996.

Guarda, rifletti e vinci con il
Grande Concorso "Il gioco dello Specchio"

L'errore nella fotografia è ____________________

Cognome ______________ Nome ______________
Tel. ______________ Via ______________ n° ______
Città ______________ Prov. ______ C.A.P. ______

Da inviare a CONCORSO "LA STAMPA - IL GIOCO DELLO SPECCHIO"
CASELLA POSTALE 702 - 10100 TORINO CENTRO.

Il presente tagliando, compilato, deve pervenire entro il 25 marzo. L'estrazione a sorte dei tagliandi avverrà il [redacted] marzo. I nomi [redacted] vincitori, che [redacted] anche avvertiti telefonicamente, saranno pubblicati [redacted] La Stampa [redacted] marzo. Ad ogni estrazione non potranno [redacted] assegnati più premi alla stessa persona. Non sono ammesse fotocopie del tagliando. Sono esclusi [redacted] concorso i dipendenti dell'Editrice La Stampa S.p.A., i giornalai, i distributori e i loro famigliari. L'estrazione [redacted] premi [redacted] svolgerà sotto il controllo del Funzionario dell'Amministrazione Finanziaria [redacted], che presiederà a tutte le operazioni di assegnazione dei p[redacted].

D.M. n. 8/13008 del 22/1/1996

ARMANDO TESTA SPA

Specchio. Prima riflette, poi parla.

UEFA CHAMPIONS LEAGUE

Il tecnico deluso dalle ultime esibizioni della Juve vuole studiare il gruppo

Lippi: «Non devo sbagliare»

E così anticipa il ritiro per il mercoledì Real

Lippi: qualcuno non lavora come deve

TORINO. Lippi suona la ritirata. Ieri mattina al Comunale, un gruppetto di tifosi, molti giornalisti, anche spagnoli, alcuni operatori televisivi e un pullman aspettano l'uscita dei bianconeri. Ma che c'entra il pullman? La sfida con il Real va in onda mercoledì. C'è tempo per il ritiro... Invece Lippi gioca d'anticipo e porta tutti (tranne Ravanelli, che è squalificato) all'hotel Sitea, ubicato nel centro della città. Ci resteranno fino a mercoledì, il giorno del giudizio.

Il motivo? Meglio parlare dei motivi. Non è difficile entrare nella testa del Marcello, furibondo per i primi 45 minuti giocati in modo insulso e impersonale a Madrid, irritato per il primo tempo di domenica, con la squadra in balia della Lazio, e adirato per il finalino e tarallucci e vino offerto a Carrara. Insomma c'è paura che il giocattolo non si ricomponga in tempo per mercoledì notte. Il tecnico fa due conti e decide che è meglio ricompattare il gruppo, forse si è accorto che il tessuto si è allentato. Però precisa che non si tratta di una spedizione punitiva, piuttosto un ritrovarsi subito tutti insieme. Quest'anno abbiamo mollato per strada qualcosa più del previsto. Ora non possiamo permetterci altre licenze. La tappa di Coppa è troppo importante e non intendo lasciare nulla al caso. Per preparare una partita di Coppa non basta radunarsi al mattino del mercoledì, ma nei 3-4 giorni precedenti. Il mio è lo scrupolo-diritto-dovere di chi guida un gruppo. Quando ti accorgi che qualcosa non funziona, devi provvedere».

Quando si parla di ritiro come ricetta antica, Lippi precisa che «ultimamente molte squadre si sono appellate a questo passo, e poi la tradizione insegna... A Carrara ho avuto la sensazione che la stragrande maggioranza della squadra non lavorasse come si deve. E ho deciso di conseguenza. Vorrei fosse chiaro un concetto: questa partita col Real non voglio sbagliarla. La mia non è una risoluzione punitiva, semmai cautelativa. Faccio un lavoro e non mi piace cambio. E' anche possibile che lo sciopero abbia distolto l'attenzione di qualcuno. Perciò stiamo insieme e tiriamo fuori il meglio».

I giocatori s'infilano, uno dietro l'altro, nel pullman. Hanno l'umore del mattino grigio e piovoso. Deschamps, succo di intelligenza e ironia, la prende con filosofia, anche perché «sono abituato ai ritiri, a Marsiglia ne ho fatti un sacco. La medicina può farci bene, dando qualcosa di più alla squadra prima di un test di vitale importanza. A me fa molto piacere, avrei preferito starmene in famiglia, ma non dobbiamo prendere questo ritiro come un castigo. Ovvio che l'allenatore non fosse contento dopo il finale di Carrara, ma nemmeno noi per le sei ore passate in pullman. E comunque dispiace a tutti perdere una partita, anche amichevole, nell'imminenza di un impegno decisivo. Se avessimo giocato in campionato questo non sarebbe successo. E ora non c'è che da adattarsi e andare in ritiro contenti...». E via una risata liberatoria, che è tutto un programma.

Ferrara chiude la mesta processione. Regala un telegrafico: «I ritiri? A volte servono altre no. Importante è come si preparano le partite, non che si può fare bene anche stando a casa. E' una punizione? No, solo un calcio di rigore».

Oggi sono previste due sedute di allenamento, domani e martedì lavoro mattutino. La situazione sanitaria: Lippi spera di recuperare Vierchowod, sfebbrato, e Porrini la cui contusione migliora. Peruzzi sta benone, come Conte e Del Piero. Vialli ha superato il test fisico, venerdì in Toscana. Molti dubbi per Sousa e Lombardo.

Angelo Caroli

Ferrara (qui con Porrini) usa l'ironia: «Non è una punizione, ma un rigore»

REAL MADRID

Redondo, grave infortunio

Nel test vinto sull'Albacete (2-0) guai anche per Zamorano e Buyo

MADRID
DAL NOSTRO INVIATO

E' successo di tutto. L'ultima che conta è la vittoria sofferta per 2-0 contro il piccolo Albacete. Sono ben altri i risvolti della notte madrilena. Il Real esce pezzi dall'ultimo test prima della Juve. Tre infortuni seri gettano ombre sul ritorno di Champions League. Difesa, centrocampo e attacco. Un problema per ogni settore, contare che mercoledì il tecnico Iglesias dovrà fare anche di Hierro squalificato. Pessime notizie dal fronte madridista al di una partita che il Real ha vinto senza grossi meriti, accompagnato dalla delusione dei tifosi, che hanno fischiato la squadra maniera impietosa.

Oggi il dottor Pirri farà il punto della situazione, ma non c'è stare allegri. Il portiere Buyo, compiendo l'unica parata dell'incontro, si è prodotto un infortunio all'adduttore destro. E' uscito al 18' del secondo tempo lasciando il posto a Canizares, che a questo punto è probabile che venga confermato anche a Torino. Quello che sta peggio è Redondo, che al 28' del primo tempo è stato toccato duro alla caviglia sinistra e ora si ritrova con la rottura del legamento esterno. Per lui stagione finita. Il terzo grande invalido è Zamorano, che alla mezz'ora della ripresa n'è andato vittima di una contrattura alla coscia destra. Anche per l'attaccante il forfait è quasi sicuro.

Queste le autentiche novità per Lippi. diventa un dettaglio. Anche perché il Real che ha visto all'opera Pezzotti era una squadra molto alternativa rispetto a quella tradizionale. Iglesias, infatti, è stato costretto a una mezza rivoluzione per gli infortuni di Sanchis e Soler e le squalifiche di Hierro, Alkorta e Milla. Ma non ha cambiato il modulo delle partite casalinghe, il collaudatissimo 3-5-2. Nuova la coppia centrale difensiva formata dai giovani Sanz e García Calvo, ben protetti dall'esperto Chendo. Sulle fasce Luis Enrique a destra e Lasa a sinistra. In mezzo Redondo e Michel, quest'ultimo al rientro dopo 3 mesi di assenza per scelta tecnica. Il resto nella norma: Landrup libero di scorrazzare, Raul e Zamorano in attacco.

Alla lunga è stato Michel il più efficace nella insolita parte di regista. Lento, ma sempre preciso nei passaggi, ha cercato vanamente di rifornire Raul e Zamorano, in serata disastrosa. A secco le punte, Michel al 28' del primo tempo ha mandato in gol Luis Enrique con un tocco ben calibrato. Vantaggio tutto sommato meritato, ma l'Albacete è stato sparring partner fin troppo comodo.

Nella ripresa protagonisti soprattutto gli «ultras» madrileni che hanno maledetto i loro prodi e insultato la Juve. Nulla da ricordare fino al raddoppio di Raul arrivato proprio al novantesimo. E addosso la Juve fa ancora più paura.

Fabio Vergnano

In attesa che Calleri s'incontri con gli esponenti dei club, c'è l'appello del capitano

Rizzigol: tifosi non abbandonateci

«Ci salveremo solo sfruttando il fattore campo»

TORINO. La crisi del Toro entra in una settimana decisiva. Nei prossimi giorni, probabilmente martedì, Gian Marco Calleri incontrerà in sede i rappresentanti dei club di tifosi che lo di assenteismo e voler già smantellare la squadra, svendendo i pezzi migliori largo anticipo sulla conclusione del campionato. E minacciano di disertare la partita con il Cagliari domenica sera, addirittura, di picchettare i cancelli del Delle Alpi.

Il carattere, a volte brusco, e qualche atteggiamento del presidente offrono il fianco a critiche dei sostenitori che lo sentono poco vicino a loro. Ma ha sempre lavorato per il bene della società, l'ha ripulita dai debiti. Una contestazione nel momento in cui il Torino ha più bisogno del calore del suo pubblico per allontanare lo spettro della B ci sembra azzardata.

Di fronte all'ipotesi di uno «sciopero» del tifo organizzato, Calleri, deluso e amareggiato, aveva dichiarato di voler dare mandato per la vendita della società, ben sapendo, comunque, che sinora nessuno si è fatto avanti con offerte concrete.

Ieri il patron torinista ha frenato, pur ribadendo per l'ennesima volta la sua disponibilità a farsi parte: «Vista la situazione del calcio italiano, dove le piccole società fanno i salti mortali per sopravvivere e, ogni sera, un presidente s'inventa cosa fare il giorno dopo, se si anche messi alla berlina che senso ha continuare?».

Ora aspetta di sentire, in prima diretta, le opinioni dei tifosi, e fornire loro spiegazioni su una classifica penalizzata da errori in buona parte, anche da una serie di sviste arbitrali. Un «chiarimento» necessario. Ma, soprattutto, conteranno i prossimi risultati e Calleri chiede che il suo operato e quello dei suoi collaboratori vengano giudicati a fine stagione.

Rizzitelli ha sempre avuto un buon «feeling» con la curva Maratona. E' l'idolo. E, come capitano, rivolge un appello a tutta la tifoseria: «Se davvero ci abbandonassero, sarebbe la fine, o quasi. Li supplico a desistere. I presidenti, i dirigenti, i tecnici e i giocatori passano, il Toro resta. E tutti insieme dobbiamo dare qualcosa per il Toro, non per noi Ogni gara è uno spareggio e, poiché in trasferta abbiamo difficoltà a fare punti, dobbiamo sfruttare al massimo il fattore campo, con l'aiuto fondamentale del nostro pubblico. Se saremo uniti aumenteranno le probabilità di salvezza. Che vada via o continui a giocare in maglia granata, una retrocessione sarebbe per me un'onta e mi vergognerei a camminare per strada».

Anche Scoglio, che qualche anno fa a Genova aveva già vissuto l'eterno conflitto tra gli ultras e il presidente rossoblù Spinelli, auspica un dialogo tra le parti: «La società è sempre presente, dal presidente a Vitali, a Bonetto. Ognuno di noi dà quello che può. Siamo quart'ultimi ma di alibi ne potremmo tirare fuori all'infinito e, senza infortuni ed episodi negativi, abbiamo un organico con una potenzialità da settimo o ottavo posto. La squadra appartiene ai tifosi e alla città. E il tifo ha sempre ragione, libero di agire come crede, ma ha poco senso remare contro. L'assenteismo è una forma di protesta che non condivido perché così si giova al Toro e si favorisce la concorrenza».

La sosta favorisce, invece, il Toro che può recuperare al meglio i convalescenti Pelè e Bernardini. Per Mezzano, è stata riscontrata una piccola lesione meniscale al ginocchio sinistro già operato, c'è il rischio di un nuovo intervento chirurgico. Decisione nei prossimi giorni. La ripresa è fissata martedì a Orbassano. Due giorni di vacanza. Una tregua per ritemprare le forze e per riflettere.

Bruno Bernardi

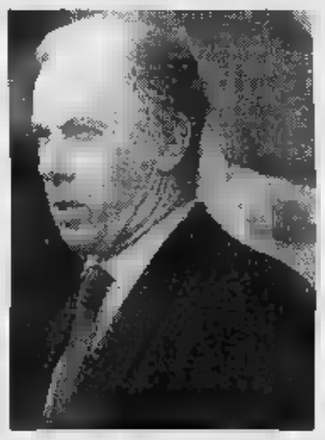

Scoglio tifosi: «Non remate contro»

Scoglio: non andare allo stadio significa aiutare le squadre nostre concorrenti

C2 PARTITE E ARBITRI (ORE 15)

Girone A, il Novara Sassari

Cremapergo-Varese: Pagini; Legnano-Tempio: D'Agostini; Olbia-Lecco: Gabriele; Pavia-Alzano: Calcagno; Pro Patria-Palazzolo: Perisinotto; Pro Vercelli-Cittadella: Miotto; Solbiatese-Ospitaletto: Racchichini; Torres-Novara: Sirotti; Valdagno-Lumezzane: Paparesta. Classifica: Lumezzane 50; Torres, Novara e Pro Patria 44; Lecco 41; Alzano 39; Varese 37; Solbiatese 33; Olbia 31; Pro Vercelli, Cittadella e Pavia 30; Tempio 27; Valdagno e Cremapergo 25; Legnano 21; Ospitaletto 20; Palazzolo 15.

Girone B, c'è Livorno-Fano

Contese-Forlì: Campoliorito; Fermana-Baracca Lugo: Cassarà; Livorno-Fano: Ingmito; Pontedera-Ternana: Manari; San Domà-Imola: Bolla; Tolentino-Rimini: Griselli; Treviso-Ponsacco: Mandolito; Triestina-Giorgione: Borelli; Vis Pesaro-Cecina: Mulonia. Classifica: Treviso 51; Livorno 44; Triestina e Ternana 42; Fermana e V. Pesaro 37; Giorgione 36; Sandonà, Rimini e Ponsacco 33; Pontedera 30; Fano, Imola e Forlì 29; Tolentino 27; Baracca 25; Cecina 19; Contese 9.

Girone C, Giulianova-Frosinone

Albanova-Teramo: Bianchi; Benevento-Catanzaro: Dondarini; Catania-Astrea: Ciccolanni; Fasano-Castrovillari: Saccani; Giulianova-Frosinone: Pin; Marsaglia-Bisceglie: Verrucci; Matera-Viterbese: Cecotti; Taranto-Battipagliese: Mariani; Trani-Avezzano: Sorte. Class.: Frosinone 49; Giulianova 48; Avezzano 43; Albanova 40; Matera e Viterbese 37; Castrovillari 36; Battipagliese e Catanzaro 34; Teramo 33; Benevento 32; Taranto, Bisceglie e Catania 31; Astrea 29; Fasano 24; Marsala 20; Trani 11.

Genoa, finale dell'Anglo-italiano

LONDRA. Ferma la serie B, il Genoa disputa oggi a Wembley (ore 14,30, diretta tv su Raitre) il finale del torneo Anglo-italiano contro il Port Vale. I rossoblù saranno incitati da tifosi liguri. Questa la formazione probabile della squadra di Salvemini: Pastine, Magoni, Nicola, Dalli Carri, Torrente, Cavallo, Ruotolo, Bortolazzi, Montella, Onorati, Nappi. In panchina: Spagnulo, Francesconi, Galante, Van't Schip, Pagliarini.

La Morace lancia le azzurre

COSENZA. Con due gol nella ripresa della Carta e della Morace, l'Italia ha battuto 2-1 l'Inghilterra, in vantaggio le Smith alla fine del primo tempo. Una vittoria che porta le azzurre in testa al gruppo 3 e ipoteca la qualificazione alla fase finale del campionato europeo.

VIA LIBERA AI FINANZIAMENTI

USATO DA RESTITUIRE
Finanziamento fino a L. 4.000.000*
18 mesi interessi 0%
oppure
36 mesi interessi 10%

4 MILIONI IN 18 MESI A INTERESSI ZERO

Fino al 31 marzo Free, NTT, Zip e Typhoon cc, interessantissima opportunità di finanziamento, con rate mensili a partire da 96.900 lire. Scoprite quella che fa al caso vostro consultando le due tabelle.

USATO DA RESTITUIRE
Permuta minima garantita L. 300.000 + Finanziamento fino a L. 4.000.000**
12 mesi interessi 0%
oppure
24 mesi interessi 7%
oppure
36 mesi interessi 10%

È UN'INIZIATIVA DEI PIAGGIO CENTER E DELLA RETE DI VENDITA PIAGGIO E GILERA

3 ANNI GARANZIA

*Esempio ai fini del T.A.E.G., Art. 20 Legge 142/92. Importo finanziato: L. 4.000.000. Durata del finanziamento: 18 mesi. Importo rata mensile: L. 227.300. T.A.N.: 0,05%. T.A.E.G.: 3,31%. Spese d'istruzione pratica a carico del Cliente: L. 100.000. **Esempio ai fini del T.A.E.G., Art. 20 Legge 142/92. Modello: Free '96 Freno Disco versione Lusso, prezzo "chiavi in mano" L. 3.330.000. Permuta minima garantita veicolo 2 ruote 50 cc (purché marciante): L. 300.000. Anticipo: L. 30.000. Importo finanziato: L. 3.000.000. Durata del finanziamento: 36 mesi. Importo rata mensile: L. 96.900. T.A.N.: 10,07%. T.A.E.G.: 13,15%. Spese d'istruzione pratica a carico del Cliente: L. 100.000. Le offerte sono valide fino al 31 marzo 1996 e non sono cumulabili fra loro o con altre eventualmente in corso.

1678-69048

Fingerma finanzia la vostra Audi A4 Avant. Audi A4 Avant 1.8*: 1781cc 92 KW/125 CV 201 km/h - **Audi A4 Avant 1.8 Turbo*:** 1781cc 110 KW/150 CV 218 km/h - **Audi A4 Avant 1.9 TDI:** 1896cc 81 KW/110 CV 192 km/h. ***Disponibile anche con trazione integrale quattro®.**

La nuova Audi A4 Avant vi aspetta il 16 e 17 Marzo, presso i Concessionari Audi di Torino e Provincia.

Nuova
Audi A4 Avant

Il 16 e 17 Marzo la settimana finisce in bellezza.

All'avanguardia Audi tecnica

Astrauto80
C.so Casale, 154 Torino
Tel. (011) 8990756

DI VIESTO
Via Reiss Romoli, 280 Torino
Tel. (011) 2424274

MONTICAR
C.so Ferrucci, 24 Torino
Tel. (011) 4335044

pastorino
C.so Sebastopoli, 227 Torino
Tel. (011) 2424000

RINALDI
C.so Francia, 330 Torino
Tel. (011) 715696

simoni
C.so Turati, 11 Torino
Tel. (011) 3194094

VALMOTOR
Via Torino, 95 Cirié (To)
Tel. (011) 9208184

VAL PERSENTE
C.so Vercelli, 222 Ivrea (To)
Tel. (0125) 251415

Le Concessionarie per Torino e Provincia

La nuova frontiera della multiproprietà: la restituzione del capitale investito

Il sogno di una vacanza gratis

Un'idea che rivoluziona il tempo libero

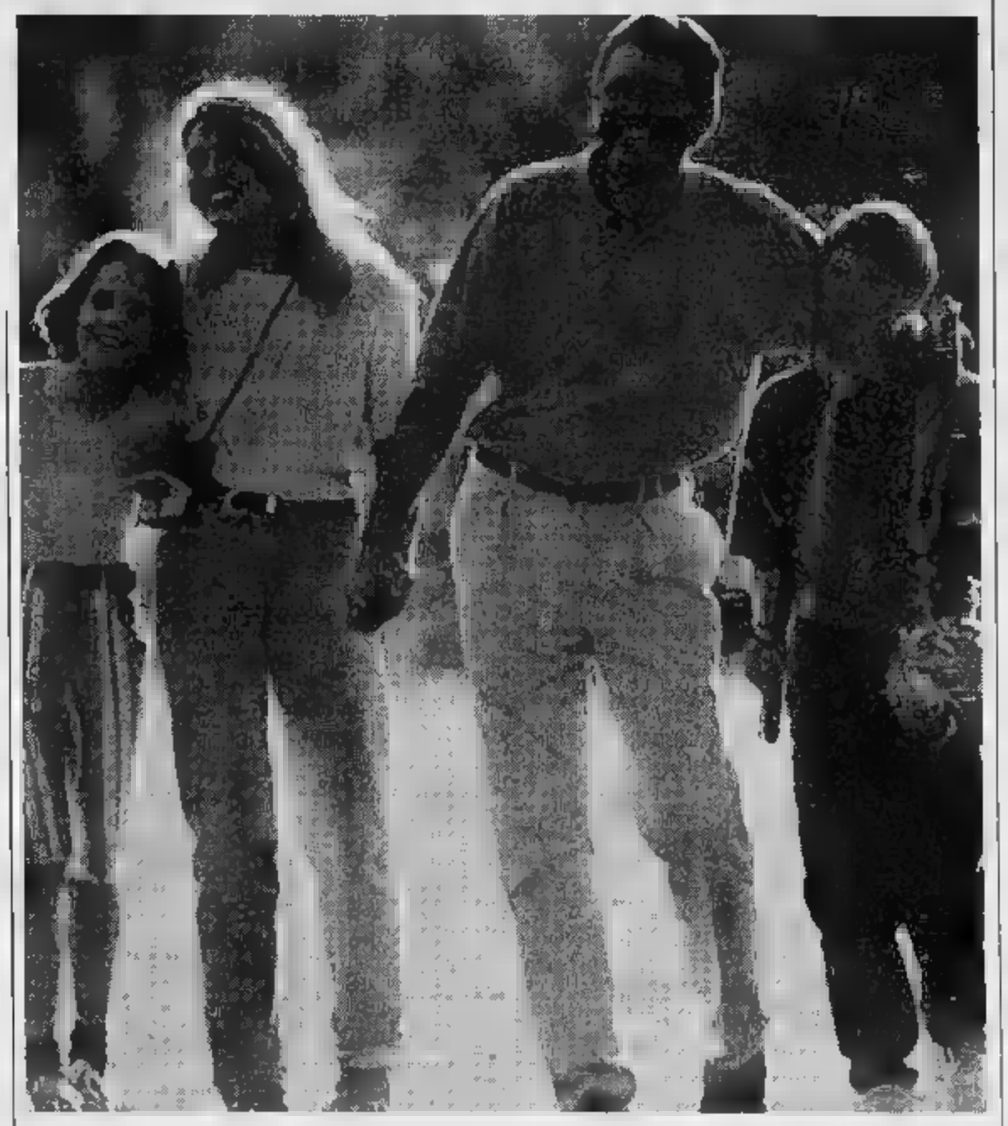

Andare in vacanza, staccare per qualche settimana dalla noia e dalla fatica della vita quotidiana, dallo stress, dalle tensioni dell'ufficio e della fabbrica. Non è soltanto un desiderio, ma un [illegible] proprio bisogno che riguarda tutti: [illegible] un solo [illegible] il pensiero costante al portafoglio, ai soldi, ai costi non indifferenti di qualsiasi viaggio e permanenza lontano da [illegible]

Un contrasto quasi insanabile, una specie [illegible] «contrappasso» [illegible] pagare per forza: il riposo in cambio della preoccupazione [illegible]. Sembrava inevitabile, ma adesso, finalmente, c'è una soluzione, rappresentata da un simbolo e da un nome che ispirano immediatamente simpatia: «Billocard» è un draghetto allegro in tenuta da vacanze. L'idea vincente? Garantirsi la disponibilità di un appartamento in una località di villeggiatura, con un capitale non troppo elevato e rateizzabile fino a quindici anni. Un capitale, e qui sta la novità più affascinante, che verrà integralmente restituito in futuro.

Un miraggio? Una promessa impossibile? «No, semplicemente un'idea rivoluzionaria - spiegano gli inventori di Billocard -. Siamo partiti dallo studio della situazione attuale. La multiproprietà in [illegible] classi-[illegible], richiede un investimento di capitale elevato, [illegible] possibilità di accendere mutui. Si tratta quindi [illegible] una soluzione che allontana una grande par-[illegible] della popolazione, quella che non può permettersi un grande investimento al capitolo vacanze. Anche chi ha la possibilità economica per accedere [illegible] multiproprietà, comunque, non può cautelarsi dalla faccia negativa della medaglia: spese condominiali [illegible] straordinarie ingenti e spesso in aumento continuo. Per quantoriguarda gli affitti, poi, è quasi inutile ricordare la difficoltà di trovare appartamenti adatti alle proprie esigenze, e il fatto che le cifre spese, non certo a buon mercato, [illegible] bruciano immediatamente: sono a fondo perduto, non pagano altro che il soggiorno: senza investimenti, né proprietà».

Qui entra in gioco «Billocard», gestita da [illegible] organizzazione svizzera - la Conassi S.A. - proprietaria di quote di multiproprietà indivisa in complessi residenziali a quat-[illegible] e cinque stelle inseriti nei maggiori circuiti internazionali di scambio. «In parole povere - continuano i responsabili - noi siamo in grado di mettere [illegible] disposizione oltre [illegible] residence [illegible] qualità in oltre settanta Paesi di tutto il mondo. In Europa, in particolare, possono essere selezionati ben settacento luoghi di vacanza, al mare [illegible] in montagna, per tutto l'arco dell'anno».

Vediamo insieme come funziona: affidando all'organiza-[illegible] Billocard un determinato capitale, in contanti o a rate, si [illegible] da subito il diritto [illegible] utilizzare uno o più «moduli [illegible] per tutta la vita. Con un particolare non da poco: niente spese condominiali, e soprattutto la stipulazione - con lo [illegible] capitale investito [illegible] senza aggravi aggiuntivi - [illegible] una polizza con la «Bayerische Vita» che garantisce la restituzione del capitale finale dieci anni dopo la conclusione [illegible] pagamento rateale.

E' talmente semplice da apparire impossibile. «Allora facciamo [illegible] esempio concreto - dicono gli uomini di Billocard -. Prendiamo in considerazione l'ipotesi di un modulo [illegible] vacanze di due settimane, per quattro persone, in alta stagione. Con la multiproprietà tradizionale, tra acquisto, tasse e spese di varia natura [illegible] richiesto un investimento [illegible] [illegible] meno di 80-90 milioni di lire. Con Billocard, invece, è sufficiente un versamento di 8 milioni alla firma del contratto, più una quota mensile di 174 mila lire per quindici anni. Naturalmente nulla vieta di versare immediatamente l'intero capitale o di scegliere una rateizzazione più breve. Quando sarà [illegible] versato un terzo del capitale complessivo, un atto notarile garantirà l'usufrutto a [illegible] della multiproprietà. Dal quindicesimo anno in avanti, il partecipante avrà diritto a utilizzare il modulo vacanze senza alcun costo aggiuntivo: né spese condominiali, né costi straordinari, né tasse di iscrizione al circuito. In più, grazie alla polizza firmata all'atto del contratto, dieci anni dopo la conclusione del pagamento si vedrà restituito interamente il capitale versato dalla compagnia di assicurazione. Semplice, no?

SIAMO PRESENTI AD EXPOVACANZE STAND N. 145

VACANZE GRATIS !?

(Scopri come, dove, quando...)

Billocard® rappresenta l'evoluzione della multiproprietà

Billocard® garantisce la vacanza [illegible] vita con regolare atto notarile di usufrutto

Billocard® garantisce la restituzione del capitale versato attraverso una polizza stipulata con la BAYERISCHE VITA nota compagnia tedesca

Billocard® garantisce lo scambio e l'associazione con tessera dei circuiti RCI e INTERVAL

Billocard® garantisce, [illegible] il cliente lo desidera, il possesso della multiproprietà oltre la restituzione del capitale.

Billocard® garantisce il pagamento [illegible] vita delle spese condominiali relative all'unità prescelta

Billocard® è coperta da 3 brevetti regolarmente registrati, che proteggono l'idea in tutto [illegible] mondo

Billocard®

BAYERISCHE VITA S.p.A.

Per ulteriori informazioni telefonare al:

011 66.92.895 - 65.86.97

Agente generale per il Piemonte

Billocard® - Via Cesare Lombroso 8 - TORINO

OPPURE SPEDIRE IL COUPON ALLEGATO

Compilare e inviare in [illegible] chiusa a:
BILLOcard® - via Pizzuolo
6862 Rancate, Si[illegible]
fax 0041 - 91 - 6465807

Desidero ricevere ulteriori informazioni sui moduli vacanza

[illegible] .....

COGNOME .....

INDIRIZZO ..... CAP .....

LOCALITA' ..... PROV .....

TELEFONO .....

DORIA

- CANDIDATO ALL'OSCAR COME [redacted] ATTORE PROTAGONISTA.
- RECORD DI INCASSI NEGLI STATI UNITI.
- MILIONI DI SPETTATORI LO HANNO GIA' APPLAUDITO.

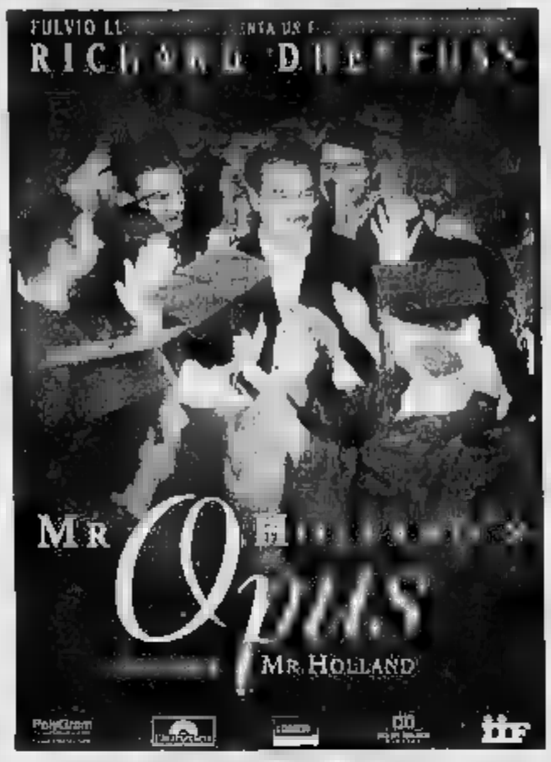

Al film è abbinato il cortometraggio «BINARI» della Film Trust Italia per la regia di CARLOTTA CERQUETTI

COLUMBIA TRISTAR FILMS ITALIA

ROMANO

"[redacted] D'ORO" Berlino 1996

VINCITORE DI 2 GLOBI D'ORO
MIGLIOR FILM • MIGLIOR SCENEGGIATURA EMMA THOMPSON

7 CANDIDATO A PREMI OSCAR
MIGLIOR FILM • MIGLIOR ATTRICE
MIGLIOR SCENEGGIATURA
MIGLIOR ATTRICE NON PROTAGONISTA

EMMA THOMPSON
ALAN RICKMAN
KATE WINSLET
HUGH GRANT

RAGIONE E SENTIMENTO

GRANDE SUCCESSO AI CINEMA

adua - NAZIONALE

grand'eliseo SDDS

COLUMBIA TRISTAR FILMS ITALIA

FARO

7 CANDIDATO A PREMI OSCAR

TRA CUI
MIGLIOR FILM
MIGLIOR REGIA
• CHRIS NOONAN •
MIGLIOR ATTORE NON PROTAGONISTA
• JAMES CROMWELL •

AGIS

TORINO CINEMA 100

MUSEO NAZIONALE DEL CINEMA

NEI CINEMA TORINESI LA FESTA CONTINUA!

A TUTTI GLI SPETTATORI

IN REGALO LE CARTOLINE

DEI MEMORABILI FILM GIRATI A TORINO

Da collezionare, da spedire, da regalare...

PER DUE MESI ANDANDO AL CINEMA UN DIVERTIMENTO IN PIU'

Città di Torino
Assessorato per le Risorse Culturali e la Comunicazione

BOLAFFI per il collezionismo

Assessorato alla Cultura

lilliput

FIAMMA E OLIMPIA

MARIO e VITTORIO CECCHI GORI presentano

un film di LONDONI

ALESSANDRO GASSMAN
GIANMARCO TOGNAZZI

UOMINI SENZA DONNE

AMBROSIO

PREMIATO AL 46° FESTIVAL DI BERLINO

KONG

PREMIO [redacted] BAUER [redacted] 46° FESTIVAL [redacted] BERLINO [redacted] UN FILM CHE [redacted] APERTO NUOVI ORIZZONTI NELL'ARTE CINEMATOGRAFICA.

MARIO e VITTORIO CECCHI [redacted] presentano
un film di RICKY TOGNAZZI

IMMINENTE A TORINO

MARIO e VITTORIO CECCHI [redacted] presentano

un film di Almodóvar

IL FIORE DEL MIO SEGRETO

AMBROSIO

SEAN PENN - MIGLIOR ATTORE
ORSO D'ARGENTO - BERLINO 1996

«... stupefacente bravura di Sean Penn, davvero da Oscar...».
(A. Crespi - L'UNITA')

«Da cima a fondo si segue con il cuore in gola».
(T. Kezich - CORRIERE DELLA SERA)

«... intelligente, compassionevole, profondo...».
(L. Tornabuoni - LA STAMPA)

CRISTALLO

«Fluke è formalmente impeccabile».
(CORRIERE DELLA SERA)

«E' solo apparentemente [redacted] prodotto per bambini».
(IL MESSAGGERO)

REPOSI

AVETE AMATO "PULP FICTION"
IMPAZZIRETE PER "GET SHORTY"

OLIMPIA

HARRISON FORD
IN UN FILM CHE VI FARÀ SOGNARE E INNAMORARE

STUDIO RITZ

FORZA
CONCESSIONARIA
VIA PIERCARLO BOGGIO, TORINO
TEL. 011/38.93.03

LA STAMPA
TORINO
CRONACA
Domenica 17 Marzo 1996 TORINO 35
via Marenco 32, telefono 65.681

PROGETTO
Il nuovo modello di Concessionaria
CAMBIANO (TO)
STR. NAZIONALE, 20
TEL. (011) 9457200

Chiuso il bando per i garage «pertinenziali», è polemica sui costi troppo alti

Parcheggi fai-da-te: 6 mila posti

«Il piano entro l'autunno»

Sono 112 le domande presentate in Comune per la costruzione dei cosiddetti parcheggi pertinenziali, quelli cioè realizzati nel sottosuolo pubblico, per un totale di 5-6000 posti auto. Lo ha reso noto l'assessore all'Assetto urbano, Franco Corsico, ad un dibattito tra imprenditori e utenti.

L'assessore ha assicurato un veloce iter per le pratiche relative ai permessi: «Fra l'estate e l'autunno potremo dare una valutazione definitiva», ha detto, mostrandosi abbastanza ottimista sulla loro realizzazione, anche se è consapevole che il problema si presta a polemiche tra i potenziali utenti e chi invece resisterà.

Ma non tutti sono così sicuri che l'operazione «parcheggi pertinenziali» possa andare a buon fine e, soprattutto, ritengono - come l'on. Michele Vietti - che negli anni scorsi la giunta Castellani abbia perso tempo. Circostanza, questa, negata dall'assessore Corsico che ha attribuito alla labilità del decreto sulla materia, più volte reiterato dal governo, la responsabilità dei ritardi.

Vietti - che è coautore di una serie di modifiche alla proposta di legge - ha sostenuto che 5-6000 posti auto a Torino «sono una goccia nel mare». Pronta la replica di Corsico: «Le bottiglie si incominciano a riempire a gocce: quando siamo arrivati nel '93 abbiamo trovato il vuoto». Ma le critiche più forti al progetto del Comune sono venute dal presidente delle cooperative edilizie, Carlo Bongiovanni, che ha presentato 17 delle 112 domande per i parcheggi e che ha lamentato l'eccessità del Comune in termini di oneri di urbanizzazione. Un fatto questo che porta il costo di un posto auto fuori dai limiti del mercato e potrebbe creare ostacoli.

Mentre il Comune ha sempre detto che il costo era di 2-2,5 milioni a posto-auto, Bongiovanni sostiene che in realtà il pagamento è in media di 8 milioni 800 mila lire (da un minimo di 5,6 milioni a un massimo di 8,3). A questo costo fisso va aggiunto quello di costruzione, la progettazione, la spesa di convenzione e le spese amministrative in genere. Il box quindi - secondo il presidente delle Cooperative edilizie - sale oltre i 35-40 milioni (si è sentito anche di box a 65 milioni) e si esce dal mercato. Come è accaduto per i parcheggi mercatali e per quelli previsti in piazza Valdo Fusi, nei corsi Bolzano e Stati Uniti, non ancora iniziati.

«Un box pertinenziale - ha spiegato Bongiovanni - non vale quanto un box sotto casa, sia perché ha il vincolo della pertinenzialità, sia perché non offre le stesse comodità e tranquillità. Chi lascia l'auto in un sotterraneo, fuori casa, dovrà uscire in strada, percorrerne un tratto e poi entrare in casa sua: tutto ciò comporta un notevole deprezzamento del box sotto area pubblica nei confronti di quello sotto casa propria».

Per il presidente dell'Associazione proprietà edilizia, Eraldo Besostri, il numero delle domande presentate nonostante la complessità dell'iter burocratico dimostra che il cittadino è ben disposto a collaborare per migliorare la città che abita e la qualità della vita stessa. Besostri ha chiesto che il bando sia riaperto e che il Comune modifichi alcune clausole per facilitare la presentazione della domanda, ma soprattutto per sapere subito se l'opera è o no fattibile prima di inoltrarsi in una costosa documentazione.

Gianni Bisio

LA LEGGE TOGNOLI

Box tra pubblico e privato

Nasce dalla legge Tognoli dell'89 il concetto di «parcheggio di pertinenza». In sostanza i proprietari di immobili possono realizzare, nel sottosuolo o al pian terreno dei fabbricati, parcheggi da destinare a pertinenza delle singole unità immobiliari, anche in deroga agli strumenti urbanistici e ai regolamenti edilizi vigenti. Restano solo in vigore i vincoli paesaggistici e ambientali. Ma in un disegno di legge successivo, il concetto di «pertinenza» è ampliato a favore «di soggetti residenti negli ambiti di influenza che i Comuni possono definire preventivamente con atto amministrativo» o addirittura, successivamente, a persone soltanto residenti nel territorio comunale. Ora sono in tanti a chiedere addirittura l'abolizione del vincolo di pertinenzialità: cioè dire costruzione libera dei parcheggi per migliorare la sinergia tra pubblico e privato.

Con i parcheggi di pertinenza dei condomini si può ridurre il fenomeno della sosta selvaggia in doppia fila

IN PRIMO PIANO

Attesa di sei mesi per l'esame al seno

All'ospedale Sant'Anna (nella foto) si possono aspettare fino a sei mesi per poter effettuare un esame al seno. Ma in altre strutture i tempi sono molto più ridotti, fino a pochi giorni. Fare una mammografia è diventato una sorta di terno al lotto, nel quale ci rimettono le donne meno fortunate. Da una interrogazione in Comune, che riporta i dati di questa caotica situazione, nasce una proposta: un unico centralino telefonico che possa fornire alle donne a rischio le indicazioni per ottenere gli esami il più in fretta possibile. In alcuni ospedali le liste di attesa per lo screening sono molto lunghe. L'assessore Angela Migliasso replica: «Spetta alle aziende sanitarie accettare l'idea del centralino, che il Comune potrebbe sponsorizzare».

M. Accossato A PAG. 37

Preoccupazione del Comitato che si batte contro lo spaccio per la notte di scontri

E' tornata la tensione ai Murazzi

Dopo la guerriglia: «Vogliamo le forze dell'ordine»

Si è rotto l'incantesimo. Ai Murazzi è tornata la violenza. Venerdì notte ci sono stati scontri duri: gli extracomunitari denunciati, due persone in ospedale, ferite. E le forze dell'ordine si sono trovate di fronte di una autentica guerriglia, con barricate di cassonetti e lancio di sassi e bottigliette.

La miccia è stato un litigio banale, a mezzanotte, forse fra persone che avevano alzato troppo il gomito: una cinquantina di maghrebini ha iniziato ad inveire contro un piccolo gruppo di «blacks», senegalesi e nigeriani. E dalle parole si è passati ai fatti. Un giovane nigeriano è stato raggiunto da una coltellata e poi soccorso anche dai frequentatori del Csa, il Centro sociale autogestito caro agli squatter torinesi.

La temperatura è salita quando, chiamata dai passanti, è arrivata una pattuglia di vigili urbani, pistole in pugno. La presenza delle armi ha scatenato la reazione dei ragazzi del Centro sociale. Ai vigili, intanto, si sono aggiunte le volanti della Polizia e le radiomobili dei carabinieri, mentre tutta la zona veniva chiusa al traffico. La tensione ha toccato l'apice intorno a mezzanotte, quando tre extracomunitari sono stati fermati e accompagnati prima presso il comando vigili di corso XI febbraio e poi in Questura. Due marocchini, entrambi minorenni, M. A., 14 anni, e M. R., 17 anni, ed un nigeriano Alog M., 21 anni. Quest'ultimo è stato accompagnato in ospedale (prognosi 5 giorni). In ospedale è finito anche altre due persone: il tunisino Ben Lassouen Monsi, 22 anni, e Loretta Lacquaniti, 19 anni, entrambi senza dimora. Hanno raccontato i vigili urbani di essere stati percossi durante gli incidenti.

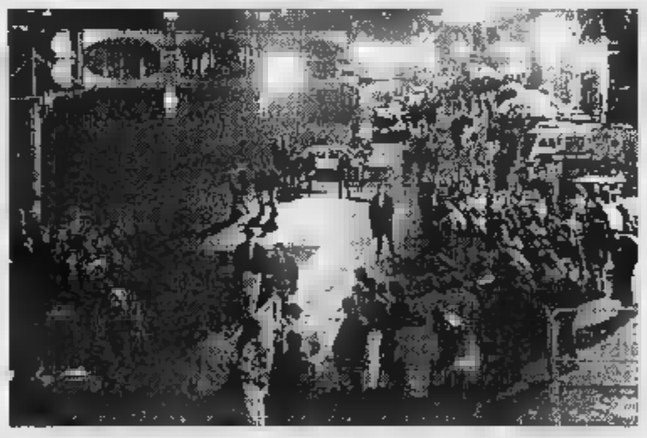

La notte dei Murazzi venerdì notte durante i controlli di polizia e vigili urbani

Era dal giugno dell'anno scorso che ai Murazzi non si registravano scontri di questa consistenza. Subito dopo, le forze dell'ordine avevano disposto un particolare spiegamento di forze, con il controllo di tutti gli accessi, che aveva progressivamente scoraggiato microcriminalità e spaccio.

La vendita di ogni tipo di stupefacente si era comunque soltanto spostata di 150 metri, all'angolo fra corso San Maurizio e via Napione, presso il cosiddetto «chiosco dell'egiziano».

Ora torna l'allarme, anche se il neonato Comitato per la Valorizzazione dei Murazzi sollecita attenzione: «Esercenti dei locali sul fiume, intellettuali ed organizzatori di spettacoli - spiega Alessandro Stillo - stanno mettendo a punto un progetto che occuperà ogni giorno l'area con iniziative culturali ed artistiche». Ma il comitato denuncia: «Qui è tornato lo spaccio. Le forze dell'ordine non si vedono più da mesi».

Angelo Conti

SUSA

Criminalità

«Assediati da albanesi»

Il sindaco di Susa, Germano Bellicardi, lancia un appello dai toni molto fermi al prefetto, al questore, alle autorità politiche, per chiedere di essere aiutato contro il dilagare della criminalità. Nel mirino il «numero incontrollato di albanesi».

G. Favro e F. Morello A PAG. 35

IMPRUNETA

Zanone

Gran rifiuto all'Ulivo

Ultime ore per definire le candidature al voto del 21 aprile: il termine scade domani sera. Ieri è stata la giornata del «gran rifiuto» dell'ex segretario liberale Valerio Zanone all'Ulivo: «Ringrazio, ma rinuncio». E anche nel Polo mancano le difficoltà.

L. Borghesan A PAG. 39

IL CASO

Incidente

Battaglia su un miliardo

La causa civile per il risarcimento di danni causati da un incidente a un dipendente dell'Amiat non si è ancora conclusa dopo sette anni di udienze: la richiesta è di un miliardo, e già nove giudici si sono occupati del difficile caso.

A. Gaino A PAG.

INAUGURATO

San Luigi

Arriva cardiologia

E' stato inaugurato ieri all'ospedale San Luigi di Orbassano il nuovo reparto di cardiologia, realizzato in un anno grazie anche all'intervento dei privati. E l'assessore annuncia che arriverà un finanziamento di 19 miliardi per aggiungere altri posti-letto.

SERVIZIO A PAG. 38

IL CASO

TRA DUPONT E CULTURA

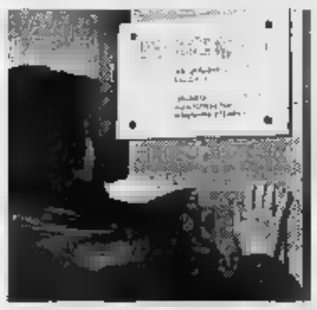

Una lunga tradizione con mille allievi nei corsi di tedesco

La sede di Torino sarebbe l'unica sacrificata delle sette in tutta Italia

Il «Goethe» rischia la chiusura

Dalla Germania si vogliono ridurre i costi

La sede di piazza San Carlo del Goethe Institut «condannata» dalla casa madre di Monaco

CHIUDE il Goethe Institut di piazza San Carlo? Ipotesi impossibile, sembrava. Invece è concreta e forse anche vicina. L'istituto, che ha oltre mille allievi per i corsi di lingua tedesca, che organizza incontri culturali e mostre, forse è destinato a morire. Oggi vi sono impiegate, con vari ruoli (organizzativi o di insegnamento) almeno mediamente venti persone. Ma il problema è soltanto occupazionale, bensì culturale.

Di chiusura ne hanno parlato di recente i responsabili tedeschi durante un vertice romano. Due giorni di discussioni. Sembrava fosse Napoli la città prescelta a perdere il Goethe. Ma le proteste sono state così forti da far cambiare idea. Dalla casa madre di Monaco è arrivata la parola di salvezza.

Ora si riaffaccia «l'ipotesi Torino». Un primo segnale di pericolo c'era già stato lo scorso settembre. Forse non è l'unica sede italiana che verrà sacrificata.

Ipotesi tanto più assurda se si pensa che la città è entrata nel circuito europeo. Che tra due settimane ospiterà i capi di Stato e governo per il vertice Ue. Ci sarà anche il cancelliere tedesco Kohl. Al Goethe non sono stati avvisati di una sua visita. Mancanza di tempo o preludio di un addio? Può la città rinunciare a questa isola di cultura? Perché deve morire il nostro Goethe?

Chiaramente non si dice, ma il motivo sarebbe l'esplosione di richieste dai Paesi dell'Est, ex blocco comunista, lungo la via tanto lunga che porta fino alla Cina. L'operazione richiede molto denaro. E anche docenti all'altezza della situazione. Perché significa espansione non soltanto linguistica, ma anche culturale. Orgoglio di arrivare per primi, là dove altri non hanno ancora organizzati.

Per fare questo sarebbe necessario un sacrificio. Che toccherebbe proprio a Torino, fra le sette sedi italiane (Palermo, Napoli, Roma, Genova, Milano, Trieste). La risposta potrebbe arrivare già nelle prossime settimane. Non si sa se sarà sacrificata soltanto la sezione linguistica o se dovrà morire anche quella culturale.

Il Goethe Institut è deputato alla diffusione della lingua e della cultura tedesca nel mondo, ha 150 sedi in 70 Paesi. Quello di Torino è stato inaugurato nel 1954 (appena qualche mese dopo l'apertura del Centro cultuale francese).

E' stato il primo Goethe «istituto libero», cioè non collegato alla presenza di una ambasciata.

Dal 1965 si è trasferito nell'elegante sede di piazza San Carlo 206. Di qui, per imparare la lingua, ma anche per consultare la ricca biblioteca, sono passati migliaia di studenti. E studiosi. Primo Levi ha frequentato quelle aule assiduamente per anni.

Maria Valabrega

DELLA ROCCA
CASA D'ASTE

IMPORTANTE VENDITA ALL'ASTA DI OGGETTI, MOBILI E DIPINTI DEL XVII - XVIII E XIX SECOLO, ARGENTI VETRI E PORCELLANE.

ESPOSIZIONE

dal giorno 16 al 20 marzo 1996, festivi compresi
orario: 9,30 - 12,30 e 15,30 - 19,30

ASTA

21 marzo 1996, alle ore 15,30 e alle ore 21,00
Catalogo in sede

Torino - Via della Rocca, 33
Tel. (011) 812.30.70 - 88.82.26 - Fax 83.62.44

Nel mirino gli albanesi: furti e violenze, non ne possiamo più. Gli accusati: è tutta colpa nostra?

«Assediati dalla criminalità»

Il sindaco di Susa s'appella al prefetto

«Non se ne può più. Sotto il profilo dell'ordine pubblico, la situazione è ormai al limite. La tensione è alle stelle. [redacted] misura è colma». Il sindaco di Susa, Germano Bellicardi, non [redacted] noto per essere uno che [redacted] gera. E' un moderato. E se ha scritto, come ha scritto, una lette[redacted] di questo tono al prefetto, al capitano dei carabinieri, al questore, [redacted] persino ai presidenti [redacted] Camera e del Senato, vuol dire che [redacted] Susa dev'essere [redacted] qualcosa di grosso. E' una lettera tutta dedicata agli extracomunitari. E non contiene mezze [redacted] «Chiedo provvedimenti urgenti. La presenza [redacted] un [redacted] incontrollato di albanesi crea grossa preoccupazione: molti si distinguono per malaffari, ruberie e violenze».

Prima di lui, venti giorni fa, aveva preso carta e penna il presidente dell'Ascom Vanda Bellei. Anche lei denunciava «episodi di criminalità sempre più frequenti». E il clima [redacted] tale che qualcuno parla [redacted] ronde armate notturne per difendere la popolazione. Lei commenta: «Non mi stupirei. Abbiamo paura». Il sindaco scrive: «Nel '91 sono arrivati circa 400 albanesi. Noi siamo [redacted]: è com[redacted] a Torino [redacted] fossero sbarcati 50 mila. Sono [redacted] accolti [redacted] pregiudizi, con autentica cultura [redacted] l'ospitalità e, a volte, profonda carità. Ma adesso non ne possiamo più. La protezione dello straniero, che connota un Paese civile, passa anche attraverso la repressione dei cattivi».

Dal primo gennaio, in città, si [redacted] verificati [redacted] furti: quasi uno ogni due giorni. E in un posto co[redacted] Susa, dove [redacted] sono sempre state una o due rapine l'anno, sono un'enormità. Il [redacted] marzo, 4 «colpi» in una notte sola: la scuola, un negozio, due appartamenti. E qui, dove tutti si conoscono e c'è stato sempre un tessuto sociale sostanzialmente sano, è [redacted] dell'altro mondo. Il capitano dei carabinieri Enrico Sulpizi parla di carenze legislative: «Anche da noi esistono le stesse difficoltà che [redacted] verificano in tutto il Paese, nell'applicare con efficacia la normativa sugli extracomunitari». Nei giorni scorsi i carabinieri hanno consegnato il foglio di via a dieci albanesi. Provvedimento, però, completamente inutile: i dieci «indesiderati» [redacted] tornati tutti poco dopo. A gennaio tre albanesi avevano picchiato e legato una donna, trascinata a forza nella sua villetta: volevano i soldi, e lei non diceva dov'erano nascosti. Sono stati subito arrestati, [redacted] settimana hanno ricominciato a passeggiare in città. A Susa, così, c'è chi comincia a fare di[redacted] forcaioli. Ieri, un gruppetto di albanesi era fermo in piazza [redacted] Sole. Lì si trova lì tutti i giorni: è il loro punto di ritrovo. Un signore li ha guardati duro, e ha detto: «Tornate nel vostro paese».

Il direttore della Caritas Valsu[redacted] monsignor Pierluigi Cordola: «E vero, alcuni albanesi sono malavitosi. Ma [redacted] bisogna generalizzare: molti lavorano onestamente. Appena [redacted] arrivati, 5 anni fa, li abbiamo aiutati. Ma gli interventi di emergenza non possono durare più di [redacted] anno. Ora segnaliamo [redacted] carabinieri i casi a rischio. [redacted] continuiamo a cercare un dialogo con loro, e ad aiutarli a trovare lavoro».

Il fatto [redacted] che il disagio di Susa ha radici complesse. Quattrocento immigrati arrivati tutti in un colpo hanno significato un bello sconquasso. Ma la fine degli appalti legati all'Autofréjus, e il blocco dei [redacted] di Bardonecchia ha voluto dire meno lavoro per tutti, e soprattutto per gli albanesi. In Valle, la disoccupazione [redacted] al 20 per cento. Il tipo di furti avvenuti in questi giorni fa riflettere: lasciano al loro posto fax e computer, e portano [redacted] coperte, cuscini, prosciutti, formaggi. Oppure un chilo di burro e centocinquantamila lire, [redacted] l'altra sera [redacted] Meana. Roba da disperati, di gente [redacted] fame. «Non ce la facciamo più - dicono loro -. Abbiamo i nervi a fior di pelle. Lavo[redacted] non ce n'è più. Quando entriamo nei negozi, ci guardano male. Per tutto quello che succede di brutto, è sempre colpa nostra. Che cosa ha fatto il sindaco per noi? E' come per gli italiani che andavano all'estero, o per i vostri meridionali saliti al Nord. Gli immigrati hanno sempre torto».

Giovanna Favro
Fulvio Morello

LA PRIMA [redacted]

«Lo Stato farà la sua parte»

L'«emergenza Susa» arriva nel palazzo [redacted] Castello a Torino mentre il prefetto Vittorio Stelo e i suoi collaboratori sono al lavoro per il «piano sicurezza» legato [redacted] prossimo vertice europeo. «Cercherò d'incontrare a tempi brevissimi il sindaco [redacted] Susa - fa sapere il prefetto -: una cosa deve essere comunque chiara fin da adesso, lo Stato farà la [redacted] parte per trovare soluzioni ai problemi denunciati in quella città che non sono assolutamente da sottovalutare». Una relazione su quanto denunciato dal sindaco Bellicardi arriverà nei prossimi giorni sul tavolo del prefetto Stelo: saranno i carabinieri [redacted] tracciare una prima mappa della «microcriminalità» che secondo gli amministratori sarebbe cresciuta in modo preoccupante dopo l'arrivo degli albanesi. «Il sindaco deve sapere che [redacted] sarà lasciato solo», dicono [redacted] prefettura.

Il sindaco **Germano Bellicardi** (sopra) e, sotto, don **Pierluigi Cordola** della Caritas [redacted] **Vanda Bellei** presidente dell'Ascom di Susa

Un gruppo di extracomunitari ieri nella centrale piazza del Sole

Psichiatria

A Mirafiori record di [redacted]

Il prof. **Crosignani**

«Mirafiori Sud detiene il record di abitanti seguiti dai servizi psichiatrici: uno ogni 70, contro l'uno su 100 nel resto della città. Qui, poter contare su una comunità residenziale significherebb[redacted] ottenere il reinserimento sociale di decine di malati che oggi sono allo sbando». Il dottor Annibale Crosignani, primario di Psichiatria alle Molinette, [redacted] da poco diventato responsabile dei servizi territoriali delle ex Usl 9 e 10. Lingotto e, appunto, Mirafiori. E per Mirafiori il medi[redacted] ha pronta una sfida: costruire una nuova comunità sul tipo di quella creata negli anni scorsi in San Salvario, «La nuvola bianca» di via Ormea, [redacted] posti, uno dei rari esempi di applicazione del D. [redacted] «Progetto salute mentale» del '94.

Per riuscirci, lo psichiatra lan[redacted] un appello agli [redacted] locali: la Regione dovrebbe impegnarsi con un investimento di due-tre miliardi, [redacted] Comune dovrebbe destinare una struttura. Magari come l'ex scuola Capuana nell'area di via Artom, [redacted] più problematica della [redacted].

Ieri a Valdocco, in una pausa dei lavori della Giornata Caritas sul tema «Il malato psichico [redacted] mezzo a noi» (alla quale ha partecipato il cardinal Saldarini), Crosignani [redacted] spiegato l'urgenza della richiesta: «Si tratta di recuperare Mirafiori, "dimenticata" per 30 anni con servizi insufficienti, considerata anche dai medici dell'Usl come un "castigo" al quale sfuggire al più presto: qui la spesa per la psichiatria finora è [redacted] pari al 2% della spesa sanitaria, mentre in quartie[redacted] meno difficili [redacted] del 6-7%».

Lo psichiatra riassume le ragioni storiche del disagio: «A Mirafiori [redacted] malattia mentale ha avuto [redacted] impatto sul tessuto sociale più forte che altrove perché il quartiere [redacted] nato intorno al nulla e la struttura di quartiere-dormitorio non [redacted] permesso che si [redacted] negli abitanti [redacted] mentalità di appartenenza. L'emarginazione si riflette oggi nei dati dei servizi psichiatrici». Tra l'altro: un malato su cin[redacted] proviene da una famiglia dove altri componenti hanno problemi [redacted] malattie o, per esempio, di tossicodipendenza. Un altro dato: 200 dei 600 malati in cura sono [redacted] guiti anche dall'assistenza.

In questo quadro il dottor Crosignani vorrebbe dotare la «vettura»-psichiatria della ruota ancora mancante: «Oggi c'è l'ambulatorio, i cui medici fanno anche le visite a domicilio; c'è il centro di [redacted] coglienza diurno che funziona anche come day-hospital; c'è il repartino delle Molinette per le fasi acute. Noi chiediamo anche una comunità residenziale per poter seguire chi esce dall'ospedale, per i [redacted] che adesso [redacted] parcheggiati nelle locande: [redacted] que[redacted] struttura potremmo curarli, fino [redacted] raggiungere il miglior reinserimento sociale possibile».

Maria Teresa Martinengo

[redacted]

GIUSTIZIA [redacted]

Nove giudici si sono occupati del caso del dipendente Amiat coinvolto in [redacted] incidente

Il ferito [redacted] un miliardo di danni

Ma dopo 7 anni non è ancora risarcito

Vitale Lucania, 31 anni

QUANTO può durare una [redacted] civile per risarcimento danni? Nell'89, a 31 anni, Vitale Lucania, dipendente Amiat, fu coinvolto [redacted] un grave incidente stradale e ancora oggi attende che i riflessi giudi[redacted] di quello scontro si concludano per presentare il [redacted] agli agenti della Savoia-Schweiz. Un conto che, [redacted] il lievitare degli interessi, supererebbe il miliardo. «E dire che io avevo offerto loro di accordarci per molto [redacted] - spiega Lucania - ma ancora l'an[redacted] scorso [redacted] risposto: aspettiamo che il giudice decida».

Nove magistrati si sono interessati al suo caso, e ancora non è finita. A complicare la vita a Vitale Lucania era intervenuta [redacted] pattuglia di vigili urbani: mentre il dipendente dell'Amiat la mattina del 4 gennaio [redacted] estratto dalla cabina dell'Ape aziendale travolto [redacted] Fiorino di Alfredo Nasso e trasportato in ospedale, i vigili Luigi Porfido e Giorgio Aiazza arrivarono sul luogo dell'incidente - via delle Verbene, alle Vallette - e stabilirono che Lucania non aveva dato [redacted] precedenza al Fiorino, [redacted] torto e doveva essere multato.

In base al loro verbale, [redacted] lavori in corso, via delle Verbene era in quel periodo percorribile dagli autoveicoli in entrambe le direzioni. E invece no: il Fiorino imboccò la strada [redacted] «Il rapporto dei vigili fu negligente e censurabile», è stata la conclusione di due successive inchiestine penali (la prima si era «incagliata» e si rese [redacted] seconda). Pur non ravvisando alcun reato [redacted] carico della coppia [redacted] civich, i pm Enrica Gabetta e Elena Daloiso hanno sollecitato l'apertura di un'indagine amministrativa e disciplinare nei confronti dei due vigili da parte [redacted] loro comando. L'ufficio del gip ha accolto le loro richieste: Aiazza [redacted] Porfido [redacted] non commisero [redacted] penali, ma sono da punire in sede amministrativa (uno [redacted] due è già in pensione).

«Fui costretto [redacted] presentare due esposti alla Procura della Repubblica - racconta Lucania - dopo che l'ultimo giudice civile interessatosi al mio caso aveva annunciato che avrebbe trasmesso gli atti a quello stesso ufficio, ma non lo fece. E così ho dovuto pensarci [redacted] io». Era stato sempre lui a fare il giro di assessorati, sindaco, vigili urbani, Acquedotto, Italgas, Aem, Enel, e [redacted] raccogliere una montagna di documenti per dimostrare la verità negata: nei giorni del suo incidente [redacted] aprì un cantiere in via delle Verbene [redacted] la strada è sempre stata transitabile in una sola direzione, quella che aveva imboccato l'Ape guidato da Lucania.

Vitale Lucania ha riportato nell'incidente lesioni permanenti all'anca - si appoggia a una stampella - ed [redacted] un invalido a tutti gli effetti. Anche per il lavoro («Non posso più fare quello [redacted] prima [redacted] sto in azienda, rimettendoci 150 mila lire al mese [redacted] stipendio»). Solo [redacted] settembre tornerà in tribunale, assistito dagli avvocati Signetti e Tartaglino, per la riapertura della [redacted] civile. Sarà la volta buona perché abbia giustizia, e [redacted] basterà ancora?

[redacted] Gaino

[redacted]

Morto l'autista schiacciato

Dopo [redacted] settimana in Rianimazione al Cto è morto ieri Luigi Iannuzzelli, 44 anni, l'operaio dell'Amiat «inghiottito» e schiacciato sabato [redacted] da [redacted] automezzo lava-cassonetti nel deposito dell'azienda municipale, in via Gorini [redacted]. Iannuzzelli, autista, [redacted] stato incaricato dai superiori di provvedere alla manutenzione del nuovo veicolo in dotazione all'Amiat da poco tempo. Sull'incidente, il procuratore aggiunto Guariniello ha aperto un'inchiesta: sequestrato l'automezzo e ascoltati alcuni colleghi della vittima. «Luigi lavorava all'Amiat da 15 [redacted] - dicono -, era uno [redacted] camionisti più esperti. Non possiamo credere abbia commesso un errore, accendendo per sbaglio il meccanismo del cassonetto». Luigi Iannuzzelli, il più anziano fra quattro fratelli e due sorelle, viveva in [redacted] Salvemini 25/14 con moglie [redacted] due figli di 8 e [redacted].

Poliziotti Siulp

[redacted] civilmente [redacted] gli immigrati»

Parole accorate quelle di Eugenio Bravo, segretario provinciale del Siulp, sindacato unitario di polizia, ieri al quarto Congresso provinciale. Prima un ricordo dei colleghi morti, di Giovanni Falcone e Paolo Borsellino, «caduti per la difesa della democrazia e della libertà». Poi l'analisi della situazione nazionale: «L'opera tena[redacted] del pool Mani pulite», «le connessioni della criminalità nei gangli del potere politico», «la microcriminalità, fenomeno che rischia di avere [redacted] non ristretto ancoraggio sociale», «l'immigrazione, realtà [redacted] la quale confrontarsi civilmente».

Accanto, alcune proposte provocatorie: «Il costo dell'ordine pubblico, per le partite di calcio, dovrebbe essere a carico delle società calcistiche», «far giocare le partite al sabato». Poi una radiografia del pianeta polizia nell'ambito provinciale. Problemi antichi: carenze di organici e mezzi, caserme e commissariati in locali angusti. I lavori si concludono [redacted]: i 120 delegati rinnovano le cariche.

BOLLETTINO **METEO**

Domenica 17 Marzo

[redacted]

su Piemonte e Valle d'Aosta: [redacted] di variabilità con deboli precipitazioni. Temperatura senza variazioni di rilievo. Venti deboli o [redacted] orientali. Visibilità [redacted] per foschie [redacted] il tramonto.

IERI

[redacted] IN CITTA'

MASSIMA	10,5
MINIMA	5,9
UMIDITA' (ore 14)	81%

PRECIPITAZIONI

FINO ALLE ORE 19	1,9 mm
TOTALE DI QUESTO MESE	18,2 mm
[redacted] (1913-1988)	63,1

Osservatorio Meteo Piazza d'Armi

AEROPORTO D[redacted]

[redacted]

MASSIMA	11	MINIMA	5,6
PRESSIONE (ore 20)			[redacted] hPa

RECORD del mese ultimi 50 anni

MAS[redacted]	28,1	22 marzo 1990
MINIMA	-7,6	6 marzo 1971

[redacted] FA

MASSIMA	13,4	[redacted]	3,5

OGGI

[redacted] sorge alle ore 6 e 38 minuti, tramonta alle ore 18 e 38 minuti

[redacted] si leva [redacted] ore [redacted] e 16 minuti, cala alle [redacted] 16 e 35 minuti.

- Luna piena 5 marzo ore 10
- [redacted] quarto 12 marzo ore 18
- Luna nuova 19 marzo ore 12
- Primo quarto 27 marzo [redacted]

MERCURIO: si sta avvicinando al [redacted] di 3/4 di grado al giorno.

VENERE: bastano 93 ingrandimenti per mostrarlo ampio quanto la Luna.

[redacted] passa dalla costellazione dell'Acquario in quella dei Pesci

GIOVE: si trova [redacted] punto del cielo occupato [redacted] quando [redacted] più vicino alla Terra

[redacted] esattamente in direzione [redacted] 10 minuti dopo il Sole.

IL FENOMENO: stanotte [redacted] registrerà la [redacted] attività delle Eta Virginidi, [redacted] che appaiono ad [redacted] della stella Eta della Vergine.

Specchio [redacted] tempi

«All'Usl non mi rinnovano la tessera sanitaria: contrasti con la Regione?» - «Un messaggio di speranza per i non udenti» - «Mamma delusa dai servizi universitari» - «Mi mantiene mia figlia sedicenne»

Una lettrice ci scrive:

«Alla scadenza annuale della tessera sanitaria [redacted] andata all'Usl di via Benevagienna per il rinnovo. Ma l'impiegata mi ha spiegato che non si poteva più vidimare. Diverso il parere del mio medico [redacted] quale sostiene che lo si poteva fare con la semplice attestazione del datore di lavoro, come sostenuto da una circolare regionale.

«All'Usl [redacted] sentono spiegazioni e dicono che la Regione nella circolare [redacted] scritto delle [redacted] nella realtà ne ha dette altre. Gradirei una spiegazione ufficiale al riguardo anche perché [redacted] facendo esami specialistici al [redacted]. Anna.

«Desidero sapere a chi rivolgermi per le impegnative e a chi dovranno [redacted] addebitati i relativi costi, [redacted] nel [redacted] che mi dovessi ammalare a chi devo rivolgermi per il certificato da consegnare al datore di lavoro».

Segue la firma

Un lettore ci scrive:

«Affetto da una sordità profonda, che ha ostacolato per anni i miei rapporti sociali, [redacted] deciso, alcuni mesi fa, di sottopormi in un ospedale torinese ad un intervento chirurgico [redacted] impianto cocleare. Mi è stato inserito nell'orecchio un dispositivo a 22 elettrodi. Circa un mese dopo mi è stata applicata la parte esterna dell'impianto [redacted] ho iniziato gli esercizi riabilitativi. Dapprima aiutandomi con la lettura labiale poi con il solo potere dell'udito riuscivo a sentire chi mi parlava alle spalle. Ora sento decisamente b[redacted] seguo talune trasmissioni televisive, ascolto conferenze e [redacted] con disivoltura il telefono. Sen[redacted] il dovere [redacted] manifestare questo grande [redacted] della chirurgia e desidero lanciare un messaggio di speranza a tutti coloro che possono trovarsi affetti dalla mia stessa malattia».

Giampiero Tamagno

Una lettrice ci scrive:

«Sono la mamma di una ragazza che, nei giorni scorsi, si è laureata col massimo dei voti in Lettere. In mezzo a lamentele di ogni tipo posso dire [redacted] mia se pur modesta opinione: esiste nell'ambito dei docenti una profonda serietà. Tante volte [redacted] sentito parlare di esami rinviati per mesi. A mia figlia non è successo, tranne uno [redacted] due rinvii per motivi comprensibili.

«Ma una nota negativa esiste e qui forse si spiega perché pochi studenti arrivino alla laurea. Vivendo a cento chilometri da Torino ed essendo l'Istituto San Paolo la tesoreria dell'Università [redacted] pensa che basti [redacted] gare le tasse perché queste vengano registrate (si è pagato anche un contributo per la meccanizzazione). Invece non è così.

«Bisogna prendere il treno [redacted] portare il bollettino per dimostrare che le [redacted] pagate. Questo è logico nel [redacted]

«Altro punto: si compila la tesi, si ha bisogno di un colloquio col docente. Si telefona in segreteria (un paio di volte l'ho fatto io perché mia figlia [redacted] poteva) [redacted] alla richiesta di essere segnati la risposta è... deve venire qui [redacted] mettersi in nota.

«E per non trasformare la mia lettera [redacted] polemica non parlerò della biblioteca.

«Aggiungo: le tasse ci sono [redacted] sono pesanti, i libri costano, le marche [redacted] bollo, [redacted] stesura e la rilegatura [redacted] tesi pure, viaggiare e mantenersi a Torino è pesante.

«Se quella stessa efficienza, correttezza e serietà che vengono dai docenti [redacted] applicassero ai servizi [redacted] sarebbe più facile [redacted] percorso per chi vuole studiare sul serio [redacted] per le famiglie che non navigano nell'oro?

«Immagino che gli addetti alle segreterie siano pochi [redacted] (forse) disamorati per stipendi o al[redacted] ma allora passino a fare altri lavori o vadano in pensione e poi la cortesia [redacted] del tutto gratuita.

«Torino è una città che senza clamore e senza troppo pubblicizzarsi lavora serenamente e concretamente. Vorrei ricorda[redacted] che qui nacque con il caso Zampini "Mani pulite", [redacted] i tempi fossero stati maturi la storia della corruzione avrebbe avuto forse una fine brusca, senza protagonismi. In una Italia sempre più scortese, egoista, qualunquista [redacted] quaquaraqua [redacted] l'esempio [redacted] Torino si trasferis[redacted] a molte altre realtà (anche del Piemonte) sarebbe un vantaggio per tutti».

Segue la firma

Un lettore ci scrive:

«La lenta burocrazia continua [redacted] mietere vittime. Assieme [redacted] un centinaio [redacted] colleghi sto attendendo da 7 mesi che venga corrisposta la cassa integrazio[redacted] straordinaria. La ditta per cui lavoravo è fallita, trovare un nuovo posto di lavoro con i [redacted] quarant'anni è diventato un miraggio. Mi ritrovo così mantenuto da mia figlia sedi[redacted] apprendista (che vergogna). Con questo sistema, oltre a essere senza stipendio ti viene tolta pure la dignità [redacted] persona civile».

Marco Vanni

Un assurdo della sanità pubblica, nessuno informa le donne sui centri più rapidi

Mammografia, [redacted] fino [redacted] 6 mesi

«Un telefono per evitare code»

Prenotare [redacted] mammografia? Un terno al lotto, a Torino: per evitare code di mesi bisogna az[redacted] la struttura giusta. Domina la legge del caso fra gli otto ospedali cittadini più [redacted] dispensario di lungo Dora Savona dotati dell'attrezzatura necessaria: l'attesa va dai tre giorni del San Vito fino ai sei mesi del Sant'An[redacted]. L'alternativa [redacted] i poliambulatori privati: prenotazione [redacted] giro di [redacted] ore, «ma così l'esa[redacted] costa 100 mila lire anziché il ticket da 6 [redacted] mila 900 lire, [redacted] seconda del reddito». Solo le urgenze e le visite a pazienti oncologiche [redacted] garantite subito.

«Un caos», sostiene Silvio Viale, consigliere Verde in Comune. «E' assurdo che ci siano donne costrette ad aspettare mesi, mentre in un altro ospedale potrebbero [redacted] sottoposte [redacted] esame dopo poche ore, [redacted] sanno». In un'interrogazione ad Angela Migliasso, [redacted] all'Assistenza, chiede la creazione di «Informasanità»: un centrali[redacted] telefonico per fornire alle 144 mila donne in età a rischio gli indirizzi per fare più in fretta possibile.

Legge del caso, si diceva. Contattando gli ospedali si scopre che non tutte le strutture sanitarie accettano prenotazioni telefoniche; che per [redacted] mammografia al Dispensario e alle Moli[redacted] bisogna aspettare fino a giugno; che al Gradenigo [redacted] Valdese le code sono ridotte ad aprile; che al San Giovanni Antica Sede è tutto pieno fino [redacted] luglio; che al Martini e al Sant'An[redacted] le prenotazioni «sono sospese per sovraffollamento fino a marzo e a settembre». Ma al San Vito bastano appena tre giorni [redacted] al Mauriziano l'addetto alle prenotazioni s'informa sull'urgenza del caso per telefono, [redacted] fissa l'appuntamento dai 7 [redacted] 40 giorni dopo».

Ci sono altri particolari utili [redacted] sapere: «I nostri attuali tempi di attesa durano un mese perché stiamo ammodernando la Radiologia, [redacted] no passa appena una settimana», spiegano al Valdese. Mentre all'Oftalmico, al Maria Vittoria, al Giovanni Bosco, all'Einaudi, al Maria Adelaide [redacted] al Cto non si fanno mammografie.

Un calvario sottoporsi [redacted] screening al seno: in tutti gli ospedali si esaminano dalle 10 alle 20 pazienti al giorno, ma le liste d'attesa variano senza criterio. «Su cinque dipendenti in Radiologia - spiega Luigi Odasso, direttore al Sant'Anna - siamo rimasti senza primario, senza medico (in aspettativa) [redacted] senza dottoressa (in maternità). I tempi variano»

Angela Migliasso: «Un centralino unico? E' uno strumento che il Comune potrebbe "sponsorizzare", ma dipende dalle singole Aziende sanitarie mettersi pri[redacted] d'accordo per [redacted] una rete [redacted] di informazioni». In at[redacted] che fra due anni - come dice l'assessore regionale alla Sanità, D'Ambrosio - «si possa prenotare un [redacted] direttamente dallo studio [redacted] medico [redacted] base, col computer».

Marco Accossato

DISPENSARIO LUNGO DORA [redacted]VONA, 34 (TEL. 291.3711)	A FINE GIUGNO
[redacted] (TEL. 639.6458)	SOSPESE FINO AL 2 [redacted]
[redacted]LINE[redacted] (TEL. 662.6694)	A GIUGNO
[redacted] (TEL. 662.6694)	TRE GIORNI
SAN GIOVANNI ANTICA SEDE (TEL. 575.4833)	A LUGLIO
MARTINI (TEL. 770.8534)	SOSPESE FINO AL 27 MARZO
MAURIZIANO (TEL. 508.0470)	A SECONDA DELLA GRAVITA' (DA 7 A 40 GIORNI)
GRADENIGO (TEL. 812.3645)	A FINE APRILE
VALDESE (TEL. 654.0279)	*A FINE APRILE

*I [redacted] di attesa medi all'ospedale Valdese sono di una settimana. L'attesa fino ad aprile è dovuta a lavori di ammodernamento del reparto radiologia

Sono [redacted] gli ospedali oltre al dispensario di lungo Dora Savona dotati dell'attrezzatura necessaria. Solo [redacted] San Vito i tempi si riducono [redacted] tre giorni

E al Sant'Anna le prenotazioni sono rinviate [redacted] settembre «Sovraffollamento»

In manette zio e nipote. Il giovane era stato licenziato pochi giorni prima dall'impresario edile in difficoltà

Dopo la [redacted] le [redacted]: «Dacci [redacted] 15 milioni»

Invece dei soldi trovano gli agenti: presi

I banditi [redacted] minacciato con una pistola, spinto [redacted] un angolo dell'ufficio, poi gettato a terra. Per portar via neppure 700 mila lire, alcuni preziosi e un Rolex d'oro. Due giorni dopo la rapina [redacted] squillato [redacted] telefono: «Ti ricordi? E' stata solo una azione dimostrativa. Se vuoi stare tranquillo devi preparare 15 milioni».

E per Luigi B., 40 anni, impre[redacted] edile, [redacted] cominciata la paura. Un incubo durato alcuni giorni. Poi [redacted] trovato il coraggio di anda[redacted] questura. Ha parlato con il capo della mobile, Salvatore Mulas: «Dottore mi aiuti lei». L'altro giorno due persone sono state arrestate dalla polizia. Stavano ritirando il denaro. Uno di loro è [redacted] dipendente dell'impresario.

La rapina. Mercoledì della scorsa settimana. Ore 18. Luigi B. era nel suo ufficio, [redacted] piano terra di un palazzo in zona San Paolo. «Sono entrate due persone, [redacted]rpe sul volto, pistola in pugno. Mi hanno immobilizzato. Hanno preso i soldi e mi hanno sfilato fede ed orologio. Ancora minacce, poi [redacted] fuggiti». L'impresario ha avvisato carabinieri e polizia.

La telefonata. Sei giorni dopo. «E' stata un gi[redacted] quella rapina, una azione dimostrativa. Possiamo fare altro. Prepara 15 milioni. E tienli [redacted] portata di mano. Ci rifa[redacted] vivi, ti daremo istruzioni». Lui ha cercato di guadagnar tempo: «Ma io non ho una lira, sono quasi in bolletta, ho dovuto anche licenziare alcuni dipendenti».

Dura [redacted] risposta del malvivente: «Sappiamo tutto di [redacted]. [redacted]ei sposato, tua moglie [redacted] bionda, [redacted] una Panda. Esce tutti i giorni, alle 9. Ti basta? Devi preparare quei soldi, banconote da 50 [redacted] 100 mila». Mezz'ora dopo seconda telefonata: «Non scherziamo, sappiamo tutto non solo [redacted] tua moglie. Ti [redacted] darci ascolto».

Luigi B. [redacted] andato in questura. [redacted] funzionari [redacted] hanno consigliato di fingere: «Dica di sì, fissate un appuntamento. [redacted] tranquillo. Ci [redacted] anche [redacted]. E [redacted] prenderemo». Così è stato. Nuova telefonata: «Hai i soldi?». Sì, ma solo 8 milioni. «Va bene, per ora [redacted] accontentiamo di questa metà. Prepara gli altri».

L'appuntamento alle 15, in corso Ferrucci angolo via Vigone: «Metti i soldi in un sacchetto [redacted] riponi il sacchetto nel bidone della spazzatura che c'è in quell'angolo». Così ha fatto l'impresario. E poco dopo, al bidone si [redacted] avvicinato un giovane. Era sceso [redacted] una Golf, ferma poco distante.

Gli uomini del [redacted] Marco Martino li hanno fermati [redacted] dopo l'altro. Santo Scardina, 23 anni, via Capuana 10, accanto al bidone della spazzatura. Lo zio, Salvatore Scardina, [redacted] anni, Nichelino, via Stupinigi 21, a bordo della Golf. Il ragazzo qualcosa avrebbe ammesso. Fino a pochi giorni prima aveva lavorato nella ditta dell'impresario. Poi [redacted] stato licenziato, assieme ad altri dipendenti. E ora è sospettato, [redacted] lo zio, di [redacted] anche compiuto la rapina. Pistola in pugno, per portar via una manciata di soldi e un Rolex d'oro.

Salvatore Scardina (da sinistra) e il nipote Santo

[redacted]

Uccise un passante per sbaglio

Sarà processato per omicidio colposo Claudio Artidoro Loiodice, il poliziotto della squadra mobile che nel settembre del '93, inseguendo [redacted] ladro [redacted] auto, sparò cinque colpi di pistola nel tentativo di fermarlo, all'angolo tra corso Vittorio [redacted] corso Massimo d'Azeglio. Uno dei proiettili indirizzati alle ruote dell'auto rubata venne deviato, [redacted] colpì alla testa Mohamed Charrouq, un muratore marocchino di 36 anni che [redacted] trovava sul marciapiede di [redacted] Vittorio, all'incrocio [redacted] via Calandra. L'uomo morì prima di arrivare in ospedale; il ladro (Valentino Chiambretti) riuscì invece [redacted] sparire, [redacted] arrestato [redacted] ore dopo. Il pm Marcello Musso contesta al sovrintendente di polizia, difeso dagli avvocati Savino Bracco e Michele Polleri, l'uso imprudente della pistola d'ordinanza (il fatto [redacted] verificò all'ora [redacted] punta - intorno alle 17,30 - in prossimità [redacted] passaggio pedonale). Il pro[redacted] si aprirà martedì davanti al pretore Irene Stratta.

Momenti di intensa commozione all'interno del tempio, presenti labari e gonfaloni, autorità militari e civili

Quelle 27 [redacted] accolte [redacted] le lacrime

Cerimonia alla Gran Madre per i caduti in Russia

Il corteo [redacted] urne sulla scalinata della Gran Madre [redacted] Dio

Ci [redacted] momenti anche per la commozione ed i ricordi seppure mesti. Ieri si è vissuto uno di questi alla Gran Madre, in un tardo mattino uggioso. Cerimonia solenne in onore di 27 militari caduti lontano in combattimento o nella ritirata dal fronte [redacted]. Venticinque urne contenenti ciò che [redacted] rimasto, dopo mezzo secolo, di giovani che hanno dato la loro [redacted] in una guerra eroica [redacted] disperata. Quattordici piemontesi di cui tre torinesi, tredici liguri. Ragazzi [redacted] tutte le armi: aeronautica, carabinieri, alpini, fanteria, artiglieria, genio, pianti ed attesi per [redacted] secolo dai pa[redacted] superstiti.

Cerimonia che [redacted] rinnovato lacrime e dato qualcosa [redacted] inconsueto, forse di dimenticato.

All'interno del tempio la folla è tanta, parenti dei caduti, reduci, rappresentanti delle varie armi, molti labari e gonfaloni, autorità militari e civili. Tra queste il presidente della giunta regionale Ghigo [redacted] del Consiglio comunale Carpanini, il prefetto Stelo, il questore Grassi, il comandante della Regione militare Nord-Ovest, generale Tambuzzo, il comandante della Scuola d'applicazione generale Orofino, il comandante della Scuola militare alpina di Aosta [redacted] Fontana, il comandante della Regione dei Carabinieri gen. Romano e della Finanza gen. Pappa. Il rito è celebrato dall'Ausiliare mons. Micchiardi, davanti l'altare le urne avvolte nel Tricolore.

Fuori, sul piazzale [redacted] schierato un battaglione che presenta le armi alla bandiera di guerra del 41° Reggimento trasmissioni. Si aprono le porte della chiesa. Sfilano le urne dei caduti: Giuseppe Scribante, Grazioso Cecchetti, Sandro Biscaldi, Modestino Delù, Ernesto Giuranna, Giuseppe Minetti, Giuseppe Repetto, Luigi Bussa, Luigi Lavoto, T[redacted] De Dominicis, Antonio Mattone, Giovanni Rinaudo, Pietro Bertinetti tutti piemontesi, tre di Torino, cinque alessandrini, due astigiani, [redacted] cuneesi, [redacted] vercellese. I liguri: Giovanni Arbasetti, Arturo Bruni, Rolando Lapini, Attilio Martignone, Pellegrino Olivari, Filippo Palanga, Giuseppe Saldi, Ardito Scalambra, Giuseppe Ghigliassa, Pietro Amperla, Francesco Pelosa, Giovanni Mancini, Andrea Tenerani. Ultima quella della medaglia d'oro al Valor Militare di Amedeo Cremisi [redacted] Torino classe 1910, Battaglione Montebello.

La banda [redacted] Brigata «Cremona» [redacted] con toni sommessi l'Inno del Piave, scroscia spontaneo l'applauso della folla. Le urne sono caricate su tre camion che partono lenti e attraversano la città, scortati da carabinieri motociclisti, fino all'Ospedale militare. Qui i parenti sono chiamati [redacted] sbrigare le formalità burocratiche per dare sepoltura ai caduti.

CENTRO CONGRESSI UNIONE [redacted]
[redacted]
Bigliet[redacted] presso [redacted] -via Fanti, [redacted]

Centro Congressi Unione Industriale — San Paolo
Caffè Letterari
La biblioteca letteraria ideale
A cura della Facoltà di Lettere dell'Università di Torino (2ª parte)
Lunedì 18 marzo - ore 15,00

Centro Congressi Unione Industriale — SAI
I martedì Sera
in collaborazione con LA STAMPA
Dove va il Paese Italia
Giuseppe De Rita - Segretario Gen. Censis e Preside[redacted] Cnel
Martedì 19 marzo - ore 21,00

UGAF — Unione Industriale Torino — A.N.L.A. — Gruppo CRT
GLI APPUNTAMENTI
A passeggio per Torino. I più [redacted] cortili della nostra Città
Costanza Roggero - Dario Lanzardo
Mercoledì 20 marzo - ore 10,00

Centro Congressi Unione Industriale — Banco Ambrosiano Veneto
LAVORO domani
Marketing, vendite e nuove tecnologie
Giovedì 21 marzo - ore 15,00
I nuovi trend nella nuova fabbrica
Venerdì 22 marzo - ore 15,00

Regione Piemonte — Toro Assicurazioni
conoscere il PIEMONTE
Santa Maria [redacted] Vezzolano
Enrico Castelnuovo
Giovedì 21 marzo - ore 21,00

Lunedì 18 Marzo - ore 21
«INQUINAMENTO»
Lunedì 25 Marzo - ore 21
«LA CASA»
Intervengono: Pierluigi Zannini - Vittorio Feltri - [redacted] Bosa - Nillo Pozzi
TORINO INCONTRA - Via Nino Costa [redacted] - Torino
(Centro Congressi Camera di Commercio)
Ingresso libero
FEDERCASALINGHE
Via Madama Cristina, 16
10125 Torino - Tel. (011) 650.27.83

ADIACENZE CORSO MARCONI
VENDESI
anche frazionatamente palazzina intera anni 1960 composta di
• Locale deposito, laboratorio, garage su due piani libero 700 mq
• Otto alloggi liberi o occupati di una e due camere, tinello, cucinino, sconsore.
Telefonare 011/8124310

PER LA TUA FESTA PERSONALIZZATA informati al PATIO
[redacted] alle [redacted]. Tel. 661.46.41

CAMINETTI
Antichi e moderni
provera & C. S.p.A.
TORINO - Lungo Dora Napoli, 32
Tel. 011/859.393

LUNEDÌ tuttosoldi
I supplementi de LA STAMPA
Una settimana ricca di tutto.

[redacted]
MONTALBANO
OGGI ore 15,00
ASTA
DI ANTIQUARIATO
Mobili, [redacted] [redacted]genti, Porcella[redacted], Bronzi, [redacted]
Tappeti ecc. dal XVII al XX [redacted]
[redacted]
[redacted] Tel. 011/986.55.84
[redacted]

Il nuovo reparto (16 posti letto) inaugurato ieri mattina

San Luigi, arriva cardiologia

E' stato costruito in meno di un anno
L'assessore: presto verrà potenziato

Encomi autorevoli e una palpabile soddisfazione, ieri «San Luigi» di Orbassano, per l'inaugurazione del reparto di cardiologia diretto dal dottor Pietro Greco Lucchina. Al dottor Ugo Podner Komaromy, direttore generale supplente dell'ospedale, il compito di sottolineare il valore della struttura. «E' un altro passo l'inserimento a pieno titolo nella rete di emergenza che costituisce uno dei nostri indirizzi primari, accanto all'assistenza oncologica».

Il nuovo reparto si basa su una «combinazione felice» di managerialità e cooperazione. Senza bisogno di finanziamenti pubblici, a fornire il supporto economico (oltre a qualche fondo interno ricavato da patteggiamenti e sperimentazione) ha provveduto un contributo di 700 milioni della Fondazione Crt. L'ultimo in ordine di tempo, ha precisato il professor Comba, presidente del Fondo, «nell'ambito di una politica a favore dei presidi sanitari che abbiamo varato nel '91 ed ha già raggiunto i 9 miliardi».

In soli 11 la realizzazione del reparto di cardiologia, prossimamente potenziato. Ha anticipato l'assessore regionale alla Sanità D'Ambrosio: «Al San Luigi arriverà finanziamento di 19 miliardi, stanziati per aggiungere altri 29 posti-letto ai 16 attuali della cardiologia e realizzare 4 sale operatorie». Dietro l'angolo il traguardo più ambizioso, con l'inserimento al «San Luigi» di un Policlinico-pilota.

L'assessore regionale D'Ambrosio ha promesso che il nuovo reparto cardiologia sarà presto ampliato con altri 29 posti letto che si aggiungeranno ai 16 esistenti

cultura

UNA VITA PER LO STUDIO

Assegnato Cammarata, direttore dell'istruzione classica del ministero

Un premio al burocrate-poeta

Il riconoscimento intitolato a Francesco De Sanctis

Sarà assegnato a Romano Cammarata, direttore dell'Istruzione classica del ministero, il primo premio intitolato a Francesco De Sanctis. Lo annuncia Pier Franco Quaglieni, direttore del Centro Pannunzio. La targa d'argento sarà consegnata a Cammarata (che andrà in pensione il 31 marzo) martedì alle 18, nella sala Colonne di Palazzo Civico.

La motivazione dice: «Ha saputo salvaguardare i valori della tradizione, coniugandoli con l'innovazione e l'apertura all'Europa».

Francesco De Sanctis è intitolato il premio del Pannunzio

Cammarata, che è anche scrittore e poeta, ha cercato di tutelare la cultura classica anche quando si ipotizzò di cancellare il latino dal liceo. Non solo burocrate, ma anche intellettuale, la sua attività è stata mirata alla difesa della formazione umanistica. Ultima sua creatura: il liceo europeo, istituito dal '93 presso i Convitti nazionali. Un corso che apre le porte all'Europa, 40 ore la settimana di lezione, studio di materie direttamente in lingua straniera. Esperienza unica.

Non a caso il primo premio De Sanctis (sarà triennale) va ad un uomo che ha voluto aprire le porte della scuola all'Europa. Dice Quaglieni: «Francesco De Sanctis, deputato della destra storica, ministro dell'Istruzione, fu intellettuale e respiro europeo nell'800. Esule a Torino, insegnò storia all'Università. Il premio a lui intitolato intende promuovere la figura professionale di chi lavora per la scuola, figura che ha subito un appannamento ingiusto proprio quando si recuperando il valore della scuola come luogo di formazione».

[m. val.]

IMPRESA VENDE

APPARTAMENTI SIGNORILI IN PRONTA CONSEGNA
COSTRUITI IN EDILIZIA TRADIZIONALE

RIVOLI
via Fratelli Macario
(200 mt. da corso Francia)

- Giardino condominiale recintato con attrezzature giochi bimbi
- Riscaldamento autonomo a metano con caldaietta posizionata esternamente
- Portoncino d'ingresso blindato a corazzato
- Serramenti esterni in legno Douglas con vetri a camera
- Serramenti interni tipo inglesina in legno noce
- Pavimenti in ceramica monocottura (zona giorno)
- Pavimenti in parquet (zona notte)
- Impianto generale addolcimento acqua potabile
- Impianto di ventilazione meccanica controllata per garantire un'aerazione naturale e permanente a tutti locali abitabili

APPARTAMENTO TIPO A
saloncino, cucina, 2 camere, 2 servizi, ripostiglio, cantina, 2 terrazzini
BOX AUTO COMPRESO
LIRE 270 MILIONI

APPARTAMENTO TIPO B
saloncino, cucina, 3 camere, 2 servizi, ripostiglio, cantina, 2 terrazzini
AUTO
295 MILIONI

APPARTAMENTO ATTICO
saloncino, cucina, 3 camere, 2 servizi, ripostiglio, cantina, balcone ed ampio terrazzo
BOX AUTO COMPRESO
LIRE 335 MILIONI

PAGAMENTO DILAZIONATO - MUTUO - PERMUTE

PER INFORMAZIONI ED APPUNTAMENTI:
SINTEDIL S.R.L.
AFFARI IMMOBILIARI
VIA CAVOUR, 1 - 10123 TORINO
telefono 011/531.910

l'avvocato tenta

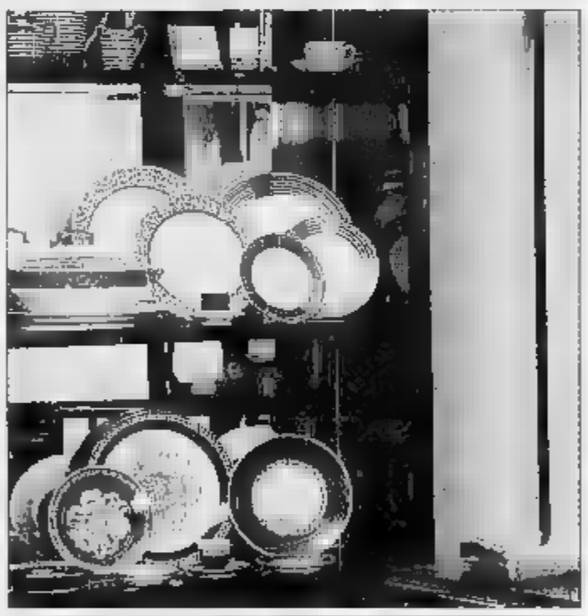

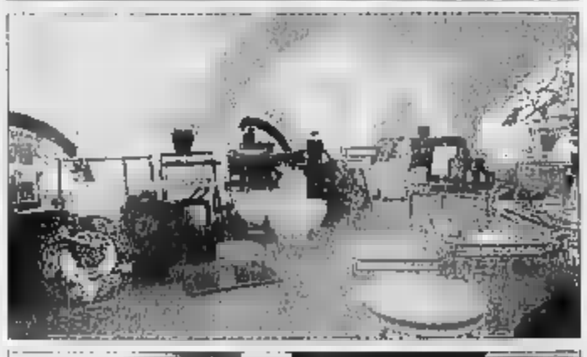

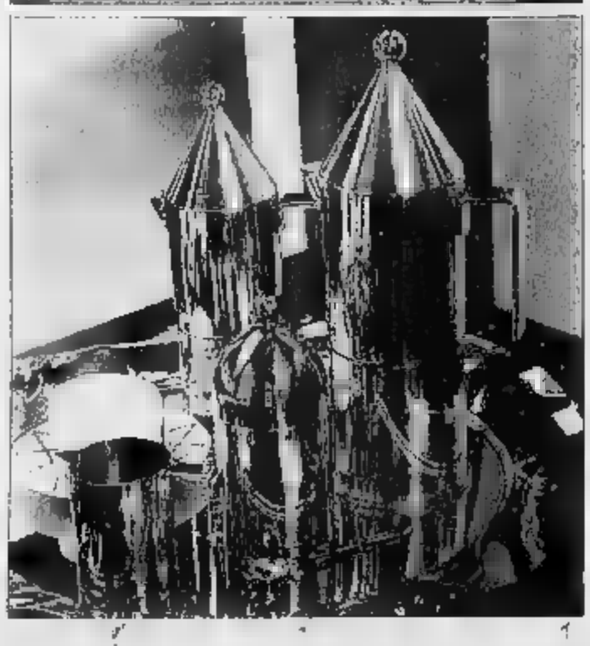

Dal 19 al 30 marzo, Ghigo presenta

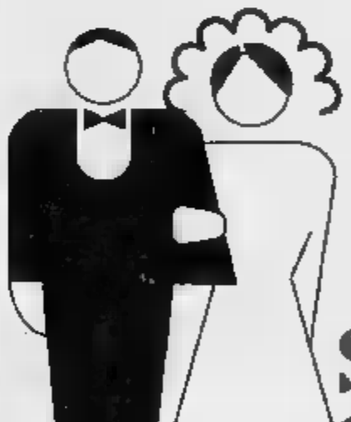

SPECIALE SPOSI

Idee & suggerimenti per liste nozze

A Torino, in corso Re Umberto 11,
dal 19 al 30 marzo, Ghigo è solo per gli sposi.
Quindici giorni di atmosfera nuziale
dedicati esclusivamente alla lista nozze:
dall'elegante al quotidiano, dall'attrezzatura
per la cucina e piccoli elettrodomestici
ai complementi di arredo.
Una esposizione permanente delle più quotate
case internazionali finalizzata a suggerirvi
nuovi modi di pensare la lista nozze.
Vi aspettiamo per presentarveli.

Tutti i giorni Cocktail degli Sposi
una simpatica sorpresa agli intervenuti.

Porcellane
WEDGWOOD
ROYAL COPENHAGEN
HERMES
BERNARDAUD
HAVILAND
HEREND

Oggetti in vetro
VENINI
KOSTA BODA
CARLO MORETTI
NASON MORETTI

Cristalli
BACCARAT
LALIQUE
ORREFORS
SWAROVSKY

Argenti
CESA
MESSALUM
GORETTA

Acciai
OFFICINA ALESSI
ZANI & ZANI

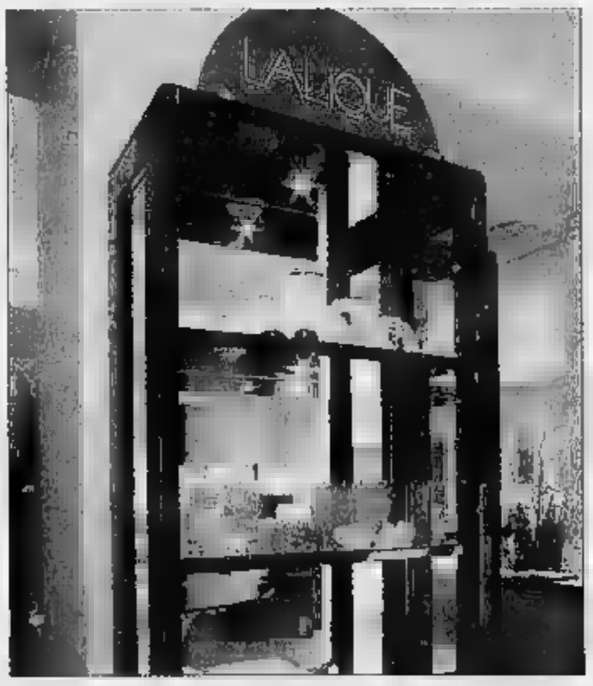

GHIGO
LISTE NOZZE

Torino 011/545123

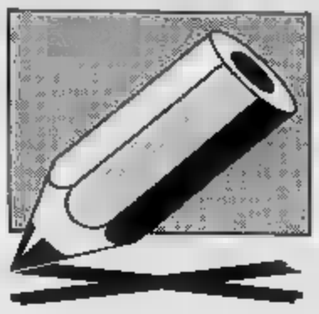

Ancora caos per le candidature dentro i due schieramenti, decisione entro domani

Ulivo, il gran rifiuto di Zanone

E adesso spunta Benvenuto

Nomi nuovi e ritiri, bocciature. Le periferie reagiscono ai diktat romani, all'interno del Polo, nell'Ulivo. «E' il caos», dicono esponenti di entrambi i fronti. Le trattative continueranno fino alle di domani, quando partiti coalizioni dovranno presentare le candidature presso la cancelleria del Tribunale. E non si escludono colpi di sce

Quella di ieri è stata la giornata del ritiro Valerio Zanone. «Ringrazio Maccanico, Prodi Bianco, ma rinuncio», ha scritto l'ex sindaco. Così i posti nel proporzionale nel collegio 1 per la Camera restano vuoti. Questo mentre, sempre da Roma, arriva altre notizie: Giorgio Benvenuto dovrebbe presentarsi nel collegio uninominale di Torino 8, mentre l'ex ministro Giugni sarebbe stato spostato nel proporzionale della Liguria.

«E' una farsa», commenta Bruno M ghi, il coordinatore regionale dei Comitati Prodi, poi telefona a Prodi e rilancia: «Capisco Zanone, gli hanno offerto seggi dove aveva chance limitate, bisogna garantirlo di più, la sua didatura significativa». E per il collegio 8? «Voglio bene a Benvenuto, ma perché mandarlo a Torino? Non a Crema? No, qui vogliamo candidati locali», ghi ripete al Professore che «in quel collegio va bene Franco Piazzetti, abita lì».

L'Ulivo torinese contrasta le indicazioni romane. Ma i tempi stringono e si fanno altri nomi (se Zanone non ci ripenserà): al collegio 1 Pia Valetto, figlia dell'industriale Cornelio amico presidente Scalfaro, nella lista Maccanico-ppi l'assessore provinciale Franco Campia.

Anche il Polo ha gatte pelare. Mariella Scirea annuncia festosa di dover nel collegio Alba-Bra. «Conosco molta gente quella zona - dice -, ci sono molti club juventini e ho mantenuto i contatti. Terra fertile, tornerò volentieri». E' stato Ghigo, il presidente della giunta regionale, a trovarle il seggio, e proprio lui arrivate, subito, le telefonate protesta: furibondo l'ex ministro Costa Viglietta, assessore Commercio, di Cuneo, ha nifestato contrarietà. Avrebbero preferito candidati locali.

Polemiche anche per Emilia Rossi, consigliere comunale di Alleanza per Torino. Agostino Ghiglia, capogruppo di an in Comune, annuncia: «Finché c'è dissociazione formale dalla giunta Castellani, noi continueremo a raccogliere le firme Giorgio Mondino e candideremo lui». E Club Pannella fa sapere che la signora Rossi non è più dei loro: «Non ha rinnovato la tessera per divergenze veduta sulla linea politica».

C'è maretta, inoltre, nel colle Michelino dove Giovanna Alberto, consigliere provinciale di Forza Italia, ha scalzato Benni Nicotra, sindaco di Santena.

L'ultimo fermento è rappresentato da una coalizione, che esordisce con due leghisti: nel collegio del Senato (Ivrea) Matteja si p lista Piemonte-Nazione sostenuto di Cavalot e Coral (Nuova energie), la cosiddetta «lista dei sindaci»; in Valsusa si candida Alida Benetto, sindaco di Bussoleno.

Luciano Borgheson

Il Polo perde Matteja che ora si collega alla nuova «lista dei sindaci» del Canavese

A sinistra, l'ex sindaco Torino **Valerio Zanone** che ha rinunciato candidatura e l'ex segretario di Uil e psi **Giorgio Benvenuto**

«Non volevano i liberali»

L'ex sindaco: Quercia e ppi pigliatutto

«Ho ritenuto utile e possibile che nell'Ulivo ci fosse un segno autenticamente liberale. Credo ancora che sarebbe utile, prendo che non è possibile. Il quadro delle candidature che si è delineato nelle ultime consente partecipazione liberale significativa. Ho perciò rinunciato alla candidatura sia nel proporzionale sia nel primo collegio uninominale Torino». Firmato Valerio Zanone, ex sindaco della città. Il comunicato stampa arrivato ai giornali verle 17 di ieri. Sei righe che hanno rimesso in discussione le candidature dell'Ulivo sotto la Mole e aperto un caso politico.

Onorevole Zanone, chi ha emarginato i liberali nell'Ulivo?

«La colpa è legge elettorale e di quell'infernale meccanismo chiamato scorporo. Ho scoperto, infatti, che la mia candidatura nel proporzionale rischiava di non ottenere risultati positivi anche la sull'uninominale a Torino era incerta. Così sarebbe scomparsa l'unica presenza liberale all'interno dell'Ulivo».

E non ci sono colpe delle segreterie politiche?

«Non accuso nessuno. In tutto Italia c'erano una trentina di candidati buoni. Nei maneggi di questi giorni o i loro sono entrati nelle trattative oppure stati costretti a ritirarsi».

Chi li ha costretti?

«Il pds ha preso tutto quello che gli interessava. ppi il . L'Ulivo è diventato una miscela 2/3 pds e un terzo dei popolari».

Dunque nella coalizione c'è troppa Quercia?

«Ci sarà troppo di tutto. La realtà è che l'Ulivo doveva essere una cosa diversa in cui avrebbero dovuto confluire le varie tradizioni politiche. Constato che manca un'adeguata rappresentanza liberale».

così non lascia spazio a quanti del vecchio pli hanno scelto il Polo?

«Beh, certo che quelli che si buttati nelle braccia di Fini Berlusconi sono stati trattati bene».

[m. tr.]

Convegno

«Piemonte più forte in Europa»

Il sindaco Valentino Castellani il presidente della giunta regionale Enzo Ghigo, tra missario dell'Unione europea, Mario Monti, l'ex ministro Antonio Martino, il politologo Piero Ostellino, deputati europei Florio, Garosci e Manzella, il direttore degli affari finanziari Fiat, Giorgio Bodo, per dire quanto Torino e il Piemonte auspichino l'ingresso dell'Italia in un'Europa mente e politicamente forte, capace di redistribuire benessere e creare infrastrutture.

Il dibattito sul «Rapporto sullo stato dell'Italia in Europa», organizzato dall'Associazione «Europa-2000» presieduta da Luigi Florio, ha dato modo alla Città e alla Regione di porsi come interlocutori Parlamento Strasburgo che oggi, a giudizio delle amministrazioni locali, risulta «ancora fragile».

Dopo l'apertura dei lavori, da parte dell'ex ministro Martino, sono intervenuti gli eurodeputati. E Garosci, dopo aver annunciato di non aver accettato l'offerta di candidarsi al Parlamento Roma, ha precisato che continuerà a battersi a Strasburgo difesa della piccola media industria. «Perché, con gli adeguati incentivi, possa diventare motore dell'economia subalpina».

In platea, altri europarlamentari, tra Giampiero Boniperti. Inoltre Jas Gawronski e il deputato uscente, Furio Gubetti.

[g. san.]

Le segnalazioni di Emergenza traffico

Nuove polemiche per i ceppi messi alle ruote delle auto «Non fanno che aumentare l'intralcio»

In città caccia aperta ai dieci semafori spia

Continuano le segnalazioni e le proteste dei lettori sui disagi della viabilità cittadina ai tre telefoni di «Emergenza traffi Numerosi anche fax e lettere. Abbiamo scelto i casi più

SPIA. La più maliziosa tra tutte le segnalazioni di lettore che il telefono ha preferito restare anonimo. Torna a parlare semafori spia, ma con «novità» e una «proposta». «Vorrei segnalare i semafori quando si p con rosso. Ma segnalarli veramente, nel che ne ho "scoperti" tre: corso Vinzaglio angolo Vittorio; in via Sacchi angolo Sommelier; in corso 4 Novembre angolo via Romolo Gessi. E non ancora contento vorrei proporre un gioco tra i torinesi: tiamoci alla caccia degli altri sette. Unendo le forze li "scoveremo"». Resta una curiosità destinata forse a non essere soddisfatta: chi i «tre» no veramente semafori spia?

FUNZIONA. La signora Buzzacchino invece si lamenta per un semaforo che non funziona: «E' in via San Francesco d'Assisi angolo via Teresa, così ormai da mesi tanto che sembra disattivato. Lì c'è un supermercato, ma si riesce ad attraversare la stra

Marco M., che percorre tutti i giorni via Druento, all'altezza dell'incrocio con controviale di via Traves, segnala che qui si verificano sempre gravissimi incidenti, talvolta con effetti devastanti, grazie agli autoveicoli che rispettano mai il semaforo (ultimo esempio, l'incidente pubblicato sulla cittadina giorno 10/3/96, con dei feriti di cui uno grave, verificatosi forse per questo motivo).

Visto considerato che si rischia sempre la attraversare questo incrocio, chiedo formalmente alle autorità competenti (vigili urbani, assessorato alla Viabilità) se fosse possibile piaz una delle tanto discusse e contestate telecamere, per multare quegli automobilisti che rispettano mai quell'incrocio, può essere l'unico deterrente per evitare questi spiacevoli fatti o ridurli».

PI ALLE A parte multa pagare e l'ira che provocano, accusati anche di «intralcio» da Angelo R. «I ceppi alle ruote prolungano la sosta delle auto in zone di intralcio grave. Qualche giorno fa le macchine in sosta nella posizione centrale via Valperga Caluso sono state sistemate "inceppate". Suggerirei di non causare ulteriori ritardi nella rimozione delle auto in sosta con grave intralcio, evitando l'uso ceppi, e comminando la multa nel modo tradizionale. L'uso dei ceppi dovrebbe essere riservato posizioni il ritardo di una o due ore nella rimozione della vettura non causi ulteriore danno alla circolazione. Meglio ancora, la rimozione cura dei vigili da posizioni intralcio grave, per cui i ritardi nel riottenimento della possono agire da validi deterrenti».

Una lettrice sabato ha avuto sgradita sorpresa: contravvenzione per divieto per l'auto parcheggiata davanti un cassonetto per la raccolta dei rifiuti. Non contesta, ma non priva di una polemica richiama l'attenzione su altri fatti. Scrive: «L'infrazione è in via Filadelfia fra via Tunisi e corso Unione Sovietica. E proprio in questa zona ecco che altro capita (se i solerti vigili voglion prendere nota): di fronte a due bar, le auto sono quasi costantemente parcheggiate in fila da entrambi i lati, non di rado in 3ª, così in centro strada resta un unico passaggio alternato. I marciapiedi, specie il mattino, occupati dalle parcheggiate. Il transito pedonale sovente impedito dalle auto parcheggiate agli angoli delle vie. I cassonetti raccolta rifiuti spostati per comodità di parcheggio, ecc.».

INNOCENTI: CHI VI DA' DI PIU'?

L. 1.500.000 DI SUPERVALUTAZIONE DELL'USATO.

ELBA MILLE CON CONDIZIONI D'ACQUISTO PIU' VANTAGGIOSE CHE MAI, SE AVETE UN USATO ANCHE DA ROTTAMARE OTTERRETE UNA SUPERVALUTAZIONE L. 1.500.000 FINAN- FINO MILIONI AL FINO A 42-MESI O FINANZIAMENTO A 10 MILIONI IN DUE ANNI SENZA ALCUN INTERESSE - SOSTANZIOSO SCONTO ALL'ACQUISTO
INNOCENTI
MOLTO DI PIU', NIENTE DI MENO.
E' UN'OFFERTA DELLA INNOCENTI
LIVORATTO
VIA BARDONECCHIA 5 - TORINO - TEL. 011/382.0000

LIDL PROGETTO ESPANSIONE

Siamo un'azienda di distribuzione con più punti in Europa. Proponiamo moderna formula di al dettaglio di alimentari, detergenti per la casa per il corpo.
Ricerchiamo per realizzazione di superfici commerciali, in Italia settentrionale e
- locali piano (da acquistare o prendere in affitto) di circa mq superficie, 80/100 posti esistenti o realizzare;
- terreni lli con destinazione commerciale 4.000/5.000 circa.

Il punto LIDL ideale trova in di 20.000 abitanti minimo, centro abitato in Centri Commerciali.

Per offerte informazioni chiamare indicati seconda della di se.

LIDL

Calcio Primavera: granata verso l'eliminazione

La Juve ok a Saronno Toro sconfitto in casa

Il bianconero Consonni è stato uno dei migliori nella Juventus vittoriosa per 3-2 in casa della Reggiana e ormai quasi certa di accedere alla seconda fase del campionato

L'ottava e quart'ultima giornata ■ ritorno del campionato Primavera regala alla Juve, vittoriosa 3-2 a Saronno, la quasi certezza della qualificazione. Al contrario il Torino, sconfitto in casa 0-1 dalla Reggiana, rischia l'esclusione dalla seconda fase.

A Saronno, contro il fanalino di coda del girone, la Juventus ■ sofferto più del dovuto. Demotivati e poco convinti, i ragazzi di Cuccureddu hanno subito il Saronno, reagendo soltanto nel secondo tempo, quando è maturata la vittoria. Cuccureddu ha schierato un inedito 3-5-2, con Visentin tra i pali, Castano, Pecoreri e Loria centrali, Trotta e Baccin centrocampisti esterni, Saviozzi, Sciannimanico e Giandomenico ■ mezzo, Rocchi e Consonni di punta.

Al 4' un errore di Trotta regalava una palla gol a Forza, che la sfruttava ■l migliore dei modi superando Visentin in ■■■. Trotta si faceva perdonare poco dopo, procurandosi un rigore nell'area lombarda, che Rocchi trasformava spiazzando il portiere. Un'altra disattenzione bianconera, al 17', favoriva il raddoppio del Saronno: Pecoraro colpiva debolmente di testa, la palla rimoneva nell'area piccola, dove Formigari non falliva la facile devinzione in rete. La Juventus reagiva con poca lucidità, ma bastavano la classe e la fantasia di Consonni per riacciuffare il pareggio: l'attaccante bianconero inventava infatti un perfetto assist per Rocchi, che non sbagliava. Nell'intervallo Cuccureddu strigliava i suoi, che tornavano in campo più convinti e subito, con un'azione tutta di prima tra Rocchi e Consonni, andavano in gol ■■ Saviozzi, abile nella girata vincente.

■n deluso invece il Torino, alla sua terza sconfitta consecutiva. I granata non sono riusciti a ripetere la bella prova ■ mercoledì nel recupero col Bologna: ■■■ mancati sul piano tecnico e tattico. A nulla sono serviti ■ fuoriquota Bernardini e Dionigi: il primo è ancora lontano dalla forma migliore, il secondo è scomparso dal gioco dopo due discrete girate al volo. Il gol della Reggiana è arrivato a ■ dalla fine: su azione del Torino, Sommese tirava e la palla, dopo una deviazione di Zini, finiva contro la traversa ■ poi ■ angolo. L'arbitro, però, non concedeva il corner, e sugli sviluppi dell'azione successiva il reggiano Taribello saltava in velocità Alessi e Rindone, quindi fintava ■■ Casciano ■ uscita e insaccava.

Il Torino non sapeva più riequilibrare il match e così ora la zona qualificazione diventa un miraggio. La stagione ■■ granata potrebbe essere salvata soltanto dalla conquista della Coppa Italia nella doppia finale con la Fiorentina. [a. ben.]

CAMPIONATI MINORI

Sfida Pinerolo-Poggibonsi

Oggi (h. 15). **Dilettanti**: Pinerolo-Poggibonsi (c. Barbieri), Moncalieri-Chatillon St. Vincent. **Eccellenza, gir. A**: Mathi-Castelletteso (v. Selva); Rivarolese-Ivrea (St. Vecchia Vesignano); Castellamonte-Sangiustese (v. Ghiaro Inf.). **Gir. B**: Carmagnolese-Bra (v. Roma); Chieri-Libarna (c. Buozzi); Rivoli-Saviglianese (v. Isonzo); Alpignano-Trino (v. Migliarone). **Promozione, gir. B**: S. Gillio-Biella V. Lamarmora (v. Donizotti, Druento); Vaudese-Chiavazzese (v. Ceretti); Borgaro-P. Settimo (v. S. Cristina); Masv Casalle-S. Mauro (v. Fabbriche); Rivara-Volpiano (v. Bruno). **Gir. C**: Bacigalupo-Giaveno Coazze (Ruffini, Torino); ■ M. Storari-Lascaris (v. Saluzzo, Moncalieri); D. B. Nichelino-Lucento (v. Kennedy); Luserna-B. S.Dalmazzo (c. Matteotti); Rosta-P. Drnero (v. Fonata); Airaschese-R. Rivolese (v. Stazione); Borgonese-Villafranca (v. Gravè). **Gir. D**: Cambiano-Narzolese (v. IV Novembre). **Allievi nazionali** (10,30, al Combi) derby Juve-Toro.

Basket: battuto il Taranto, salvezza più vicina

Auxilium avanti tutta ma nei supplementari

L'Auxilium torna alla vittoria nella 4ª giornata della poule retrocessione di B1 battendo 80-70 la Fedema Taranto dopo un tempo supplementare. Con questo successo, la squadra ■ Guerrieri ■ conferma in testa alla classifica e può guardare con fiducia al proseguimento della stagione.

Contrariamente ■ quanto annunciato, Torino ha potuto schierare anche De Piccoli, in dubbio per una distorsione alla caviglia ma recuperato in extremis. Proprio De Piccoli si prende cura del temuto Casalvieri: l'ex torinese, però, non riesce ad entrare in partita ■ inanella un errore dietro l'altro, al punto che dopo 8' ■■■ richiamato in panchina.

Nelle ■si iniziali di gara, l'Auxilium ha così gioco facile nel recuperare rimbalzi ■n serie ■ nel tramutarli in facili contropiede (19-8 all'8'). Il terzetto Jacomuzzi, Trevisan, Rolando non incontra ostacoli sulla propria strada, al■■■ fino a quando dalla panchina ospite non arriva l'ordine di la■■■ la difesa individuale per passare alla zona. L'attacco torinese si blocca: De Piccoli e Veneri mettono insieme un misero 1-15 dal perimetro e per qualche minu■ il solo Ferraris ■■■ ■ andare a canestro. Taranto prende fiducia e si riporta a -4 (19-15 al 12'), per poi rimanere in contatto fino a metà gara (33-27).

Anche nella ripresa gli ospiti continuano a difendere a zona e il ritmo della gara ■ abbassa ancora. Tra i torinesi, il solo Jacomuzzi pare in grado di trovare il canestro con continuità, ma latitano ■ conclusioni in velocità. Ad ■■ minimo risveglio di Casalvieri corrisponde così il vantaggio degli ospiti (48-50 al 34'), che trovano anche quattro punti di margine a meno 120 secondi (61-65). L'Auxilium reagisce e piazza un parziale di 6-0: Di Monte però impatta a quota 67 e si va al supplementare.

Dopo una partita contraddistinta ■■ percentuali al tiro bassissimi■ rispettivi attacchi si scatenano. Casalvieri e Di Monte da un lato, Trevisan e Veneri dall'altro si dimenticano degli errori precedenti e riscattano ■■■ partita spesso incolore. La chiave è rappresentata da due tiri da tre punti trovati proprio ■■ Veneri che indovina due conclusioni dalla grande distanza a proietta i suoi verso la vittoria finale. Complessivamente, però, il migliore dei torinesi si rivela Rolando: ■ su 10 al tiro e 15 rimbalzi, con la schiacciata finale a impreziosire il tutto.

Domenico Latagliata

Auxilium Torino: Jacomuzzi 19, Trevisan 15, Veneri 14, Ferraris 6, Rolando 14, Calvo, Muyango, De Piccoli.
Fedema Taranto: Vozza 5, G. Casalvieri 8, Di Monte 17, Romano 4, Tasso 12, Castellazzi 12, De Bellis 12, André, R. Casalvieri.

SPORT FLASH

HOCKEY PRATO, CUS OK. Facile ■■■cesso del Cus Torino nel 4° turno della A1 maschile: grazie ai gol di Marquardt, Cafasso e Safonov, la squadra di Picco ha battuto 3-1 il Cus Padova ed è salita a quota 6 in classifica, un solo punto dietro le capolista Cus Bologna e Amsicora Cagliari. Altri risultati: Cus Bo-Pilot Pen Bo 5-2; Roma-Lazio 1-1; Amatori Ca-Amsicora Ca 0-5; Giardini Naxos-Cernusco 1-3.

RUGBY, TORINO CI PROVA. In serie ■ il Torino riceve il Recco al campo Albonico (h. 15), in C1 il Cus Torino San Mò ospita a ■■■ Mauro ■ capolista Varese e si gioca le ultime■■ possibilità di promozione. In C2 ■ Volvera ospita il Verbania (h. 11) e l'Ivrea l'Aosta (h. 15).

CALCIO, PIEMONTE■■■ CAMPO. Per l'amichevole contro il Lascaris di mercoledì (ore 15,30, via Claviere 16, Pianezza), il cit del Piemonte, Giancarlo Bertolini, ha convocato anche i torinesi Falco (Lascaris), Comotto, Mazzoni (Ivrea), Massaro, Montalbano e Primarano (Venaria).

■■■■ FEMMINILE. Oggi match di ritorno tra Piemonte ■ Lombardia per il torneo nazionale under 14 femminile (palestra Riv, viale Dogali 12, h. 11,30). Le piemontesi di Julio Trovato (coach dell'I■■■ Collegno che disputa i playoff promozione di serie B) sono state sconfitte nell'andata a Sesto ■. Giovanni per 79-64.

IPPICA A VINOVO. Oggi trotto. I favoriti (h. 14,40): I. Torio, Tarawa, Tirmaster. II. Storm Cr, Scirocco Cr, Soldanella. III. Tiger del Pino, Tamerlane Ec, Turbine Max. IV. Tesoro di Re, Toffy Fc, Tacito del Ronco. V. Perseo Ami, Rubez, Orageux. VI. Samantha Ec, Soli■■■ del Pino, Sibilla Del. VII. Royal Dutch, Ricca's Abt, Rizzi Lod. VIII. Perlibet, Okas Donlisa, Paruta, Nissabi. IX. Makalù, Ostrica di Sav, Romina Ec. Intanto domenica prossima ■ sarà l'atteso G. P. Costa Azzurra.

In A2: non basta ■ biancoblù il poker di Lupo

L'Osra Torino bocciato all'esame del Cagliari

Osra Torino bocciato al primo importante esame di A2. E' stata una delle dirette rivali ■■ biancoblù per la promozione, il Fos Cagliari (in testa al girone a punteggio pieno), ■ frenare la ■■■ verso ■ vertice del team torinese (16-12). Superare indenni l'ostacolo avrebbe chiarito le possibilità di leadership degli uomini di Mattia Aversa. Le sfavature torinesi - e ■■■ solo nei meccanismi difensivi che hanno consentito al centroboa Antonucci di andare a segno 6 volte - sono la conferma che ■ lavoro per il coach biancoblu sarà ancora lungo.

I parziali (5-3, 5-3, 0-3, 6-3) delineano la fi■■■■■ della gara: Cagliari costantemente avanti di due lunghezze fino ad un massimo di ■ ■ un'unica ■■cisa rimonta dell'Osra nel terzo tempo. Ridotto il distacco ad un solo gol all'inizio dell'ultimo parziale, il sette torinese non ha saputo tenersi compatto e ha subito in 3' i colpi che hanno chiuso l'incontro.

«Non tutti hanno giocato all'altezza delle loro capacità - dice amareggiato il tecnico torinese Aversa -. E il Cagliari quest'anno non perdona. Sarà molto difficile che qualche squadra riesca a vincere su questo campo, ma non è certo una consolazione».

Ancora sotto tono Angelescu che ha giocato ■■■ una protezione all'indice della sinistra per un taglio, bella prova ■■■ ■■ di Lupo autore ■ quattro reti. Il terzino biancoblù ■■■ un osservato speciale: nella passata stagione aveva indossato la calotta cagliaritana e il suo carattere irruento avrebbe potuto tradirlo nei momenti più delicati, cosa che invece si è verificata per altri torinesi. Per l'Osra, oltre al poker di Lupo, doppiette di Angelescu, Simone Aversa e Gilli e reti ■ Ebolo e Nettuno. [s. g.]

PALLAVOLO

Al Ruffini si affrontano due squadre deluse

Il Lecce Pen contro Forlì per centrare il 5° posto

Ventottesima giornata per il campionato di serie A2, che finora ha emesso soltanto due verdetti: la promozione ■■ A1 per la Traco Catania e la retrocessione della Codyeco S. Croce. ■ questa ultima tre giornate il Lecce Pen non ha più molto da chiedere, ma tenterà almeno di concludere il suo campionato ■■ crescendo. Oggi i torinesi ospitano la Cosmogas Forlì ■ Parco Ruffini (ore 17,30) in una sorta di derby tra deluse: anche i romagnoli infatti hanno ■■■ meno del previsto in questa stagio■■■. Per i cussini, battuti 3-1 nel match di andata e reduci da tre sconfitte consecutive, si tratta dell'ultima possibilità per mantenere ■■■ le speranze di raggiungere almeno un platonico quinto posto, nelle ■■■ attualmente ■■ Venta Matera che il Lecce Pen affronterà domenica prossima.

Oltre a cercare di interrompere la serie negativa, ■ Lecce Pen insegue anche un pronto riscatto davanti al proprio pubblico, dopo la prova decisamente negativa dello scorso turno contro il Rovigo.

L'impegno odierno ■ annunci■■■ comunque delicato. «I nostri ■■■■■■■■ ■■■ pericolosissimi quando tengono bene ■■ ricezione - spiega il tecnico neroverde Bagnoli -. Se Della Nina riesce infatti a servire bene i martelli Botti, Nardi e Pellegrini e il primo tempo a Petrovic, fermare la Cosmogas diventa davvero difficile. Starà a ■■■ cercare, ■■■ battute insidiose, ■ creare problemi alla loro ricezione. Purtroppo in settimana abbiamo accusato numerosi guai fisici. Mantoan e Orecchia hanno avuto problemi alla schiena, mentre Arnaud e Ariagno si sono allenati poco per acciacchi vari. Nonostante questo, mi aspetto dalla mia squadra una buona reazione sul campo per finire bene la stagione». [p. for.]

CI VUOLE UN BEL CORAGGIO

Per acquistare una casa da uno sconosciuto!*
La tranquillità e la sicurezza di un buon contratto meritano la scelta di un'Agenzia o di un agente associato alla FIMAI.

FEDERAZIONE ITALIANA
MEDIATORI AGENTI IMMOBILIARI
10128 TORINO – C.so Galileo Ferraris, 77 – Tel. 011/59.58.39
Richiedete presso la nostra Sede l'elenco degli Agenti Immobiliari Associati FIMAI

publimage - TO

*Attenzione alle agenzie immobiliari abusive

Prima di affidare un incarico di vendita ad un'Agenzia immobiliare o prima di sottoscrivere una proposta di acquisto **accertatevi** che l'Agenzia sia in regola con la Legge 39 del 3/2/1989 ed il Decreto n. 452/91 (regolamento di attuazione).

Ivrea, chiesto il rinvio a giudizio per la studentessa accoltellata

Da «vittima» a imputata

Spinelli durante la festa

Vittima, innanzitutto, [redacted] anche imputata. Il nome di Irma Pagliari, la ventenne di Ivrea che aveva rischiato di morire per le coltellate infertele dal compagno di studi Luca Giovanetto, di Montalto, compare nella richiesta di rinvio a giudizio che il [redacted] Braghin ha pre[redacted] al gip De Marchi.

A farla finire nei guai, insieme al suo aggressore [redacted] ad un altro coetaneo, Francescomar[redacted] Sini, anch'egli di Ivrea, sono i due spinelli di hashish che si sarebbero passati (e avrebbero ceduto a S.M., fidanzata di Giovanetto) durante la festa di fine anno scolastico terminata poi nel sangue, il 30 giugno scorso.

I tre compariranno in udienza preliminare [redacted] aprile. Per Giovanetto, che sarà quindi [redacted] fianco della sua [redacted] vittima, le [redacted] [redacted] ben più gravi: oltre che di tentato omicidio, il giovane (difeso dagli avvocati Ferrero e Oberto) è imputato anche di rapina, tentata rapina, furto e lesioni.

I fatti erano stati dettagliatamente raccontati dai giovani che avevano partecipato alla festa. Unico a ricordare quasi nulla era stato, fin dalle ore immediatamente successive all'arresto, Luca Giovanetto. «Abbiamo comprato gli spinelli a Torino - avrebbero spiegato gli studenti ai magistrati -, dopo l'esame all'istituto Paideia. Poi siamo tornati ad Ivrea».

I giovani (con loro c'erano anche la fidanzata di Giova[redacted] [redacted] un altro compagno [redacted] studi, che però si era allontanato quasi subito) si e[redacted] p[redacted] ritrovati a casa di Irma Pagliari, in via dei Chiodi 14. Lì erano stati raggiunti telefonicamente dalla preside della scuola, che aveva comunicato loro il buon esito della prova. «Non abbiamo fatto nulla di male - avrebbero aggiunto i ragazzi -. Per festeggiare abbiamo stappato una bottiglia [redacted] spumante, [redacted] poi fumato gli spinelli».

Il caldo, lo stress, un bicchiere [redacted] vino, il fumo: potrebbero essere stata questa miscela [redacted] [redacted] il raptus di follia di Luca Giovanetto. Afferrato un coltello, [redacted] colpito Irma Pagliari riducendola in fin di vita; nella fuga, poi, aveva rubato due auto (provocando altrettanti incidenti) [redacted] picchiato altre persone.

Mauro Revello

PAVIA

Geometra sotto inchiesta

Finisce sotto inchiesta il geometra Antonino Coha, residente [redacted] Pavia in via Bonaudo 3. A far [redacted] il procedimento penale è stata una querela [redacted] Laura Merchetti, 52 anni, titolare della società di materiali edili «Fratelli Marchetti» di Rivarolo: nella denuncia, presentata alla magistratura torinese tramite l'avvocato Fiore, si ipotizzano i reati di falso materiale e ten[redacted] truffa. La vicenda [redacted] al dicembre scorso. Secondo le accuse, Coha avrebbe contraffatto due fatture (in tutto, 2 milioni e mezzo di lire) per farle risultare pagate, riproducendo la firma di Laura Marchetti che avrebbe ripreso da una bol[redacted] di accompagnamento per la vendita di altro materiale.

Irma Pagliari

Era vicesindaco

A Lorranzè i funerali di Beata

Si svolgeranno oggi alle 15 nella chiesa parrocchiale di Loranzè i funerali di Antonio Beata, 55 anni, vicesindaco del paese, precipitato qualche giorno fa dal balcone al secondo piano della sua villetta, in via Fiorano 8. Soccorso dalla moglie e dai figli Luca e Alberto, era stato immediatamente ricoverato in ospedale [redacted] Ivrea. Le [redacted] condizioni, però, erano apparse subito disperate: il volo di sei metri e l'impatto sul selciato di [redacted] gli [redacted] provocato [redacted] forte trauma cranico oltre a lesioni e fratture in tutto [redacted] corpo.

Inspiegabile la dinamica della disgrazia: l'uomo [redacted] appoggiato alla balaustra della terrazza quando improvvisamente aveva perso l'equilibrio cadendo in avanti.

Secondo i primi accertamenti l'ex vicesindaco di Loranzè potrebbe [redacted] stato colto da un malore improvviso.

Infondate, secondo i famigliari, le voci di un suo tentati[redacted] di suicidio: «Non aveva ragioni per un gesto così estremo. E' stata certamente una tragica fatalità a farlo precipitare nel vuoto».

A Quincinetto

Editoria canavesana in mostra

Si definiscono gli ultimi dettagli per la «Prima mostra-mercato dell'editoria canavesana», orga[redacted] dalla comunità montana Dora Baltea con la collaborazione dell'Apt del Canavese e, soprattutto, dei curatori Chiara Abrardi e Dario Pasero. A giorni sarà diffuso il programma della rassegna, che si svolgerà dal 18 al 21 aprile nel Salone delle Feste e delle Tradizioni di Quincinetto.

Ma i «giochi», ormai, sono praticamente fatti: previsti oltre [redacted] stands. «Sono cifre - dicono, soddisfatti, i promotori - che vanno oltre le nostre previsioni iniziali. E questo ci [redacted] ben sperare per la buona riuscita della manifestazione e per [redacted] suo futuro».

Più che di numeri, però, i curatori della rassegna preferiscono parlare di qualità e di obiettivi. «Con questa mostra-mercato - spiega Dario Pasero - [redacted] vuole fa[redacted] la diffusione della cultura canavesana, [redacted] trascurata. E, insieme, dare la possibilità di [redacted] contatto diretto fra lettori e autori (per [redacted] verrà allestito una specie di "salotto") e fra autori ed editori». Libri, riviste, cartoline, posters, dischi [redacted] spartiti: tutto quanto verrà esposto in questo «Salo[redacted] del Libro» in miniatura è, sovente, il risultato di laboriose ricerche.

Dario Pasero

«C'è una enorme quantità di materiale - sostiene Angelo Canale Clapetto, assessore alla cultura della comunità montana - che giace dimenticato in scaffali e bauli, la cui esistenza è spesso ignorata anche dagli addetti ai lavori. La mostra-mercato vuole riportare all'attenzione del pubblico queste opere, cercando di non trascurare alcun settore».

Le premesse [redacted] ottime. All'iniziativa (cui [redacted] collegato un premio letterario) hanno già aderito diverse case editrici, tipografie, singoli autori, associazioni culturali; [redacted] si riscontra interesse non solo in Canavese, ma anche in Valle d'Aosta, nel Biellese, fino a Torino e Milano. Oltre alla mostra-mercato vera e propria, infine, [redacted] previste visite per le scuole della zona, tavole rotonde, dibattiti, incontri di [redacted] [redacted] poesia.

[m. rev.]

IN BREVE

BARONE

Aperte per turno oggi in Canavese

Orlacchio (Cascinette, via Crotta 180); Sini (Vische, via Amione 40); Bertotti (Cuorgnè, piazza Morgando 4) [redacted] Grosso (Lombardore, via Torino [redacted].

BARONE

Arrivano gli stipendi ai dipendenti Sigma

Buone notizie in arrivo per i dipendenti della Sigma, l'azienda di Barone che produce piastre elettroniche e che è stata posta recentemente in liquidazione. I lavoratori attendono [redacted] tempo il pagamento degli stipendi arretrati: le pendenze secondo quanto ha dichiarato il liquidatore Baratta [redacted] sindacati in un recente incontro, saranno regolate [redacted] due tranche, la prima dovrebbe arrivare entro il 25 marzo, la seconda entro metà maggio. Intanto nello stabilimento di Barone, che grazie a un contratto d'affitto d'azienda [redacted] ritrova adesso ad operare sotto [redacted] marchio della ditta torinese Cable, la produzione procede [redacted] pieno ritmo.

IVREA

Programmi e sviluppo del polo telematico

I programmi finora realizzati [redacted] gli sviluppi futuri del Polo telematico del Canavese saranno illustrati domani a Ivrea, in un incontro presso il [redacted] congressi La Serra con inizio alle ore 15. Al convegno interver[redacted] anche il ministro della funzione pubblica Franco Frattini e [redacted] presidenti di Regione [redacted] Provincia, Enzo Ghigo e Mercedes Bresso.

[redacted]

Allarme per 100 litri di gasolio caduti nel Soana

Allarme, l'altro pomeriggio, per un mini inquinamento del torrente Soana. Un centinaio di litri di gasolio si [redacted] riversati nel corso d'acqua mentre si sta[redacted] completando [redacted] operazioni di rifornimento della cisterna che alimenta la caldaia del ricovero «San Giuseppe». L'incidente sarebbe stato provocato dalla rottura accidentale [redacted] un condotto; i danni sono limitati.

[redacted]

Croce Rossa, Francescato è il [redacted] ispettore

Paolo Francescato è stato eletto ispettore dei volontari del soccorso della Croce Rossa di Ivrea. Al [redacted] fianco lavoreranno nel ruolo di vice Ivano Marangon e Tiziana Bertino.

DOVE & QUANDO

[redacted] [redacted] Il «Carnevalino dei bambini» di [redacted] propone, dopo la Messa delle 10,30, la fagiolata benefica; [redacted] 14,30 il raduno dei carri [redacted] dei personaggi al campo sportivo, da dove si avvia la sfilata; al termine, in piazza San Rocco, la lettura del Proclama da parte del Segretario [redacted] il getto di caramelle della piccola Mugnaia; alle 21 il gran ballo in maschera. Sfila alle 10,30, al suono della banda, il corteo dei personaggi del Carnevale di **Colleretto Giacosa,** [redacted] i coscritti del 1977 cucinano i fagioli; il corso di gala parte alle 14 da via Pasquere; quindi premiazione dei carri e dei gruppi mascherati. [redacted] preparano i «fasoj gras», nelle mattinata, a **Tavagnasco;** alle [redacted] le iscrizioni alla sfilata, che inizia alle 14; alle 19,30 le premiazioni, seguite dalle [redacted] in onore dei personaggi carnevaleschi. Anche [redacted] **San Martino,** nella tarda mattinata, si distribuiscono i fagioli; alle 14,30 parte [redacted] corso mascherato; conclusione [redacted] la cena e la serata danzante. Programma [redacted] tutto analogo a **Vico,** in Valchiusella.

COCKTAIL. [redacted] La sezione femminile della Croce Rossa [redacted] Castellamonte organizza, per le 16 [redacted] ristorante Tre Re, [redacted] cocktail di beneficen[redacted]. [redacted] offerte raccolte saranno devolute [redacted] favore del locale sottocomitato della Cri, per [redacted] le attività.

CALCETTO IN DISCOTECA. Alle 14, alla discoteca Sueño di corso Vercelli 117 a Ivrea, si svolge un singolare torneo di «Calciobalilla [redacted] volo». Le iscrizioni si [redacted] in loco, dietro il pagamento di [redacted] mila lire.

[redacted] **AL** [redacted] Fondo per l'ambiente italiano e Centro gioco educativo organizzano, dalle 10 alle 18 nel parco del castello di Masino a Caravino, la festa degli aquiloni; prove di volo, laboratorio [redacted] tecniche di costruzione, [redacted] mercato. Sarà presente anche la Federazione italiana boomerang, con i propri modelli. L'ingresso costa 5000 lire.

SPORT

I granata di Koetting cercano il riscatto, dopo aver ottenuto un solo punto in 5 gare

Calcio, doppio derby nel Canavese

Rivarolese-Ivrea e Castellamonte-Sangiustese

Si recupera oggi alle ore 15 la seconda giornata del campionato di Eccellenza. L'appetito dei tifosi [redacted] sarà soddisfatto con i due derbies di Rivarolo e Castellamonte. Partite che daranno indicazioni precise [redacted] [redacted] sul futuro delle quattro squadre, [redacted] [redacted] confronto in un momento cruciale della stagione. I granata, dopo una partenza più che positiva, [redacted] perdendo terreno: nelle ultime cinque gare hanno ottenuto solo un punto e non sono mai riusciti [redacted] realizzare un gol. «Un'astinenza troppo lunga - come spiega il capitano Massimo Varone -. I problemi in avanti ci sono, inutile negarlo, forse ci manca un pizzico di esperienza [redacted] un po' di velocità». Come se non bastasse, sarà assente anche il fantasista [redacted] rino [redacted] centrocampo, Juan Suraca, squalificato dopo avere rimediato il quarto cartellino giallo. Nonostante tutto, quest'anno l'Ivrea contro i cugini ha perso sia in Coppa Italia, [redacted] nella gara di andata e il mister Giuseppe Brucato fa i debiti scongiuri: «Sono passati nove anni da quando ho cominciato ad allenare, [redacted] sul campo di Rivarolo non ho mai vinto con [redacted] squadra. Spero d'interrompere questo ciclo sfortunato». Gli arancione, che non hanno né squalificati, né infortunati, saranno al completo.

Allo stadio «Cogliati» [redacted] Castellamonte, i padroni di casa sono pronti per novanta minuti [redacted] battaglia contro la Sangiu[redacted]. I gialloblù, agli ordini [redacted] Domenico Marocchino, navigano in centro classifica, sono reduci dalla convincente vittoria esterna contro il San Maurizio, mentre i sangiustesi, terz'ultimi, poco alla volta stanno cercando di scacciare l'incubo retrocessione. All'andata finì 3-2 per il Castellamonte. A Gianni Frara, il mister della Sangiustese, sono rimaste poche alternative: «Dobbiamo vincere assolutamente; con i pareggi la situazione non [redacted] risolve; occor[redacted] tre punti al più presto; il campionato finisce tra otto partite». I rossoblù non dovrebbero avere problemi di formazione. Solo all'ultimo [redacted] saprà invece [redacted] nelle file del Castellamonte potranno essere utilizzati Davide Perga influenzato [redacted] Lucio Bellino alle prese con dei dolori alla schiena.

[redacted] **Giacomino**

IL VOSTRO USATO
USATELO PER PASSARE A FIORINO.

Per chi passa a Fiorino almeno
3 MILIONI
per il vecchio usato

E inoltre, eccezionali offerte di finanziamento:
7.000.000 PER PANDA VAN
10.000.000 PER UNO VAN
10.000.000 PER SCUDO
[redacted] PER MARENGO
15.000.000 PER FIORINO*
20.000.000 PER DUCATO
IN 20 [redacted] A INTERESSI ZERO

PAVIA CHIAIA

Fiorino ha superato un nuovo record, quello della supervalutazione più ricca. Fino al 31 marzo il vostro vecchio veicolo commerciale vale almeno 3 milioni per passare ad un nuovo Fiorino e [redacted] vale di più verrà supervalutato. Lasciate alle spalle i vecchi problemi, passate ai nuovi record di Fiorino: volume interno 3,2 metri cubi, portata utile 620 kg, lunghezza interna 1,78 m, eccezionale comfort, idroguida, insuperabile varietà di gamma. E non dimenticate tutti gli altri veicoli commerciali Fiat che vi aspettano questo mese con finanziamenti straordinari. Adesso sapete [redacted] dare una marcia in più ai vostri affari. Non vi resta che partire.

FIAT veicoli commerciali
L'ITALIA CHE LAVORA

* L'offerta di finanziamento non è cumulabile con la supervalutazione dell'usato.

Esempio di finanziamento. Importo L. 15.000.000. Numero rate: 20. Importo rata: L. 750.000. Spese pratica: L. 250.000 TAN 0% TAEG 1,91%. Offerta non cumulabile, valida fino al 31/3/96 sui modelli in rete salvo approvazione SAVA. Per ulteriori informazioni consultare i fogli analitici pubblicati a termine di legge.

CONCESSIONARIE E SUCCURSALE FIAT DELLA PROVINCIA DI TORINO

AUTOCAGNO TORINO • AUTOFRANCIA TORINO • AUTOINGROS BORGARO TORINESE • [redacted] CHIVASSO • ESSEEFFECAR CARIGNANO
F.LLI [redacted] TORINO • F.LLI MOLINAR VENARIA • MELLANO [redacted] ORBASSANO • NOVAUTO IVREA • ORECCHIA [redacted] SCAVARDA TORINO
PAGLIERO RIVAROLO • PROGETTO TORINO • SARAUTO ROSTA • TORINO AUTO TORINO • V.A.R.T. RIVOLI • SUCCURSALE TORINO TORINO

Il cantante domani al Colosseo presenta il nuovo album

Enrico Ruggeri presenterà anche «L'amore è un attimo», del Festival di Sanremo

Belle scenografie e valida band

Ruggeri inizia da Torino il tour di «Fango e stelle»

Comincia domani dal Teatro Colosseo il tour italiano di **Enrico Ruggeri**. Non vedeva l'ora, il buon Rouge, che - se potesse - passerebbe l'intera vita sul palco. Lui, dal vivo, si esalta. Ma ogni tanto tocca anche di chiudersi in sala di registrazione e incidere i dischi, e così ha fatto Ruggeri, per sfornare questo «Fango e stelle», album ricco, complesso, del quale «L'amore è un attimo», la canzone presentata senza troppa fortuna al recente Festival di Sanremo, è soltanto uno degli aspetti.

Nella band che accompagna il prode Rouge ritroviamo il fedelissimo Luigi Schiavone, il taciturno chitarrista (talmente taciturno che a Sanremo fe- che togliergli l'amplificazione dello strumento, provocando il fiero sdegno dell'Enrico furioso) compagno d'avventure musicali e calcistiche; e il barone Alberto Tafuri, d'antica nobiltà piemontese e ormai assodata fama tastieristica. Con loro, e gli altri rodati musici, vedremo sul palco una corista dal passato non oscuro: Andrea Mirò, la cantante astigiana che, dopo aver preso parte a un Festival, tornò a lavorare nell'azienda di famiglia, attendendo l'occasione buona. Arrivata, finalmente, con la convocazione alla nobile corte di Re Ruggeri.

Bella scenografia, suoni curati, un repertorio che comprende alcune fra le più belle canzoni italiane di sempre (da «Il mare d'inverno» a «Nuovo Swing»), sono gli allettamenti del concerto di domani.

L'inizio è fissato per le 21. Organizza Vizi d'Arte. I biglietti, in vendita alla del teatro in via Madama Cristina 71 e da Hot Point, costano 45, 35 e 28 mila lire compresi i diritti.

Alle 17,30 Ruggeri sarà ai microfoni di Radio Veronica One 96.3 per un filo diretto con gli ascoltatori.

Al termine dello spettacolo il cantautore riceverà in camerino tre lettori di «Torino-Sette» per uno scambio di saluti. **[g. fer.]**

NOTE DI CLASSICA

Il moderno e l'antico si pongono a confronto in due concerti che caratterizzano questi giorni a Torino. La musica attuale è protagonista oggi alle 17 nella Galleria d'Arte Moderna (Sala del Contemporaneo) con l'intervento di alcuni strumentisti appartenenti all'Associazione Rive Gauche riuniti sotto il di Ensemble Eurydice: Daniela Pisano (flauto), Jacques Tys (oboe), Gianantonio Rossi (violoncello), Denise Wolgcarius (clavicembalo).

L'appuntamento, che rientra nel cartellone «Musica & Colore» promosso dall'assessorato comunale alla Cultura, si apre con «Deux Interludes» di Jacques Ibert e «Pièce brève» di Frank Martin. Anche due pagine di autori torinesi in prima esecuzione assoluta: «Grigio» di Giovanni Cima e «Jazz Motetus II» di Riccardo Piacentini.

E tutt'altro genere è la proposta che verrà avanzata domani sera alle 21 nel salone del Conservatorio. Qui si svolgerà il secondo concerto della stagione dell'Orchestra Barocca Academia Montis Regalis.

Il complesso sarà diretto da Enrico Gatti e comincerà eseguirà due delle più celebri di J. S. Bach: il «Concerto brandeburghese n. 1 in fa maggiore» e il «Concerto brandeburghese n. 2». [l. o.]

Al «Centre» film in lingua originale

Pellicole francesi e giovani autori

Alla ricerca dei nuovi Téchiné, Carax e Kassovitz.

Si apre domani al Centre Culturel Français la serie di film in lingua originale **Quinzaine del gio- francese**. Rassegna itinerante (si svolge anche a Genova e Milano nei rispettivi centri culturali), una vetrina sugli orientamenti della produzione cinematografica d'oltralpe sempre ricca, al contrario della nostra, di giovani autori grado emergere livello internazionale. Otto le pellicole in programma, l'ingresso è libero e riservato ai soci del Centre.

L'iniziativa s'inaugura domani alle 18,30 «Personne ne t'aime», debutto cinematografico ventottenne Marion Vernoux incentrato sulla storia «on the road» cinque donne stanche della routine quotidiana e alla ricerca di un Nel cast, Bernadette Lafont e Lio.

Due i film cartellone giovedì 21 marzo: «Regarde les hommes tomber» di Jacques Audiard alle 16,30, «Sabine» di Philippe Faucon alle 18,30. Il primo racconta di un rappresentante sulle tracce della copia di del migliore amico. Gli interpreti principali l'intramontabile Jean-Louis Trintignant e Mathieu Kassovitz, il ventisettenne regista del film fenomeno «L'odio». Presentato alla «Settimana della critica» alla Mostra di Venezia 1992, «Sabine» descrive le vicissitudini di una ragazza fuggita di casa.

Scena del film «Rosine» (1994) di Christine Carrière

«Bye Bye» Karim Dridi la pellicola proiettata venerdì alle 15,30, nei giorni successivi sono previsti anche due incontri con i registi Pascale Ferran e Antoine Desrosières. La «Quinzaine del giovane cinema francese» è in programma sino al marzo. **[d. ca.]**

MUSICA dove

a cura di G. FERRARIS

AL GARIBO. Il centro sociale «Garibo» (via Revello 3) propone la seconda edizione della rassegna «L'arte uno specchio, è un martello!», incontri ravvicinati con il rock non allineato. Stasera alle band più considerevoli, e considerate, del pop inglese creativo, i B-Shops.

BOOM. Al «Dracma» (via Berlo 24/c, ore 22) suonano i gruppi rock Niumonia e Acknowledge. «Mirò» (strada Settimo 154, ore 22) di sono le band Top Secret e Blues Tendency. Fra gli appuntamenti in discoteca, ciliamo il pomeridiano «Frenetika» «Naxos» (piazza Gua- 147, ore 15,30) con Ricky Martino; la ore «Charleston» (via Cavalcanti 5) «Onda latina», all'«Aelou» (via Spanzotti 3) «American Graffiti» Marco Teddy, «Ipnotica» Pippo de Masi al «Barrumba» (via San Massimo 1), «Fuori testa» all'«X Planet» (via Nicola Fabrizi 71), «Silver slide» al «Sammy Davis» Pinerolo (strada Torino 197). A «El Paso Occupato» (via Passo Buole 47) per la rassegna Paso Cine- alle 22 verrà proiettato il film «Leon». Eccellente concerto blues domani al «Magazzino Gilgamesh» (piazza Monceniso bis, 22) band dell'americano Andy J. Forest. Blues anche «Divina Commedia» (via San Donato 47, ore 22) dove I Bluesdiprussia; all'«Arnold's Pub» di Moncalieri (strada Baraude 7/4, ore 22) ci sono i Walamber's; al «Laurel Hardy» di Chieri (viale Fasano 52, ore 22) i Blow Up; e sempre a Chieri, al «Duke's inn» (via Vittorio Emanue- 37) sono scena i Quattro dell'A- Jazz «Cover» (via San Quintino 2, ore 22) con il quartetto di Gigi Cavicchioli e Raffaele Mancino.

Al «Dopolavoro ferroviario» (via Sacchi 63, ore 21,30) proseguono le jam session Centro Jazz Torino.

DI CATALDO. Massimo Di Cataldo, il giovanissimo cantante romano che, dopo il posto Sanremo, è ormai idolo delle teenager ed è considerato «il nuovo Eros Ramazzotti», domani alle si microfoni di Radio Centro 95 (tel. 771.4565 - 771.4595) per un filo di- gli ascoltatori.

ZERO. Renato Zero terrà un secondo con- teatro Colosseo oltre quello, già sold out, in programma il maggio. Il «Re dei Sorcini» replicherà lo show la successiva, 3 maggio, sempre teatro Colosseo: i biglietti costano 100 mila lire (poltronissima), 75 mila (poltrone) e mila (galleria) compresi i di segreteria, e si possono acquistare alla cassa del teatro in via Madama Cristina 71. Organizzano Metropolis e Rete 5.

Proseguono le prevendite per il concerto della jazz vocalist afroamericana Diane Schuur in programma marzo al Colosseo: prezzi da a 30 mila lire. Sempre Colosseo, il sarà di scena Amedeo Minghi, il arriverà Ornella Vanoni. In prevendita alla cassa teatro anche i biglietti dello spettacolo cabaret degli Aria Fresca (11 aprile).

Foto: Renato Zero

A «Expovacanze» spazi dove provare le capacità atletiche

Turismo, però anche sport

Immersioni, canoa, arco, short-tennis

Una domenica all'insegna dello sport a **Expovacanze** (Torino Esposizioni, Massimo D'Azeglio 15).

Immersioni: dalle 11, vicino al palco centrale, in una vasca profonda due metri, è a disposizione del pubblico un istruttore tutta l'attrezzatura subacquea. **Canoa:** dalle 15, nella piscina indoor (secondo pad.), prove libere per i visitatori. Ore 17,30 mini-corso per i bambini.

Short-tennis: nel II padiglione, dalle 11 in poi, si gioca con racchetto e pallina su un grande tavolo ma con le stesse regole del tennis da campo.

Biciclette: tutti i giorni, il Club Amici della Bicicletta propone pedalate a cavallo delle canguro-bikes e rodeo-bikes, particolari cicli acrobatici.

Mountain-bike: nell'area all'aperto è allestito circuito di prova dieci rampichini per il pubblico. **Golf:** in orario Salone, è possibile utilizzare un simulatore a 18 buche e un campo pratica con reti per «imbucare». **Biliardo:** negli intervalli di gara, si tengono lezioni per neofiti istruttori federali. **Tiro con l'arco:** nel II padiglione, dalle 11 fino a sera, esercizio di tiro libero per il pubblico.

Fitness: spettacoli, ore 18, la Polismile-Agenzia di animazione villaggi e vacanze - organizza un'ora di lezione gratuita. **Scacchi:** nel II padiglione, ci si può collegare con Internet navigare nei siti scacchistici di tutto mondo, confrontarsi con gli esperti e con quattro computer.

Sul palco, oggi alle 17, Stefano Tacconi intervista Umberto Smaila. Alle 21, il musical «Cats». Ingresso lire 10 mila, 7 mila i ridotti. **[e. d. a.]**

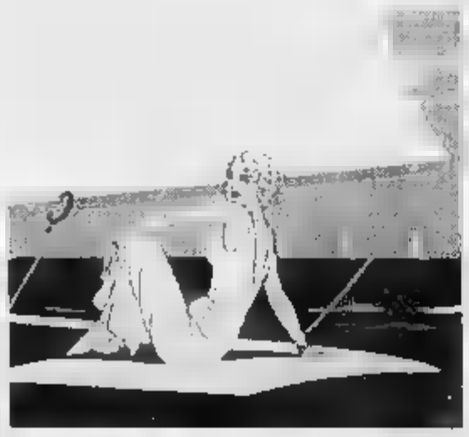

Expovacanza al Valentino è un contenitore per chi sogna lunghi viaggi anche per chi vuole affrontare sport leggeri e in tutta tranquillità

Alla Mostra d'Antiquariato brilla la pittura dei Carracci

Antiche botteghe del '600

Anche la bolognese Elisabetta Sirani

Fra le antiche botteghe l'arte del Seicento. All'interno della **Mostra Nazionale d'Antiquariato** al Palazzo del Lavoro, si è inaugurata ieri pomeriggio la rassegna collaterale «Carracci e dintorni», curata da Alberto Cottino, Emilio Negro, Massimo Pirondini e Nicosetta Roio, con la collaborazione di Vittorio Sgarbi (via Ventimiglia 1, si- al 24 marzo). Attraverso «corpus» di trenta quadri è possibile ripercorrere gli aspetti della **Scuola dei Carracci**, la quale - scrive Emilio Negro in catalogo - contribuì a formare «più di tre generazioni di artisti che provvidero a diffondere per tutta l'Europa il «gusto» per la pittura bolognese». L'Accademia Naturale e del Disegno, che prenderà il nome di Accademia degli Incamminati, venne fondata a Bologna dai cugini Annibale (1560-1609), Ludovico (1555-1619) e Agostino (1557-1602) Carracci, che rinnovarono la pittura in senso antimanieristico. L'esposizione allestita nella struttura progettata dall'architetto Nervi si snoda lungo un itinerario che racchiude il «Ritratto di fanciullo» di Annibale Carracci (che disse «Noi altri dipintori habbiamo da parlar le mani), e lo «Sposalizio mistico di S. Caterina» di Guido Reni.

Una pittrice fra i maestri. Unica donna presente nella mostra torinese, la bolognese **Elisabetta Sirani** (1638-1665), allieva del padre Giovanni Andrea e «scolara ideale di Guido Reni», è rappresentata dal dipinto «Dalila». Si tratta di una pregevole raffigurazione della donna filistea di cui si innamorò Sansone.

Angelo Mistrangelo

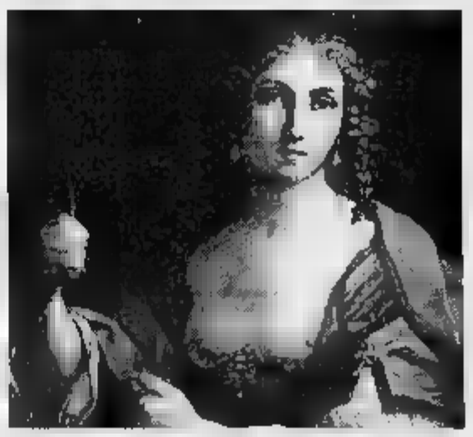

«Dalila» dipinto carico di bel colore eseguito nella metà del Seicento da Elisabetta Sirani ed esposto a Palazzo del Lavoro

Happening multietnico oggi a San Salvario

Corsa a piedi, mercatino e grande festa musicale

L'edizione 1996 di **Corritalia**, la corsa podistica che l'Aics (tel. 011/661.70.45) promuove ogni per richiamare l'attenzione sul patrimonio artistico cittadino (si svolge anche in altre 50 città italiane), è dedicata al quartiere San Salvario. L'appuntamento è per stamane alle 10 in piazza Madama Cristina.

La podistica non è competitiva, anzi, è un buon pretesto per mettersi in marcia e dedicare un po' d'attenzione non tanto al traguardo quanto al quartiere che attraversa.

Salvario, alle cronache per i suoi problemi sociali diventa per una domenica punto di aggregazione e di festa popolare. Non ci sarà soltanto la corsa infatti. A partire dalle 15 in piazza Madama si apre grande festa popolare a base di musica Suonano i Tribà e i Talking Drums (balli ritmi d'Africa), gli Umami (musiche andine e peruviane) e Modello 101 (mix di brani originali e cover di Bob Marley). Il mercatino etnico (cibo e artigianato) farà da contorno sin dal mattino alla manifestazione ed è organizzato da Acli, Alma Mater, Arci, associazioni Araba, From the Nile, Mitad Mundo, Madian, Cooperative Crescere Insieme Essere, CoRUSS, Gruppo Africano cultura e sport, Hiroshima, Kafila, Russkji Mir.

Chi non ha voglia di correre può invece aderire alla proposta di Passa-Tempo dà l'appuntamento alle 10,30 alla Sala Disco Verde della Stazione di Porta Nuova. Da qui parte un interessante itinerario culturale: sale affrescate del Disco Verde, le strade della Torino inizio secolo, la visita guidata alla sa valdese e alla chiesa di San Pietro e Paolo e una dolcissima sosta in pasticceria (co- 10 mila lire, prenotazioni telefonando al 669.93.39).

Al Palastampa

Mary Coughlan star che conclude il festival irlandese

La cantante Mary Coughlan è la star dell'ultima giornata della manifestazione **Irlanda in festa** ospite quest'anno Palastampa. La versatile interprete irlandese si esibisce con la sua band alle 22. Il resto della giornata ricco di appuntamenti. Spicca, alle 13, il pranzo di San Patrizio con menù «rigorosamente» irlandese. Prezzo: 40 mila lire (incluso l'ingresso).

Inoltre, vivo (sul palco i Malartani, parecchi stand di prodotti gastronomici e artigianali, artistiche di fotografie, birra Guinness per tutti e l'immancabile Irish Coffee di fine giornata. Proposta per celebrare la festa del patrono irlandese Patrizio, l'iniziativa è stata organizzata con successo da Anteprima e Metropolis.

«Irlanda in festa», giunta alla seconda edizione, è aperta oggi da mezzogiorno a mezzanotte. Biglietti: 10 mila lire.

APPUNTAMENTI qua e là

ROMANO

Prosegue l'iniziativa «GrinzaneUniversità», quest'anno incentrata sul tema «Il mestiere di giornalista»: domani alle 15 Palazzo Nuovo (aula 36), in via Sant'Ottavio, ospite Sergio Romano. L'editorialista de La Stampa sarà anche il relatore dell'incontro «Alle origini dell'europeismo italiano» che si svolgerà alle al congressi Torino Incontra, in via Costa 8, per il ciclo organizzato dal Museo Nazionale del Risorgimento in occasione della conferenza intergovernativa della Cee.

FILOSOFI RUSSI

«Filosofi russi Novecento» è il ti- del ciclo di conferenze si tengono nella chiesa di Santa Pelagia, San Massimo 21. Domani 17 Nikolaj Ivanov, docente del Dipartimento filosofia dell'univer- di Pietroburgo, parlerà su «Il destino metafisica: sguardo alla Russia». L'incontro sarà tenuto inglese.

BIBLIOTECA IDEALE

Domani ore 15 consueto incontro «Caffè Letterari» all'Unione Industriale, in via Fanti 17, che vedrà presentazione studio-proposta su «La biblioteca letteraria ideale». E' un progetto realizzato dalla facoltà di Lettere dell'Università.

CON MAASTRICHT

L'associazione Torino Duemila organizza domani 21 alla Galleria d'Arte Moderna, in Galliso 30, l'incontro titolo «Torino come Maastricht. Più poveri verso l'Europa?». Partecipano Mario Deaglio, Franco e Jas Gawronski; modera Piero Ostellino.

DOMANI

Domani, alle ore 17,30, al Centro Culturale Valdese Torre Pellice, in via Beckwith, dibattito con Pietro Polito che parlerà su Piero Gobetti. Sarà pure inaugurata una fotografica.

DA PAVESE A RUSKIN

Domani pomeriggio alle ore 16 Centro Piemontesi, in via Revel 15, conferenza Albina Malerba e Pier Massimo Prosio sul tema «Vite inventate. Cinque racconti, Pavese a Ruskin, dal Monferrato alla Sa- di San Michele».

AL PICCOLO

E' in programma il 20 aprile, alle ore 21, al Piccolo Regio lo spettacolo danza jazz «Il fascino del music-hall nel tempo», che sarà presentato dalla compagnia «Adriana Cava Jazz ». L'incasso della serata verrà devoluto all'Associazione Cardiopatici Piemonte. I biglietti possono acquistare in prevendita, fino al al salone La Stampa, in via Roma. Per altre informazioni, telefonare 011/436.48.73.

Domani alle 12 Centro Torino Incontra, via Costa 8, verrà presentato il cortometraggio «Du Ling - Torino» scritto e diretto da Ning Ying, promosso Comune di Torino in occasione della conferenza europea terrà nel capoluogo piemontese alla marzo. All'incontro sarà presente l'autrice.

PREMIAZIONE

Martedì alle 9 al liceo Einstein, in via Pacini 28, premiazione primo «Scrittura creativa» promosso dalla Bibliocroce. Vincitori gli allievi, che hanno presentato i migliori racconti e poesie, delle scuole elementari Deledda, Parini e Pestalozzi e della scuola media Benedetto Croce. Tel. 011/248.19.16.

FOTOGRAFIA

Prosegue fino alla libreria La Città del Sole, in via Po 59/D, la mostra fotografica di Claudio Crevero «Retratti», immagini «rubate» a figure riprese esclusivamente di spalle.

STABAT MATER

Lo «Stabat Mater» di Luigi Boccherini sarà eseguito domani alla 21, nel Santuario Santa Rita per soprano (Patrizia Pace), violini, viola, violoncello, contrabbasso. L'Ensemble «Soli Deo Gloria» costituito da alcuni strumentisti Scala: Massimo Marin Gabriele Porfido (violini), Marco Giubilleo (viola), Massimo Barrera (violoncello) Attilio Corradini) contrabbasso. Voci recitanti: Sergio Saccomandi e Renato Sarino. Ingresso libero.

FILOSOFIA

Domani alle ore 21, Circolo Stampa, corso Stati Uniti 27, conclusivo appuntamento su «Filosofia olistica, orizzonte di millennio». Dopo il corpo e la mente, stavolta si parlerà sfera emozionale. Interverranno: Vanna Capella, Bruno Gamberotta, Manuela Narcisi, Giorgio Roffino. Coordina Giorgio Lombardi.

ITALIA-ARGENTINA

Domani, dalle 14,30 19, nella sa- convegni Api in via Pianezza 123, dibattito su «Italia-Argentina, opportunità di collaborazione nomica nel settore della componentistica auto». Ulteriori informazioni allo 011/4513.111.

A

Alle 14,30 partenza della sfilata carri allegorici dell'area della fiera in via Vittone. E 21 spettacolo fuochi . E' per la festa luna-park San Giuseppe.

Raffinate scenografie per lanciare nuovi volumi

Il profumo dei fiori entra nelle librerie

Decorazioni con perle muranesi in un'esposizione alla Borgopò
Sarà allestito un giardino davanti a «La torre di Abele»

Fiori, passaggi e pupazzi, nei prossimi giorni in libreria. In programma per domani alle 18 alla Borgopò di via Ornato 10, la presentazione della mostra «Fiori di perle» realizzata da Nella Sammartini Lopez y Royo e dedicata a decorative composizioni floreali realizzate con perline di vetro di Murano. «Si tratta di una raffinata arte che le donne di Murano e Castello praticavano fin dal XIV secolo, con perle di origine fenicia chiamate "Speciose margarede"» spiegano i curatori della mostra, aperta fino al 30 marzo. Composizioni di lucente cromatismo rievocano la perizia artigianale di tecniche arcaiche. Martedì 19 alle 21 alla «Campus», Giuliano Soria, Enrico Scagliola e Sergio Solavaggione presentano il volume «Roero, Monferrato, Langhe: le quattro stagioni» neodedicato da Allemandi in collaborazione con il Premio Grinzane Cavour. Il bel volume fotografico declina l'iconografia paesaggistica dalla più nota campagna piemontese secondo il ritmo stagionale. A partire dall'inverno (che è ora un immenso filare spoglio, ora un albero solitario impiumato di brina) alla primavera di cieli indaco, all'estate con papaveri e spighe. Precede la mostra fotografica (firmata dal torinese Claudio Penna), un testo di Sebastiano Vassalli intitolato «Un altro mondo»: il Casale (curiosamente definita dallo scrittore «Costantinopoli nostrana») il colto reportage si apre sui paesaggi collinari, le evocazioni leopardiane, digressioni enologiche sul Barolo e notizie storiche.

Ancora il 19 alla «Luxemburg», Nicoletta Levi, Angelo Morino e Bruno Quaranta parleranno di «Casalinghe all'inferno», romanzo della torinese Margherita Giacobino (già autrice di «Una americana a Parigi»). La vicenda, ambientata in una drogheria subalpina, oscilla tra quotidianità e «noir», attorno ad una girandola di presenze femminili: madri terribili, bellezze emancipate e meglio inquiete. Dal 19 marzo a «L'altra libreria», mostra di animali in gommapiuma di «Billabong», realizzati da Pietro Perotti e ispirati a «Stranalandia» di Stefano Benni (lo scrittore sarà ospite la sera del 19 al «Café Procope» per il ciclo «A... chi non legge»). Sempre martedì alle 21, alla «Village», presentazione del libro fotografico «Bussana vecchia» di Roberto Marro e Willy Ivaldi. La serata prevede proiezione di diapositive sulla cittadina ligure e sulla sua comunità di artisti. A «La torre di Abele», il 21 s'inaugura la mostra «Ditelo con i libri: fior di libri e libri di fiori». Dai volumi a tema bucolico fino a una esposizione dedicata al giardinaggio e allestita nell'area antistante la libreria. [si. fr.]

Tre autori, un fotografo e Torino

Le cento immagini «firmate» da Lucas

Piazza Carignano fissata da Lucas in un'elegante immagine contenuta nel libro «Torino»

Presentazione il marzo alla libreria Luxemburg. L'avveniristica cupola del Lingotto, lo sferragliare dei tram in piazza Vittorio, il silenzio del Cimitero Parco. C'è gran parte di Torino, nelle cento immagini degli anni che Uliano Lucas propone per Petruzzi Editore, a 25 mila lire. «Un libro - nota il curatore Carlo Degiacomi - d'immagini e impressioni, "fermate" da un fotoreporter che ha il gusto dell'approfondimento». Lucas, ricorda nella prefazione Oddone Camerana, si dedica «a itinerari cittadini che corrono attraverso i non-luoghi materiali: spazi commerciali, spartitraffico e crocicchi, fabbriche e supermercati». «Lungo questi percorsi sfilano folle trasognate». «La foto è silenziosa, toglie via rumori e odore» Bruno Manghi. E' Torino seria» con la quale, secondo Marcello Pacini «Lucas riesce a tenerci lontani dalle banalità». E il 26 ci sarà anche il giornalista Gabriele Romagnoli. [m. lup.]

Sopra Lessolo

Alla ricerca di miniere ora «morte»

A Brosso, nell'Eporediese, si trovano numerosi giacimenti dei minerali ferro (l'ematite, la magnetite e la pirite), che pare fossero già sfruttati dalle popolazioni celtiche nel II secolo a. C. Risale, invece, al 1200 l'inizio dell'estrazione e della lavorazione sistematiche di questi metalli, proseguite poi fino al 1964. Sono quindi molti i segni che rimangono di queste attività: forge, forni, fucine e mulini sparsi sulla collina sopra Lessolo. Ora, è possibile ripercorrere quest'itinerario di archeologia industriale, accompagnati da Roberto Giolitto, in escursioni che saranno effettuate la domenica (con partenza alle ore 11) e il sabato (dalle ore 15) e che partiranno dall'agriturismo «La Miniera» (via delle Miniere 9, Valcava, Calea di Lessolo). Tutte le tappe dell'itinerario sono datate naturalmente Ottocento e Novecento: oltre ai laboratori, si visiteranno i locali dove abitavano le maestranze, dai quali è stato ricavato l'agriturismo, e si seguirà quanto rimane dei binari che, dalle cave, portavano la materia a valle, dove si sarebbe proceduto ad una prima lavorazione.

Inoltre, la prossima settimana, sabato 23 marzo, sarà aperta nell'agriturismo dalle ore in avanti, una mostra di fotografie di uccelli: queste colline sono una zona per gli appassionati di bird-watching. Telefono 0125/58.618. [p. br.]

Archeologia

A Pinerolo il deserto del Sahara

S'è inaugurata ieri alle 16,30 nel Palazzo del Senato dei Principi d'Acaja in largo d'Andrade, a Pinerolo, la mostra internazionale: «Sahara. Arte e cultura del deserto africano». Si tratta di una ricca esposizione comprendente oltre cento reperti archeologici, che vanno dalla preistoria alle popolazioni dei Tuareg. «Sono stati raccolti oggetti di ogni tipo - spiega il prof. Dario Seglie, direttore del Museo d'arte preistorica di Pinerolo che è l'assessorato alla cultura del Comune ha organizzato la rassegna - abiti, monili, gioielli, armi, anche in pietra e punte di frecce. Il tutto corredato da numerose fotografie di arte rupestre del Sahara, dal Mar Rosso all'Oceano Atlantico e da un audiovisivo». Per renderla accessibile ad un vasto pubblico e non soltanto agli addetti ai lavori, l'esposizione è stata realizzata secondo un progetto didattico con il coordinamento scientifico di Alfred Muzzolini, professore all'università di Tolosa e responsabile dell'Aars, organismo internazionale con sede a Parigi che riunisce gli studiosi del Sahara.

A completamento dell'iniziativa giovedì alle 21 nel salone del circolo sociale in via Duomo 1 a Pinerolo si terrà una conferenza sul tema: «Sahara, impressioni di un viaggiatore». La mostra rimarrà aperta fino al 14 aprile con orario: sabato 15,30-18, domenica 10,30-12 e 15,30-18. [a. g.]

DOVE andiamo

a cura di

«Radio Days» è stata una grande impresa, un lavoro faticoso. Io sono relativamente pigro, preferisco lavorare con una piccola troupe: una dozzina di persone, un unico décor...è meno stancante»: così Woody Allen parla del film realizzato nel 1987 e oggi in programma alle 16,30 e alle 20,30 al Massimo 3, in via Montebello 8, per la rassegna che il Museo del Cinema dedica al regista. Alle 18,30 e alle 22,30 c'è invece «Settembre». Domani alle 16,30 e alle 20 «Un'altra donna», alle 18 e alle 22,30 «Alice», alle 21,40 «Edipo relitto», episodio di «New York Stories».

CABARET. «Aspettando Lola» è il titolo dello spettacolo di cabaret in programma questa sera, alle 21, al Cricca di Ghigno di Caluso, con il duo Curci e Casali.

TEATRO. Domani sera, alle 21.15, al Teatro Macario debutta lo spettacolo «Milly voce notturna» di e con Raffaella De Vita, realizzato in collaborazione con Filippo Crivelli. «Ho seguito Milly per anni - spiega Crivelli - curandole gli spettacoli di canzoni, cucendole addosso motivi vecchi e nuovi una sorta soprattutto di varietà musicale e di esplicità interpretativa. Pensavo che fosse impossibile riproporla: ma ora, a distanza di quindici anni e più dalla sua scomparsa, incontrare un'artista vuole ricordarla, è già un atto di coraggiosa bellezza e non di presunzione».

MUSICA. Domani, alle 21, all'Araldo per la rassegna organizzata dall'Associazione Mythos, il chitarrista Christian Saggese, che esegue musiche di Bach, Aguado, Castelnuovo-Tedesco, Tarrega.

REGIO. Si replica oggi pomeriggio, alle 15, al teatro Regio, in piazza Castello, «Il corsaro», l'opera di Giuseppe Verdi che vede nei ruoli di protagonisti il tenore José Cura, il basso Antonio Abete e il soprano Silvia Ranelli e Maria Dragoni. Orchestra e coro sono diretti dal maestro Evelino Pidò.

TEATRI

[redacted] AGNELLI (via Nizza 294 - Lingotto). Mercoledì 27 [redacted] 1996 ore 20,30 Philharmonia Orchestra [redacted] Londra; [redacted] Myung Wun Chung, Trio Chung; Myung Wun Chung, pianoforte; Kyung Wha Chung, violino; Myung [redacted] Chung, [redacted]llo; Beethoven, Triplo concerto in do maggiore op. 56 per pianoforte, violino e violoncello; Bruckner, sinfonia n. 6 in la maggi[redacted]. Biglietti in vendita da [redacted] [redacted] 1996 Box Office Italia, c/o Ricordi p.zza CLN 251, lunedì 15,30-19 [redacted] martedì e sabato 11-14,30/15,30-19; c/o Lingotto, via Nizza 294, da lunedì a [redacted] 14,30-19. [redacted] I giovani sotto i 26 anni biglietti a L. 30.000 (disponibili [redacted] sti numerati). Inf. 011 561.1262 - [redacted] - 664.4[redacted] - 664.4422. Il programma [redacted] contenente notizie storico-critiche sulle musiche e informazioni biografiche sugli [redacted] cutori è in [redacted] presso [redacted] biglietterie [redacted] sabato 16 marzo 1996.

RITROVI

AMERICA [redacted]. Tel. 447.7171: [redacted] noi è sempre festa!

ARLECCHINO: 15,30 e 21 F. Orsini.

BEVERLY HILLS Santhià, 0161 835.243: [redacted], a sera orchestra Ruba[redacted].

CLUB 84: 15,30 21 Edo Puma ed i suoi solisti.

[redacted] PARC 521.52.75: ore 15,15 il [redacted]stro liscio tradizionale, ore 21 si balla in allegria con Rocky.

[redacted] CLUB DANZE [redacted]. Genova [redacted], tel. 605.08.17: orch. La Piemontese.

[redacted] DANZE tel. 660.3443. Ore 15,30 - 21 orch. [redacted].

K 11 Valperga (To): ore [redacted]. Sabato la Spensierata, 30/3 Bagutti.

[redacted] LUCCIOLA? [redacted]vare per credere. Tel. 200.097. [redacted]-12 colazione aperit. danzante, 15,30-21 Romagna Expr.

LE ROI ore 15,15-21. Noi ci rinnoviamo sempre.

PATIO + INVIDIA 661.4841: ore 22,30.

TANGO SALA DANZE: ore 15/18, sera ore 21.

[redacted], [redacted] GIORGIO (Borgo Medioevale): Piano bar La Piana canta Albertina. T. [redacted].

GALLERIE E MUSEI

ARX (p.za Savoia 4) Principe, Rodari, Santerini, Caposciutti.

[redacted] GALLERIE [redacted] MODERNA

[redacted]: Pittori 800 italiano.

BIASUTTI: Max Ernst.

LA BUSSOLA: [redacted] Antolini, [redacted] (tel. 543.383): «Valery Ledñev». Ore 10/13.

ALFIERI
[redacted] martedì 19 a domenica 24/3
PLEXUS T presenta
[redacted] Benedetta
DAPPORTO BUCCELLATO
in
"Il prigioniero della seconda strada"
di NEIL SIMON
regia di TONINO PULCI

ALFIERI
41° FESTIVAL DELL'OPERETTA
[redacted]
[redacted] CONGIA
Franco BARBERO
"Cin ci là"
dal 26 al 28 marzo
"Il paese dei campanelli"
[redacted] 29 al 31 marzo

ERBA
DA MARTEDI' [redacted] a DOMENICA 24/3
FERIALI ORE 21 - FESTIVI ORE 16
Laura [redacted]
Carlo VALLI
[redacted]
di FABIO CAVALLI
Biglietteria: feriali 9/13 e [redacted] - [redacted] 15/23

[redacted]
Al liscio orch. POM.: [redacted]
[redacted]: Barbara LUCCHI e Massimo VENTURI
Tel. 965.78.92

PUBBLICO E CRITICA CONCORDI:
UN TRIONFO

LUX

Così la critica:
Attori grandiosi (L. Tornabuoni - La Stampa)
Una coppia di magnifici mostri (N. Aspesi - La Repubblica)

CHARLIE CHAPLIN 1
eliseo
CANDIDATO A 2 PREMI OSCAR

ETOILE
IL CINEMA ITALIANO TORNA GRANDE
DAL ROMANZO ITALIANO PIU' LETTO NEL MONDO IL [redacted] PIU' ATTESO

I signori Presidi che siano interessati a proiezioni mattutine, sono pregati di contattare il seguente numero telefonico: 5627492

AMBROSIO - IDEAL
Vita notturna!! Belle donne!!
- DRACULA [redacted] MEL BROOKS con LESLIE NIELSEN -
il vampiro più contento della Transilvania!!

STREPITOSO SUCCESSO AL CINEMA VITTORIA
UNA STORIA MAI RACCONTATA - LA VITA PRIMA DI NASCERE

ARLECCHINO
L'amore al primo sguardo
«...il film ha una confezione smagliante... Banderas s'impone come [redacted] talento comico... tempi eccellenti, battute al vetriolo, ironia imbattibile». (I. Bignardi - LA REPUBBLICA)

CENTRALE 1 E MASSIMO1
Il film più osannato dalla critica americana
«Una vera rivelazione; uno dei più belli dell'anno». (VARIETY)
«Intenso, forte, con [redacted] stile visivo potente e singolare. Due bravi attori e [redacted] storia che non può non toccare in profondità». (LA REPUBBLICA)
CANDIDATO A 4 OSCAR
MIGLIORE REGIA
MIGLIOR ATTORE PROTAGONISTA
[redacted] ATTRICE PROTAGONISTA
[redacted] NON [redacted]

eliseo
Così la critica:
«Un film perfetto, riconcilia lo spettatore con il cinema». (M. Anselmi - L'UNITA')
«CLAUDE SAUTET e i sentimenti, la coppia... grande in questo "Nelly e Mr. Arnaud"». (G.L. Rondi - IL TEMPO)
«EMMANUELLE BEART magicamente bella e intensa». (I. Bignardi - LA REPUBBLICA)
«Raffinato film di SAUTET... tenero e pungente». (T. Kezich - CORRIERE DELLA SERA)
- VINCITORE DI DUE PREMI CESAR -
MIGLIOR REGIA CLAUDE SAUTET - MIGLIOR ATTORE MICHEL SERRAULT

CAPITOL

KING

L'ABBONAMENTO,
il migliore amico
di chi legge [redacted] Stampa.
LA STAMPA

Per la pubblicità su
LA STAMPA
PK
publikompass
10126 TORINO
Corso Massimo d'Azeglio [redacted]
Tel. (011) 65.211
Fax 652.15.00

CHARLIE CHAPLIN 2 - EMPIRE

I SERVIZI *in Città*

NUMERI UTILI

Vigili del Fuoco	115
C[redacted]	112
Sede centrale	55.191
Polizia	113
Questura centrale	[redacted]
[redacted]	55.891
Vigili urbani	[redacted]
Polizia stradale	56.401
pronto intervento	54.16.33
Corpo Forestale incendi boschivi	1678/07.091
Poste e Telegrafi	160

SALUTE

[redacted]a medica. Gratuito notturno 57.47
Croce rossa, servizio generico e pediatrico, 24 ore su 24, a pagamento 26.03.33
Croce verde Servizio pediatrico a pagamento 56.21.606-54.90.00
Centro antiveleni 663.76.37
Pronto soccorso dentistico, Molinette, (20-23)
Guardia ostetrica perm. S. An[redacted], 63961; Maria Vittoria, 43.93.111. Mauriziano 50.801.

AMBULANZE

Eliambulanza	118
Soccorso urgente	[redacted]
Croce Rossa	280.333
Croce verde	[redacted]
Croce bianca	317.71.27

INFERMIERI

Aaido 54.04.59; Aair 958.93.31; Ai 619.18.20; Alpes 0337 [redacted]2.94.[redacted] Aldasoro 63.01.56; Asido 33.13.01; Assist. infermi 839.75.25; Aldai 50.23.96 - 56.83.265; Auxilia 749.59.50; [redacted] 0337.220.260; [redacted] 771.69.30 - 771.60.47; Spi 242.19.04; Croce bianca 663.19.02; Piccole serve 680.32.63; Biado 437.17[redacted].

SOLIDARIETA'

Ass. Graziani Adelina contro la malasanità, 0360/55.41.20; C. Cardiopatici, 43.54.673; Federazione Sportiva Disabili, 52.11.261; Tel. Azzurro (051) 48.10.48; Telefono amico 319.52.52; Esprimersi 43.43.700; Stranieri Ciscat, 53.39.62; La Tenda (Acc. stranieri) 56.22.165; Bartolomeo & C. 53.48.54; Sermig 436.85.66; Amnesty Int. 817.05.30; Informagay 43.65.000; Gruppo Abele 814.27.11; Agedo (Ass. genitori di omosessuali) 521.11.16; Apice (epilessia) 31.80.623; Anapaca (assist. ammalati cancro) 436.03.52; Mov. consum. 436.74.13; Lotta AIDS 43.61.043; Gruppo AIDS 43.64.749; Città Insieme [redacted]; S.O.S. Vita 1678-13.000; Tel. Rosa 530.666; Serv. emergenza anziani lun-merc-ven pom. a mar-gio-sab mat. 216.5041; Filo d'Argento (anziani) 1678-69.116. Fondaz. Osteoporosi Piemonte 561.22.99 ore 10-12; 15-17.

[redacted]	442.11.11
Certificati a domicilio	
prenotazioni	436.01.66
inf. documenti	442.51.04
Telefono Viola	436.77.00

ANIMALI

Canile munic.	262.12.16
Lega dif. gatto	[redacted]
Protez. animali	612.28.94
canile	262.03.97
Lega difesa cane	[redacted]
Usl, serv. vet.	660.39.46

AUTO E STRADE

Soccorso stradale Aci	116
Europ assistance	53.06.55
[redacted]	167.019152
Ascensore Mole	817.0496
[redacted]	888.010
[redacted]	57641
Tran. Superga	898.0211

AER[redacted]

[redacted]	[redacted]
Terminal	433.25.25
[redacted]	02.74.851

TABACC[redacted] serr: P. Nuova; Belgio 4; G. Bruno 82; Filadelfia 57; Cibrario 19; Rivoli 11; Sabotino 8; Fiochetto 23; Ferrucci 38; Nizza 193; Napione 31; Dema 236/c; G. Cesare 81; Ormea 15; G. Barolo 5; Trapani 38. p. Castello; c. Orbassano 92.

BENZINAI Serv. not. [redacted]p, p. S. Gabriele da Gorizia; Ip, c. Giulio Cesare 220, c. Casale 292, l.go Palermo, str. Altessano 160; Api, Vercelli-ponte Stura; Q8, c. Giulio Cesare 275. Esso c. V. Emanuele 125. Moncalieri, corso Trieste.

[redacted]ICOLE
P.za C. Felice, hotel Ligure (ore 1); v. Nizza 1; c.so V. Emanuele-via Lagrange; c.so V. Emanuele-p.za C. Felice; p.za Statuto 15.

FARMACIE DI TURNO
con orario continuato 9-19,30; 12,30-15 a battenti chiusi: c. De Gasperi 6; c. Francia 67; v. Rieti 55; v. Isernia 15; v. XX Settembre 5; c. Principe Oddone 28; c. G. Cesare 46; v. Nizza 108; v. C. Capelli 67; v. O. Vigliani 160; c. G. Agnelli 117; v. P. Braccini 101; v. San Tommaso 2; c. Casale 204.

FARMACIE DI NOTTE
Servizio dalle 19,30 alle 9

c. V. Emanuele 66	538.271
via Nizza 65	669.92.59
p. Massaua 1	[redacted]

TRAME [redacted]

A cura di CRISTINA CACCIA

[redacted] MAIALINO CORAGGIOSO. Commedia. Babe, porcellino coraggioso, intende diventare un maiale da pastore alla guardia del gregge delle pecore e [redacted] riesce con l'aiuto della cagna da pastore Fly. Film candidato all'Oscar. **[Fere]**

[redacted] A [redacted] Drammatico. [redacted] suora (la Sarandon) [redacted] prende a cuore la sorte [redacted] condannato a morte (Penn). Film a sfondo sociale di forte impatto, candidato agli Oscar. **[Ambrosio 1]**

LA [redacted] DELL'AMORE. Commedia. L'ultimo Allen è un cronista sportivo che [redacted] un bambino e vien preso dalla curiosità di sapere chi è la [redacted] madre. [redacted] nascono guai divertenti. **[Chaplin 1, Eliseo Rosso]**

DRACULA [redacted] E CONTENTO. Horror comico. Demenzialità e satira: dopo «Frankenstein Junior» Brooks ci prova [redacted] [redacted]. Il Principe [redacted] Vampiri è Leslie Nielsen... **[Ambrosio 2, Ideal]**

FLUKE. Commedia. [redacted] primo film americano di Carlei («La corsa dell'innocente»), [redacted] uomo che [redacted] in un incidente d'auto si reincarna in un [redacted]. **[Cristallo]**

GET SHORTY. Commedia. Travolta è un criminale spedito a Hollywood per recuperare i [redacted] di un debito di Hackman, produttore di horror di serie B. Ma è anche un cinefilo, dunque... **[Reposi]**

HEAT. Poliziesco. Pacino, poliziotto volitivo, e De Niro, criminale disposto a tutto pur di [redacted] tornare in carcere, si danno la caccia nelle strade di Los Angeles tra esplosioni e scontri violenti **[Lux]**

[redacted]. Sentimentale. Zeffirelli dalla Brontë. Il dramma sentimentale [redacted] trice Jane, costretta a scegliere [redacted] sentimento e dovere. **[Studio Ritz]**

[redacted] Avventura. Un gioco magico rapisce per vent'anni nel suo mondo [redacted] ragazzino, e poi lo «risputa» fuori, [redacted] seguito di [redacted] selvagge che mettono a soqquadro [redacted] città. Lui è [redacted] Williams. **[Adua 200, Eliseo Grande, Nazionale 1]**

[redacted] HOLLAND'S OPUS. Commedia. Dreyfuss è il professore di musica Holland, che dedica l'intera carriera all'amore per le sette note e [redacted] suoi allievi. Al momento della pensione, [redacted] bilancio **[Doria]**

NELLY E [redacted] Commedia. Il rapporto di unione e distanza tra [redacted] anziano [redacted] ritiro [redacted] e una giovane donna che lavora con lui alla trascrizione di un suo romanzo in parte autobiografico. Vincitore del Césars. **[Eliseo Blu]**

[redacted] Drammatico. La tragedia di Shakespeare secondo l'esordiente Parker, «uno svelto thriller erotico», con il Moro (sul serio) Fishburne. Branagh che fa Iago, la Jacob ingenua Desdemona. **[Lillipùt]**

PALERMO MILANO SOLO ANDATA. Drammatico. Il viaggio coraggioso e tragi[redacted] di un gruppo di agenti [redacted] Palermo a Milano il testimone di [redacted] processo di [redacted] **[Capitol]**

[redacted] Drammatico. Un'insegnante di lettere (Pfeiffer), ex marine, alle prese con alunni difficili, farà trionfare l'amore per la poesia: «L'ultimo fuggente» nel ghetto dove regnano neri e ispanici [redacted] storia vera **[Ambrosio [redacted]**

[redacted] E SENTIMENTO. Commedia. Dalla Austen, la storia di due sorelle molto diverse riguardo a senno e sensibilità, nell'Inghilterra dell'800. Orso d'Oro '96, con la Thompson e Grant, di Lee. **[Romano]**

[redacted] Commedia. Il remake con [redacted] e la Ormond del celebre film: due [redacted] fratelli rivaleggiano per l'affascinante figlia del loro autista. **[Olimpia 1]**

SEVEN. Thriller. Successo Usa. [redacted] poliziotti (Pitt e Freeman) e un serial [redacted] (Kevin Spacey) [redacted] uccide seguendo i [redacted] peccati capitali. [redacted] di tensione, finale senza speranza. [redacted] vedere. **[King]**

[redacted] SI [redacted] Commedia. Film demenziale, protagonisti due gemelli diversi (Castellitto e Rossi) ancora dentro l'utero materno, che sentono tutto ciò che accade «fuori». **[Vittoria]**

I [redacted] SOSPETTI. [redacted] 5 superdelinquenti in cella progettano il colpo del secolo. Un genio del male, una nave che esplode, un solo superstite a raccontare. Qualcosa non quadra: troppi misteri. **[Erba 1]**

[redacted] DAYS. Drammatico. Ultimi [redacted] giorni prima del Capodanno '99: una Los Angeles nera e piovosa alla «Blade Runner», violenza, follie, disperazione e una nuova droga che fa vivere brani di vita altrui, sentimenti, sesso, persino l'esperienza della morte. **[Chaplin 2, Empire]**

TWO MUCH. Commedia. [redacted] donne [redacted] troppe per un [redacted] solo, anche se una è la Griffith e lui è Banderas: che per [redacted] al [redacted] con due sorelle [redacted] sdoppia, ingannandole, in due gemelli. **[Arlecchino]**

[redacted] DONNE. Commedia. I figli d'arte Alessandro Gassman e Gianmarco Tognazzi dal teatro al cinema con una storia [redacted] nevrosi, amori e disamori, al «maschile». **[Fiamma, Olimpia 2]**

[redacted] SUL TETTO. Sentimentale. Dal romanzo di Giono, kolossal ambientato nella Francia dell'Ottocento. Un carbonaro piemontese in fuga, il colera, una coraggiosa aristocratica... **[Nazionale 2]**

VA' DOVE TI PORTA IL CUORE. Drammatico. Una nonna anziana decide di raccogliere la propria vita in [redacted] lunga lettera indirizzata all'amata nipote. Dal best-seller di Susanna Tamaro. **[Etoile]**

VIA DA LAS VEGAS. Drammatico. Anche una città come Las Vegas può andare be[redacted] per incontrarsi e per vivere [redacted] amore: accade a Nicholas Cage, alcolizzato all'ultimo stadio, e a Elizabeth Shue, prostituta stuprata. **[Centrale]**

VITE STROZZATE. Drammatico. Un onesto imprenditore edile con problemi finanziari ottiene tramite un amico un prestito di 60 milioni e si [redacted] poi prigioniero degli usurai. Dirige Ricky Tognazzi. **[King]**

Al Garybaldi di Settimo, per «Divina», lo spettacolo di E[redacted] Montanari

Fedra nella prigione dell'amore

Quella passione per Ippolito: una vera cecità

Quell'oscuro oggetto del desiderio che è, come la morte, una libera passività [redacted] vincoli, un esser niente: né occhi, [redacted] bocca, né cuore, né sesso. Verso questa meta ultima, approdo di ogni tensione, cammina la Fedra che Raven[redacted] Teatro ha presentato nei giorni scorsi sul palcoscenico del Garybaldi di Settimo. Inserito nel cartellone della rassegna «Divina [redacted] Così come siamo», lo spettacolo si intitola classicamente «Ippolito»: ma il mito, riletto attraverso Euripide e Marina Cvetaeva, è solo il duttile nucleo dell'edificio drammaturgico costruito da Ermanna Montanari (in collaborazione con Marco Martinelli).

Non [redacted] sia stravolta o modificata la storia della regina sposa di Teseo, che s'[redacted] [redacted] figliastro Ippolito e, non ricambiata, si uccide. Anzi [redacted] tragedia euripidea è fedelmente rispettata nella scansione essenziale salvo che per [redacted] rimozione della parte conclusiva, con la vendetta postuma [redacted] Fedra, l'ingiusta accusa mossa al ragazzo e la morte di lui che [redacted]de il cerchio [redacted] una passione nefasta seppure non consumata. Ma l'intera vicenda appare qui [redacted] l'oggettivazione quasi pretestuosa di una dinamica interiore, di una tensione esistenziale che riguarda la sola Fedra. E' lei che [redacted] trono-patibolo cammina incontro alla morte e ad un'altra se stessa: quella del desiderio, della libertà, della pulsione viscerale. Lei, che dalla sua «prigione» di sposa, madre e regina, brama l'inconsapevolezza primordiale di Ippolito, tanto da innamorarsene. E ancora su di lei grava il peso della responsabilità sociale, i lacci della «fama» che la avvincono nella rigidità gessosa di una recita sociale e familiare.

Ermanna Montanari conduce la sua Fedra più sulla via del simbolo che [redacted] quella [redacted] mito. Ne veste i panni neri con una compostezza ieratica, turbata solo a tratti dal farfugliare isterico [redacted] un'inquietudine incontrollata. Alla contratta esistenza di Fedra, che appare bendata (ma è l'amore che [redacted] la vita o l'assenza di quell'amore?) fa da controcanto il ritmico fluire del reale, danzato da Francesca Proia: dalla vita co[redacted] dev'essere, alla vita per quel che è. Mentre resta sullo sfondo, come una meta remota, il mondo incontaminato e libero di Ippolito, nudo, come la vita nella [redacted] un «altrove» cui Fedra può accedere solo morendo. La rassegna «Divina», ov[redacted] «Osservatorio sul teatro femminile contemporaneo» proseguirà oggi con «Tre... sorelle» da Cechov, presentato dall'Associazione Auele.

Silvia Francia

Marina Cvetaeva: il mito [redacted] Ippolito è riletto anche attraverso la figura della poetessa russa

PRIME VISIONI

ADUA 200 c. Giulio Cesare 67. Tel [redacted] **Jumanji**, di J. Johnston, [redacted] Williams, B. Unt. Usa '95 [redacted] 38'. Or.: 15,45; 18; 20,15; 22,30. Ingr. 10.000; Agiscuola 7000.

[redacted] c. [redacted] Cesare 67. Tel. 854.521. Vedi teatri.

ALFIERI piazza Solferino 2, tel. 562.38.00. Per Pomeriggi al cinema venerdì 29/3 [redacted] di [redacted] Coolidge con [redacted] Dreyfuss, [redacted] Ruhel

AMBROSIO MULTISALA 1. c. V. E[redacted] 52, tel. 547.007 **Dead man walking - C[redacted] a morte**, di T. Robbins. Candidato a 4 premi Oscar. Or.: 14,30; 17,10; 19,50; 22,30. Ingr. 10.000.

AMBROSIO MULTISALA 2. c. V. Emanuele 52, tel. 547.007 **[redacted] e contento**, di e con M. Brooks. [redacted] '95. 1h 35' Or.: 14,30; [redacted], 18,30; 20,30; 22,30 Ingr. 10.000

[redacted] 3. c. V. Emanuele 52, tel. 547.007 **[redacted] pericolosi**, di J. N. Smith. Con M. Pfeiffer e G. D. Dzundza. Usa '95, 1h 40'. Or.: 14,30; 16,30; 18,30; 20,30; 22,30 Ingr. 10.000

ARLECCHINO c. Sommeiller 22. tel. [redacted] **Two Much**, di Fernando Trueba, con A. Banderas, M. [redacted] D. Hannah. Spagna '95, 1h [redacted] Or.: 15; 17,30; 20; 22,30. Ingr. [redacted].

CAPITOL via San Dalmazzo 24. Tel. 540.605. **Pal[redacted] sola andata**, di C. Fragasso, con G. Giannini, [redacted] Bova. Ita. '95, 1h 41'. Or.: 15,45; 18; 20,15; 22,30. Ingr. 10.000.

CENTRALE v. C. Alberto 27. T. 540.110. **Via da Las Vegas** di M. Figgis, con N. Cage, E. Shue. Usa '95. V. 14. 1h 52'. Or.: 15,45; 18; 20,20; 22,30. Ingr. 10.000; Agiscuola 8000.

C. CHAPLIN 1 via Garibaldi 32/E [redacted] 436.0723. **La dea dell'amore**, di e con W. Allen, M. Sorvino, H. B. Carter. Usa '95, 1h 45'. Or.: 15,45; 18; 20,15; 22,30 Ingr. 10.000

C. [redacted] 2 v. Garibaldi 32/E. Tel. 436.0723. **[redacted] days**. [redacted] K. Bigelow, con R. Fiennes, A. Basset, J. Lewis. V. M. 14 Usa '95, 2h 25'. Ore 16,10; 19,05; 22 Ingr. 10.000.

[redacted] v. Gobetti 5. Tel 650.7100 **[redacted]**, di Carlo Carlei, con Matthew Modine, Nancy Travis, Eric Stoltz. [redacted] Pomeranc. Usa '95 1h 35' Or.: 15; 16,50; 18,40; 20,30; 22,30 Ingr. 10.000

DORIA v. Bibiana 9. [redacted] 542.422. **Mr. Holland's Opus.** Regia S. Herek con R. Dreyfuss. Or.: 15; 17,30; 20; 22,30 Ingr. 10.000

[redacted] p.za Sabotino. [redacted] 447.5241. **Jumanji**, di J. Johnston con R. Williams. Usa '95, 1h 38'. Or. 15; 16,45; 18,30; 20,30; 22,30. Ingr. 10.000.

ELISEO BLU p. Sabotino. T. 447.5241. **Nelly e Mr Arnaud.** di C. Sautet, con E. Beart, M. Serrault. Fra '95 N. V. [redacted] 45' [redacted]: 16; 18,10; 20,20; 22,30. Ingr. 10.000.

Robin Williams, «Jumanji»

ELISEO ROSSO p.za Sabotino. Tel. 447.5241 **La [redacted] dell'amore**, di e con W. Allen con M. Sorvino, H. B. Carter. Usa '95, [redacted] 45'. Or.: 15; 16,45; 18,40; 20,35; 22,35. Ingr. 10.000.

[redacted] piazza [redacted] Veneto 5. Telefono 817.1642. **Strange days**, [redacted] Bigelow con R. Fiennes, A. Basset, J. Lewis. V. M. [redacted] '95, 2h 25'. Or.: 14,30; 17,15; [redacted] 22,40. Ingr. 10.000, Agiscuola 8000.

[redacted] 1 [redacted] Moncalieri 241. Telefono 661.5447. **I soliti sospetti**, di B. Singer con C. Palminteri, S. [redacted]. Usa '95, 1h 45'. Or.: 16,30; 18,30; 20,30; 22,30. Ingr. 10.000

ETOILE v. Buozzi, [redacted] v. Roma. Tel. 530.353 **Va' dove ti porta il cuore**, di Cristina Comencini con Virna Lisi, [redacted] Ghini, Margherita Buy. Ita. '96. 1h 47'. Or.: 15,45; 18; 20,15; 22,30. Ingr. 10.000.

FARO via Po [redacted] tel. 817.3323 **[redacted] maialino coraggioso**, di Chris Noonan. Globo d'Oro come miglior film dell'anno. Australia '95 1h 30'. Or.: 16,15; 18,15; 20,30; 22,30. Ingr. 10.000.

[redacted] corso Trapani 57. Tel. [redacted] **Uomini [redacted] donne**, di A. Longoni, con A. Gassman, G. Tognazzi. Ita. '95 [redacted] 40'. Or.: 14,50; 16,45; 18,40; 20,35; 22,30. Ingr. [redacted]

IDEAL c. Beccaria 4. [redacted] 521.4316 **[redacted] la morte e contento**, di [redacted] Brooks con L. Nielsen, B. MacNicol, S. Weber. Usa '95, 1h 35'. Or.: 14,30; 16,30; 18,30; 20,30; 22,30. Ingr. 10.000

KING via Po 21. Tel. 81[redacted] **Seven**, di D. Fincher, con Brad Pitt, Morgan Freeman. Usa '95, 2h 05'. Or.: 15; 17,30; 20; 22,30. Ingr. 10.000; Agiscuola 8000

[redacted] via Santa Teresa 5. Tel. 534.614. **Vite [redacted]** Regia [redacted] R. Tognazzi con V. Lindon, S. Ferilli, R. Memphis, L. Sapin. Ita. '96, 1h 49'. Ore: 15; 16,10; 20,20; 22,30 Ingr. 10.000; Agiscuola 8000

[redacted] via XX Settembre 15 bis. Tel. 537.100. **[redacted]**, di O. Parker, con L. Fishburne, I. Jacob, K. Branagh. Usa '95, 2h 05'. Or.: 15,30; 17,50; 20,10; 22,30. Ingr. 10.000.

LUX Galleria San Federico. Tel. 541.283. **Heat**, di Michael Mann con R. De Niro, Al [redacted] Usa '95, 2h [redacted] Or. 15,30; 18,45; 22. Ingr. 10.000.

MASSIMO 1 v. Montebello 8, tel. 817.1046. **Via da [redacted]** di [redacted] Figgis. Vm 14. [redacted] '95. 1h 52'. Or. 16,30; 18,30; 20,30; 22,30 Ingr. 10.000 Agiscuola 8000

[redacted] 1 v. [redacted] 7. Tel. 812.4173 **Jumanji**, di J. Johnston [redacted] R. Williams Usa '95, [redacted] 38' Or.: 18; 18.10; 20.20; 22,30 Ingr. [redacted]

[redacted] 2 via Pomba 7. Tel. 812.4173. **L'ussaro sul tetto**, di J. P. Rappeneau con L. Binoche, O. Martinez, C. Amendola. Fra. '95, 2h. [redacted] 15,30; 17,50; 20,10; 22,30. Ingr. 10.000

OLIMPIA 1 [redacted] Arsenale 31. Tel. 532.448. **Sabrina**, regia di Sydney Pollack con Harrison Ford, Julia Ormond, Greg Kinnear. Usa '95, 2h 07'. Or.: 15; 17,30; 20; 22,30. Ingr. 10.000.

OLIMPIA 2 via Arsenale 31. Tel. 532.448 **Uomini senza donne**, di A. Longoni con A. Gassman, G. Tognazzi. Ita. [redacted] 1h 40' [redacted] 14,50; 16,45; 18,40; 20,35; 22,30. Ingr. 10.000

REPOSI via XX Settembre 15. Tel [redacted] **[redacted] Shorty**, di Barry Sonnenfeld con John Travolta, Gene Hackman, Rene Russo, Danny De Vito. Usa '95 1h [redacted] Or. 15,45; 18; 20,15; 22,30 Ingr. [redacted]

[redacted] Galleria Subalpina. Tel. 562.0145 **Ragione e sentimento**, di Ang Lee con E. Thompson, A. Rickman. Usa '95 2h 15' Or. 15; 17,30; 20; 22,30 [redacted] 10.000

STUDIO RITZ via Acqui 2. [redacted] 819.0150 **Jane Eyre** Regia Franco Zeffirelli [redacted] William Hurt, Charlotte Gainsbourg, Joan Plowright. Usa '95, 1h 55' Or. 15,30; 17,50; 20,10; 22,30. Ingr. 10.000; Agiscuola 7000

VITTORIA via Roma 336. Tel. 562.1789 **Silenzio si nasce**. Regia G. Veronesi, con S. Castellitto, P. Rossi. Or.: 15,40; 17,25; 19,10; 20,55; 22,30 Ingr. 10.000

ALTRE VISIONI

AGNELLI via P. Sarpi 111/A, tel. 612.136 **Underground**, di E. Kusturica, ore 17; 20,30. Ragazzi Pollicino, ore 15. Ingr. 6000, Agiscuola 5000.

[redacted] via Nizza 56, tel. 650.76.69. **I ponti di Madison County**, di e con Clint Eastwood, Meryl Streep. Or. 15; 17,15; 19,30; 22

[redacted] via Bagetti 30, tel. 447.4267. [redacted]

FREGOLI p. S. Giulia 2 bis, tel. 812.23.12 - 2 aprile Rassegna di film in lingua orig. inglese. Ogni martedì e sabato. Prossime rassegne in spagnolo e tedesco. Più rassegna dei migliori film dell'anno. Unico abb. L. 45.000 più 15.000.

LANTERI corso G. Cesare 80, tel. 284.[redacted] Oggi **Ace Ventura - Missione Africa** con J. Carrey. Or. [redacted] 16,50; 18,30; 21

[redacted] c. [redacted] 104 [redacted] 14,30; 18,30 e 21 **Pocahontas**, cartoni animati. Ingr. 7000; rid. 5000

[redacted] via Brandizzo 65, telefono 248.11.19. Oggi **Casper**, ore 15, 17, 21. Ingr. 6000; rid. 4000.

VALDOCCO via Salerno 12, t. 522.42.79. **Ace Ventura Missione Africa**, con Jim Carrey. Cabot. Ore 15; 17, [redacted]

ASSOCIAZIONI CULTURALI

[redacted] CULTUREL FRANÇAIS [redacted] Fo[redacted] 562.33.13. [redacted]. Mostra **Venti della memoria** fotografie di Alain Volut per l'opera di Ernest Pignon-Ernest a Naples (aperta dal lunedì al venerdì fino al 29 marzo 1996).

MUSEO DEL CINEMA

[redacted] Bel. Via [redacted] 6, tel. 817.10.48. **La [redacted] di Wise - Te [redacted]** Theodoros Angheleopoulos con Harvey Keitel Erland Josephson. Or.: 16,15; 19,26; 22,10. Ingr. 7000

[redacted] TEL. V. Montebello [redacted] tel. 817.10.48. Tram 15 **Settembre** di W. Allen con D. Elliott, D. West, M. Farrow. Or.: 16,30; 20,30 **[redacted]** di W. [redacted] Seth Green, Mia Farrow, Josh Mostel. D [redacted] 14,30; 22,30 [redacted]

LUCI ROSSE

[redacted] via Sacchi [redacted] Tel 562.1293 **[redacted] notti [redacted] peccato**, con [redacted] mona Valli e Tabatha Cash. Or.: ap. 14,30; ult. 22,30.

ARCO PUSSYCAT corso Principe Oddone 31 [redacted] 484.621. **Voglia di [redacted] part-time** con Rocco Siffredi e Monique. Ap. 15; ult. 22,30.

[redacted] c.so Reg. Margherita [redacted] Telefono 521.2385. **Il tabù della cellerosa**, con Valy Verdi, Milly D'Abbraccio. Ap. 14,30 ult. ore 24

MAFFEI via P. Tommaso 5. Tel. 655.334. 1ª visione: [redacted] **grotesca**, con Valy Verdi, Ophelia Tozzi. Ap. 10,30; ultimo 22,30

[redacted] Lgo Giulio Cesare [redacted] Telefono 248.79.74. 1ª [redacted] **[redacted] coi vampi** con Nadine Roussial e Nicole Segaud V. min. 18. Or.: ap. 15; ult. 22,30.

METROPOL via Principe Tommaso 6. Telefono 650.54.70 **Piacevoli voglie...** [redacted] Barbarella, Sheila, Rocco Siffredi. Apertura ore 13

[redacted] c. R. Margherita 123. Tel. 436.20.82 Prima visione. **La verginella erotica** con Angelica Bella. Ap. 14,30; ult. 22,30

[redacted] via San Donato 40. Telefono 487.765 **Grande orgia Transex gay.** Or. [redacted]; ult. 22,30 Ing. 7000

SPEZIA via Nizza 170. Tel. 696.3617 **Domi[redacted] perversion** [redacted] Barbarella e Chessy Moore. Apertura ore 15 chiusura ore 24.

ZETA [redacted] MOVIE via Cibrario [redacted] Tel. 749.2907 1ª visione. **[redacted] di [redacted] tutto...** con Maeva, Celeste. Or.: [redacted] 15; ult. 22,30

FUORI CITTA'

AVIGLIANA
CORSO: **Jumanji**

BARDONECCHIA
SABRINA: **Dracula morto e contento**

BORGONE DI SUSA
IDEAL: **Babe maialino coraggioso**

BUSSOLENO
NARCISO: **Jumanji**

CARMAGNOLA
MARGHERITA: **La sindrome di Stendhal**

CASCINE VICA
DON BOSCO: **Babe maialino corag[redacted]**

CESANA TORINESE
SAN SICARIO: **La dea dell'amore**

[redacted]
SPLENDOR: **Sabrina**
UNIVERSAL: **Dracula morto e [redacted]**

C[redacted]
MODERNO: **Silenzio si nasce**
POLITEAMA: **Corsari**

C[redacted]
[redacted]: **Dracula morto e contento**

COLLEGNO
PRINCIPE: **Silenzio si nasce**
REGINA UNO: **Jumanji**
REGINA DUE: **Two much**
STAZIONE: **Dead Man Walking - Condannato a morte**
STUDIO LUCE: **Get Shorty**

CONDOVE
CONDOVESE: **Heat la sfida**

[redacted]
[redacted]: **Two much**
PERONA: **Dracula morto e contento**

GIAVENO
S. LORENZO: **Il presidente**

GRUGLIASCO
ROMA: **Storie d'amore con i crampi**

IVREA
ARCHIMEDA: **Va' dove ti porta il cuore**
POLITEAMA: **Jumanji**

LEINI'
AUDITORIUM: **Babe maialino coraggioso**

MONCALIERI
[redacted] KONG CASTELLO: **Dracula morto e contento**

NONE
EDEN: **La lettera scarlatta**

PIANEZZA
LUMIERE: **Va' dove ti porta il cuore**

PINEROLO
HOLLYWOOD: **Jumanji**
RITZ: **The Net - Intrappolata nella rete**
ITALIA 2 CENTO: **Pensieri pericolosi**
ITALIA 3 CENTO: **Silenzio si nasce**

RIVOLI
GIOIELLO: **Jumanji**

SAUZE D'OULX
SAYONARA: **Silenzio si nasce**

[redacted]
[redacted] **si nasce**

SETTIMO TORINESE
PETRARCA: **Silenzio si nasce**

SUSA
CENISIO: **Seven**

[redacted]LLICE
TRENTO: **Babe maialino coraggioso**

VALPERGA
AMBRA: **Corsari**

VINOVO
[redacted] **io no speak english**

TEATRI

TEATRO REGIO. Ore 15 **Il corsaro** di G. Verdi (Turno C), Evelino Pidò direttore, regia M. Avogadro. Scene C. Giammella. Costumi G. [redacted]. Orchestra e coro del Teatro Regio con J. Cura, B. Frittoli, M. Dragoni, R. Frontali. Biglietteria ore 13/18,30 [redacted] 8815.241/242.

PICCOLO REGIO G. PUCCINI. Mercoledì 20 e giovedì 21 ore 21 **Una notte all'opera**, melodramma in playback, compagnia Teatro della Tosse. [redacted] dore e reg. Tonino Conte. Costumi di Santuzza [redacted]. Scene di Emanuele Luzzati. Posto L. 20.000 in vendita alla biglietteria [redacted] 13/18,30. Tel. 8815.241/242.

[redacted]. C. G. Cesare 67. Tel. 248.2276 - 248.7871 [redacted] ore 21 Sala Marconi il Gruppo della Rocca presenta **Conversazioni con l'uomo nell'armadio** di I. McEwan, diretto e interpretato da D. Colletta. Ore 16 **A come Alice** da L. Carroll, regia G. Nanni, con [redacted] Kestermann [redacted] L. 17.000. Dal 19 al 24 marzo Lab. il Settimo in **Novecento**. Inf. e pren. tel. 248.22.76

ALFA TEATRO. Via Casalborgone 16/I. Oggi ore 18 la Compagnia Il Laboratorio della danza in **Gala di danza classica** di A. Cecrov. Per Teatro Ragazzi oggi ore 16 **Acqua e cattedle** di Paolo Grasso. Per inf. e pren. tel. 819.35.29

[redacted] TEATRO. [redacted] Chiesa Salute 77, telefono 210.985. Oggi spettacoli **Hard-core dal vivo** con le più famose pornostar. Pamela, Chady Spark 2ª all'Eroica di Parigi e per la [redacted] volta a [redacted] Ludivine, Sabrina. Precede film. Vietato minori anni 18. Orario film: 16,00 - 21,00. Spettacoli: 17 [redacted] 22,30

ALFIERI. P. Solferino 2, tel. 562.38.00. Stagione [redacted] Teatro Stabile Torino ore 15,30 Se[redacted] la [redacted] presenta. **Questa sera si recita a soggetto** di L. Pirandello con Aldo [redacted] Sebastiano Lo Monaco, Giustino Durano, Liliana Massari, regia Giuseppe Patroni Griffi. Bigl. TST via Roma 49 ore 12-18, lunedì riposo. [redacted] 011.517.62.46. Ultima recita

[redacted]. [redacted] 3 Rassegna Teatro in Tre oggi ore 16,30 la Comp. Dioti-Strisa[redacted] **Racconti attorno al fuoco.** Ultima [redacted] Posto unico L. [redacted] apertura cassa ore 15,30

AUDITORIUM Giovanni Agnelli (Lingotto). Via Nizza 294. Mercoledì 27 marzo 1996 ore 20,30 [redacted] harmonia Orchestra di Londra. Dirett. Myung Wun Chung. Trio Chung: Myung Wun Chung, Kyung Wha Chung, Myung Wha Chung. Musiche di Beethoven, Bruckner. Biglietti in vendita da sabato 16 marzo 1996. Inf. 011/561.1262 - 543.586 664.4537 - 664.4422

CARIGNANO. P. Carignano 6. Stagione in abbona[redacted] Ore 15,30 il Teatro Stabile [redacted] Umbria e il Teatro Metastasio di Prato [redacted] **Le smanie per la villeggiatura** di C. Goldoni, regia M. Castri, scene e costumi di M. [redacted]. Repliche fino al 17 [redacted] Bigliett. TST, v. Roma 49, ore 12-18 lunedì riposo. tel. (011) 517.62.46. Ultima [redacted]

[redacted]. Via Madama Cristina 71. tel. 669.80.34 Oggi ore 16 ultimo spettacolo Amanda Sandrelli e Massimo Wertmuller in **Moral Sinatra e gli altri.** Prev. cassa teatro ore 10-13 e 15-19.

[redacted]. C. Moncalieri 241 [redacted] 661.54.47. Ultime giornate. Oggi ore 16, stasera ore 21 Ulla Alasjarvi in **Madama Reale, Cristina di Francia [redacted]** **Elemento color fiore di lino** con V. Sartagata, [redacted] Bergamasco, regia di Beppe Bergamasco e M. [redacted] Inf. e pren. fer. 9-13 e 15-23 fest. 15-23

[redacted] TEATRO. V. [redacted] Teresa 5 [redacted] [redacted]36. Prosegue la programmazione degli spettacoli scolastici. Si prenota per **Fiabecadabra** di R. Liprandi, Mastrocchi a magia, e **Cappuccetto Rosso** con le marionette Lupi. Informazioni 9-13 e 14.30-18.30

[redacted]. V. Juvarra 15, tel. 532.087. Riposo. Dal 21 al 23/3 per la rass. Indossare l'altro la cosa. Le Nuvole presenta **Il Topolino Crick**. Café Procope ore 21 **Il libro ritrovato**. Ingresso libero

[redacted] Piazza Santa Giulia 2 bis. tel. 812.23.12 Oggi ore 17 la comp. C. S. AN presenta **A casa con Wendy** di Paola Mammini con Roberta Gammino e Paola Mammini. Regia Marco [redacted]. Ultima recita. [redacted]sso L. [redacted]

TEATRO NUOVO. C. [redacted] d'Azeglio 17. [redacted] 669.06.58. **La magnifica danza**. Stag. di balletto gennaio-maggio [redacted]. Sono in vendita gli [redacted] aprile 25-26-27-28 aprile **Rassegna delle scuole di danza [redacted]**. Inf. vend. biglietti e abb. c.so M. D'Azeglio 17. Tel. (011) 669.06.58.

TEATRO AGNELLI. Via P. Sarpi 111. In [redacted] con il centro Studi Gilli Renzo Monaco e il Teatro dell'Angolo nell'ambito delle proposte Scuola e Teatro, il 18/19/20 marzo ore 10 Assemblea Teatri presenta **Fuochi.** Ingresso unico L. 6000. Per inf. e pren. tel. 437.6230 10-17.

TEATRO MACARIO. V. S. Teresa 10, tel. 561 [redacted] Riposo. [redacted] 18 [redacted] Raffaella De Vita in **[redacted] notturna.** Spettacolo realizzato con F. Cravelli pianoforte A. [redacted] S. [redacted] Prenotazioni ore 15/19

[redacted] TEATRO. V. Garibaldi 4, Settimo T.se [redacted] 96- Associazione Auele [redacted] **Tre... sorelle**, di Cechov, [redacted] Maria Grazia Mandruzzato, Magda Siti, Anne Zenour, regia Luisa [redacted] Ore 21 ingresso L. 15.000 ridotto L. 10.000. Abbonamento all'intera manifestazione L. 50.000. Inf. e pren.: 897.1746-897.0831

[redacted] DI TORINO. [redacted] Massaua 9. [redacted] 27 al 31 [redacted] in **Rosa** di Terence Rattigan, regia [redacted] Informazioni e prenotazioni tel. 779.54.03

TEATRO MASSAUA. Via Cardinal Massaia 104. telefono [redacted] 257.881. Riposo. Vedi cinema. Prossimamente 22/3 ore 21 per la 5ª rassegna a concorso di Teatro Amatoriale il Borghiere [redacted] comp. ass. Bruno Marzini di Torino in **Come le foglie** di Giuseppe Giacosa, riduzione di Gesa Guarnerio. [redacted] mazioni e pren. feriali [redacted] 17/19

MONTEROSA. Via Brandizzo 65, tel. 248.11.19. Martedì 19/3 ore 21,15 Concerto per due pianoforti del duo Giuseppe Marucci. Ingresso L. 10.000

[redacted] MATTEOTTI. Via Matteotti 1, [redacted] tel. 640.37.00. [redacted] 16 Rassegna Teatrale per ragazzi **La terra dei Kabeahters**, adatto a ragazzi del 2° ciclo [redacted] Compagnia Sansebagani

[redacted]. Via [redacted] 11, Moncalieri, tel. 682.21.22 - 606.13.34. Sabato 23 marzo 1996 ore 22 **All'[redacted]** concerto per sole tonalità con Federico Blanco, I Nevàh Trovatori Torentini, I Black Shoes, I Madrigales.

[redacted] DI [redacted] [redacted] A. Doria 18/a, tel. [redacted].04. Sabato 30 e domenica 31 marzo ore 21 la comp. Servi di Scena pres.: **Bottiglie**, di F. Cattaneo, reg. F. Colitruda e C. Grado, musiche orig. di G. Richero Orgazzi comp. F. Lupi. Informazioni e prenotazioni dal lunedì al venerdì dalle 10 alle 13 al 650.9004

I LOCALI. Via Pianezza 8. Moncalieri, tel. 645.740. Il 30/31 marzo **Dall'alto dell'abisso**, rassegna Piccoli Fuochi. Pren. e inf. tel. 645.740.

[redacted] CASTELLO. Centro Culturale Polivalente, via P. [redacted] 8/a, tel. (011) 544.525 - 544.545. Per informazioni sulla rassegna Masceralgli, telefonare al 544.545 - 544.525 ore 15-19.

LE TV PRIVATE

[redacted] 14 Speciale musica; 17 Video Top; 19,27 Tg 4 Settegiorni; 20,30 [redacted] filo [redacted] rasoio, film tv; 24 Le auto della settimana; 2 Tg 4.

[redacted] 19,26 Uomo Tigre, cartone [redacted] Block Notes; 20,30 [redacted] fiera per un marito; 22,20 Giramondo; 22,50 Avvicinamento; 23,45 Erotica; 0,15 Angie; 0,45 Astro Star; 0,50 I giorni di Brian; 2 Notturno di films.

TELEGRANDA: 12 In diretta l'Angelus [redacted] Papa; 12,30 Prospettive; 14 Compartir; [redacted] Dies Domini; 15,30 Telefilm.

VIDEOGRUPPO 19,30 My music; 20 Primo piano; 20,30 Oggi al Delle Alpi; 20,45 Le ragazze di Grenoble, film drammatico; 22,30 Primo piano; 24 Mix video, special video clip; 0,30 Primo piano, 1 Notte Vg.

TELECITY: 18 Il meglio di Miranda e Cartoons, prog. ragazzi; 19 Giramondo; 19,32 Soldato Benjamin; 20,08 Cara dolce Kioto. 20,30 Gli strangolatori della collina, 22,35 Wimps studiosi e stupidi porcelloni. 0,40 Astro; 1 Magazine, 1,30 Detective per amore, telefilm.

PRIMANTENNA SUPER SIX 11,30 Telefilm; 12,30 Aggiudicato a... programma in diretta; 21,30 Sport; 22,30 Sport, sintesi di un avvenimento sportivo; 24 Magazine, 2 Buona notte con...

QUARTA RETE TV 19 Cartoon festival; 19,30 Tg 4, 20 Mosaico, 20,30 Al lupo al lupo; 22 Juventus News, interviste e immagini dallo Stadio delle Alpi in occasione di Vicenza-Torino. 22,30 Le più belle di voi private; 23,15 Electric Blue; 23,45 Donne e motori; 0,30 Erotika; 1,30 Match music; 2,30 La lampada di Aladino.

QUINTA RETE 16 Film, 20 Occupation; 20,30 L'incredibile, 22,30 Sexy; 23 Auto d'oggi; 24 Emotion.

QUADRIFOGLIO ODEON TV 18 Zona moda, 18,30 Frama; 19 Fiori di Zucca, 19,15 Febbre del deserto, miniserie. 20,30 Tutto Tris & Totip; 20,34 Eventi da copertina - Anica Flash, 21,30 Tg 9 Sette.

RETE 9 TAL 19,25 Domani celebriamo; 19,30 L'udienza di Giovanni Paolo II del 13/3/96; 20 Cartoni animati; 20,40 Casablanca, film; 22,30 Ecclesia.

TELECAMPIONE: 19,30 Caritas insieme, rubrica; 20,15 Resta con noi Signore; 20,35 Antibabì; 21,30 Matrioska - «Quali rimedi?»; 22 Emporio Tv.

R.B.P. 21,50 Andiamo [redacted] cinema; 22 Corse di lingua araba; 22,50 Andiamo al cinema; 23,20 [redacted] il cinema; 23,30 La auto della settimana

RETE CANAVESE: 19,30 Notes; 21 Fuori Gioco; 22,45 Notes; 23 Le auto della settimana; 24 Notturno.

[redacted] 17,15 **[redacted]** - Incontri [redacted] Caffè Subalpino; [redacted] Settegiorni; 19,25 Domani celebriamo; 19,30 L'udienza di Giovanni Paolo II del 13/3/96; [redacted] Cartoni animati. 20,40 Casablanca; 22,30 Ecclesia.

RETE 7 PIEMONTE 18,55 Informasette anteprima. 20,10 Mondo dell'occulto. 20,40 Protezione civile; 22,40 Informasette; 23 Medical Center; 23,40 Informasette. 0,30 D'Annunzio, film; 1,30 Informasette.

E21 Network 18,25 Video Shop, 19 Telegiornale; 19,30 Maria; 20,45 Televendita; 22,30 Fuori gioco.

TELE ALPI: 14 Film; 15 Onda [redacted] (replica); 18,20 [redacted] Music; 20,30 Film; 22,45 Le auto della settimana.

TP9: 17,45 Parliamo di...; 20 Tg 9 [redacted] 20,30 Telenovela piemontese, 22,30 Le auto d'oggi; 23,30 [redacted] notte; 24 Reporter; 0,30 Tg 9 sette.

TELEVOX 20,10 Videogiornale; 20,30 Tater, doppio processo. 24 Sotto il cielo di Torino; 0,30 I diritti dell'uomo; 1,30 Rassegna stampa estera.

SESTA RETE 19 Auto d'oggi; 19,30 Dancing Italia; 20,30 Oggi regina, film; 22,45 Auto d'oggi; 23 Emotion; 1,45 Auto d'oggi; 2 Musica/Special.

TELETIME 18,30 La grotta di Alì Babà, varietà; 19,30 Time sette; 20,45 Film, 22,20 Sulla porta del mistero.

TELESTUDIO: 15 Film; 18 D... come donna; 20 Buonanotte bambini Remus; 20,30 Il paese di cuccagna.

● Eventuali errori e variazioni nei programmi sono causati dalla non tempestiva comunicazione delle emittenti.

MUSEI E MOSTRE

[redacted] DI STATO (piazza Castello 209, telefono 562.4431) da lunedì a venerdì 9-18; sabato 9-14; domenica [redacted]

ARMERIA REALE (telefono 543.889): martedì e giovedì 14,30-19,30, altri giorni 9-14

BASILICA [redacted] E TOMBE DI CASA SAVOIA (telefono 898.0083): visita tombe, 9,30-12; 15-18. Chiuso venerdì.

BIBLIOTECA REALE (p. Castello 191, t. 543.855). Mostra «Torquato Tasso». Visite su appuntamento telefonico. Lun. e merc. 8,30-17,45; da mart. a sab. 8,30-13,30.

BORGO MEDIOEVALE (tel. 669.9372): da lun. a [redacted]

CASTELLO DI VENARIA (562.35.30). Proseguono le visite guidate relative agli «Itinerari Juvarriani». Mostra fotografica permanente «La Venaria Reale ritrovata». Sabato domenica e festivi 9-11,30; 14,30-16,30. Altri giorni visite su appuntamenti.

GALLERIA D'ARTE MODERNA E CONTEMPORANEA (via Magenta 31, telefono 562.9911): martedì-domenica 9-19. Lunedì chiuso. Mostra: «Maestri del Novecento: Felice Casorati». Fino al 7/4.

GALLERIA SABAUDA (via Accademia delle Scienze 6, telefono 547.440): tutti i giorni dalle ore 9 alle ore 14. Lunedì chiuso.

MOLE ANTONELLIANA (via Montebello 20. [redacted] 817.20.80): L'ascensore è chiuso per restauri.

PALAZZO BAROLO (via delle Orfane 7, telefono 436.03.11): lunedì e mercoledì 10-12; 15-17; ven 10-12.

MUSEO DELLA STAMPA (via dell'Ospedale 45, Rivoli): telefono 956.16.92. Collezione permanente delle macchine da stampa (fino al 28/2). Orari: [redacted] lunedì al venerdì 14,30/18

MUSEO DELL'AUTOMOBILE «C. [redacted]ETTI DI RUFFIA» (corso Unità d'Italia 40, tel. 011 677.666). Tutti i giorni 10-18,30. Lun. chiuso. Mostra: «Modellismo che passione». Fino al 31/3.

MUSEO D'ARTE CONTEMP. - CASTELLO DI RIVOLI (telefono 958.7256). Or.: da martedì a venerdì 10-17, sabato e domenica 10-19. Il 1° e 3° giovedì del mese 10-22. Mostra: «Collezionismo a Torino» - «Collezioni di Francia». Fino al 21/4. Lunedì chiuso

MUSEO DI ANTICHITA' (corso R. Margherita 105, tel. 521.2251): orario 9-19 dal martedì al sabato. Chiuso lunedì. Domenica 14-19, visite guidate dalle ore 15,30.

MUSEO [redacted] - ETNOGRAFIA ARTI ORIENTALI (v. [redacted] 8, telefono 541.557): martedì-domenica 9-19. Mostra: «Uomini [redacted] medaglieri». Fino al [redacted] Lunedì [redacted]

[redacted] EGIZIO (via Accademia delle Scienze 6, t. 561.7776): mar. sab. 9-19; dom. 9-14; lun. chiuso. [redacted] «Time machine - Antico Egitto e arte contemporanea» fino al 31/3.

MUSEO MARTINI DI [redacted] DELL'ENOLOGIA (piazza Luigi Rossi 1 - Pessione, telefono 94.191).

[redacted] NAZIONALE [redacted] (corso Galileo Ferraris 0, telefono 561.2837): martedì, mercoledì, giovedì 9-16; [redacted], sabato e domenica 9-19; lunedì chiuso. Visite guidate [redacted] (domenica, venerdì, mercoledì)

MUSEO NAZIONALE [redacted] (via Giardino 39 - Monte Cappuccini 66.04.104). Orario: sabato, domenica, lunedì 9-12,30 e 14,45-19,15, da martedì a venerdì 8,30-19,15. [redacted] «La cordata delle immagini - La montagna nei manifesti del cinema» [redacted] «Coppa delle Dolomiti» Fino al 10/3

[redacted] DEL [redacted] (piazza Carignano, te[redacted] 562.1147). Feriale [redacted] 9-18,30; domenica [redacted] 9-12,30; [redacted] chiuso. [redacted] ore 10, giovedì ore 10 ed ore 15, visite guidate a cura dell'Unitre. Mostra storica «Dal Privato al Pubblico: Donazioni e Acquisizioni», prorogata sino al 17/3/'96.

[redacted] MARIONETTA Teatro Gianduja (via Santa Teresa 5, telefono 530.238): da lunedì a venerdì 9-13 su prenotazione

MUSEO PIETRO MICCA (via F. Guicciardini 7, telefono 546.317): dal martedì alla domenica 9-19. [redacted]

[redacted] STORIA [redacted] DON BOSCO (viale Thovez 37, telefono 660.1066). [redacted] 14,30-18,30; ingresso gratuito. Festivi: scuole e gruppi su prenotazione.

PALAZZINA MAURIZ. DI CACCIA - MUSEO [redacted] (Stupinigi, t. 358.1220). [redacted] 10-11,50 e 14-17,20. Chiuso lun.

PALAZZO BRICHERASIO (via Lagrange 20, telefono 544.097 - 517.1660): Mostra: Fernand Leger: «L'oggetto e il suo contesto» fino al 15/4. Pren. tel. 562.96.04. Orario: 9-19; lunedì 14-19.

PALAZZO REALE (tel. 436.1455): Orario: 9-19. Chiuso [redacted]

PROMOTRICE DELLE ARTI (Valentino - Viale Crivelli 11, telefono 669.25.45, mostra telefono 669.23.68). Mostra: «Nefertari - Luce d'Egitto». Tutti i giorni dalle ore 10[redacted] ore 22. Visite guidate su pren. Fino all'8/4.

Finanzia la vostra Audi A4 Avant. Numero Verde 1678 530[illegible]. Audi A4 Avant 1.8*: 1781cc, 92kW/125CV 201km/h - Audi A4 Avant 1.8 Turbo*: 1781cc, 110kW/150CV 218km/h - Audi A4 Avant 1.9 TDI: 1896cc, 81kW/110CV 192km/h - *Fornibile anche con trazione integrale quattro.

Ci muoviamo tutti nello stesso modo.

Ma poi, qualcuno, se ne va per la sua strada.
Nuova Audi A4 Avant.

Venite a provarla il 16 e 17 marzo presso i Concessionari Audi.

Audi
All'avanguardia della tecnica

IL GRUPPO UNI EURO LANCIA UN GRANDE PROGETTO

GRUPPO UNI-EURO

PROGETTO QUALITA' TOTALE

1 GARANZIA DEL PREZZO PIU' BASSO

2 RADDOPPIO DELLA GARANZIA

3 CONSEGNA E INSTALLAZIONE GRATIS

4 SODDISFATTI O RIMBORSATI

5 CONTRIBUTO SOLIDARIETA' A VOSTRO MERITO E A NOSTRO CARICO

UNI-EURO

è una stretta di mano

HANNO COLLABORATO A QUESTO GRANDE PROGETTO:

AEG aiwa argo ARISTON Bauknecht BOSCH BRAUN Candy Canon CASIO COMPAQ DAEWOO DeLonghi GAGGIA GIRMI GRUNDIG IBM IGNIS IMETEC Hirundo IRRADIO körting KRUPS LEXMARK MITSUBISHI MOTOROLA Moulinex NEC NOKIA NORDMENDE OCEAN Panasonic PHILIPS PIONEER Polti Rowenta Saeco SAMSUNG SANGIORGIO SANDIOLO SANYO SHARP SINGER SONY Technics Tecnogas TEFAL TELEFUNKEN Whirlpool ZEROWATT Zoppas

1 GARANZIA DEL PREZZO PIU' BASSO

UNI garantisce il miglior prezzo di mercato in assoluto su tutti i prodotti. Se trovi lo stesso prodotto a meno ti verra' rimborsata la differenza

VIDEO

DAEWOO 399.000
VIDEOREGISTRATORE
SUPER TELECOMANDO -36CM

SAMSUNG 429.000
VIDEOREGISTRATORE - V34XK
DOPPIA VELOCITA'

SHARP VIDEOREGISTRAT. 499.000
SHOUTTLE
FERMO IMMAGINE CON MOVIOLA

SAMSUNG V64XK 569.000
VIIDEOREGISTRATORE -4 TESTINE
CARICAMENTO CENTRALE

SANYO VIDEOREGISTRAT. 599.000
SHOW VIEW -CARIC. CENTR.

SANYO VIDEOREGISTR. 979.000
SHOW VIEW - STEREO HI-FI
4 TESTINE .VIDEO+2 AUDIO

SANYO VIDEOREGISTRAT. 1.099.000
STEREO - SPORT - REVIEW -
SUPER TOP

TELEFONIA

NEC TELEFONO CELLULARE 599.000
NUOVO MODELLO
99 MEMORIE - ALFANUMERICO

PIONEER TELEFONO 799.000
CELLULARE - GSM - CON
SPORTELLO -ESCLUSIVO

SAMSUNG TELEFONO 649.000
CELLULARE MODELLO
NUOVO- PICCOLO- BELLISSIMO

SHARP CELLULARE 999.000
MODELLO TQG400 - GSM

SIP TELEFONO SENZA FILI 315.000
MODELLO GOLF - COMPLETO
METRI DI PORTATA

SIP TELEFONO SENZA FILI 550.000
MODELLO - GOLF MEMO-
CON SEGRETERIA

CANON FOTOCOPIATORE 899.000
MODELLO FC210
PIANO MOBILE -DA TAVOLO

IMPIANTI HI-FI

SANYO 369.000
STEREO - CON TELECOMANDO

SANYO HI-FI -DIGITALE- 499.000
CON CD - TELECOMANDO -
2 CASSETTE

PHILIPS HI-FI 579.000
POTENZA 30 W - COMPLETO-
BELLISSIMO-

SANYO HIFI 699.000
40 WATT POTENZA - CD A 3 VIE
-TOP - CON TELECOMANDO

SANYO HI-FI MICRO 699.000
SILVER - 40 W POTENZA
MODELLO TOP

PIONEER HIFI 849.000
DI POTENZA
CON TELECOMANDO- ESCLUSIVO-

RADIO

SANYO RADIOSVEGLIA 49.900
FREQUENZA AM/FM -
DOPPIO ALLARME

SANYO 89.000
MICROREGISTRATORE
2 VELOCITA'

SANYO RADIO 89.900
STEREO -1 CASSETTA

SANYO RADIO -STEREO 179.000
1 CASSETTA - SUPERBASS - CD

SANYO RADIO CON CD 289.000
STEREO - CASSETTE

WALKMAN

SANYO 29.900
WALKMAN - STEREO -
BASS CON CUFFIE

PAGAMENTI RATEALI
PRIMA RATA A LUGLIO
CON
PRESTITEMPO
Un finanziamento
dal Gruppo

SANYO WALKMAN CON 49.900
EXPANDER

AIWA 139.000
AUTOREVERSE - DIGITALE

AUTORADIO

AIWA AUTORADIO 249.000
4X20W DI POTENZA
FRONTALINO

PIONEER AUTORADIO - 379.000
SELECTA - DI POTENZA -
RDS - FULL LOGIC -

AIWA AUTORADIO 489.000
- CD CONTROL -
4X20W -RDS- 2 ILLUMINAZIONI

PARABOLICHE

GRUNDIG ANTENNA 589.000
SATELLITARE
KIT DUAL FEED - COMPLETO -

PHILIPS 599.000
ANTENNA SATELLITARE
- KIT85 -DUAL

TV COLOR

SANYO TV COLOR 14" 399.000
TELEVIDEO - PRESA SCART
FUNZIONE HOTEL -

DAEWOO TV COLOR 20" 479.000
BIFONICO - OSD
SCART

SAMSUNG TV COLOR 20" 599.000
BIFONICO - ESCLUSIVO -
CON

SANYO TV COLOR 21" 699.000
MONO - TELEVIDEO
FUNZIONE HOTEL

SANYO TV COLOR 25" 899.000
MONITOR LOOK

TV STEREO

SANYO TVC21" STEREO 899.000
CON TELEVIDEO

PHILIPS TVC 25" STEREO 1.149.000
CON TELEVIDEO

GRUNDIG TVCOLOR 25" 1.189.000
STEREO - SKART
PREDISP. SATELLITARE

SANYO TVC 28" STEREO 1.199.000
MODELLO 28EH85 - 2 PRESE
SCART -TELEVIDEO

SONY TVC25" STEREO 1.399.000
POT. 2X20W - MONITOR 2 SKART
TELEVIDEO

TELECAMERE

PHILIPS TELECAMERA 1.090.000
VHSC - 1 LUX - 10X -

PANASONIC 1.249.000
TELECAMERA NVR11 SLIM 10X
GRANDANGOLO 1 LUX

2 RADDOPPIO DELLA GARANZIA

UNI EURO raddoppia GRATIS la garanzia su tutti i prodotti selezionati"QUALITA' TOTALE"

COMPUTERS

IBM 910 - 486 DX2/66 - 240.000
4/540 MB - CD ROM QUADRUPLA
VELOCITA' - STEREO

IBM 121 - 5x86 / 100 mhz - 312.000
MB - CD ROM -
QUADRUPLA VELOCITA'

COMPAQ PENTIUM 75 - 349.000
7150 - 8/540 MB - CD ROM -
QUADRUPLA VELOCITA' STEREO

LEXMARK STAMPANTE A 49.900
COLORI 300x600 DPI - ANNI DI
GARANZIA ON SITE +CORELDRAW

PREZZI IVA ESCLUSI PER

3 CONSEGNA E INSTALLAZIONE GRATIS

UNI-EURO offre GRATIS consegna ed installazione tutti i grandi elettrodomestici selezionati "QUALITA' TOTALE"

CUCINE

DELONGHI CUCINA - 50X50 - FORNO GAS - 4 FUOCHI - BIANCA — **259.000**

HIRUNDO CUCINA 87X53 - 4 FUOCHI + 2 PIASTRE - GRILL - FORNO ELETTRICO — **599.000**

ARISTON CUCINA 60X60 - 7 CUOCHI - SICURA FORNO VENTILATO — **899.000**

MICROONDE

SAMSUNG MICROONDE 17LT. - - PIATTO ROTANTE BOMBATO — **229.000**

MOULINEX MICROONDE - SELECTA ESCLUSIVO-DIGITALE — **289.000**

WHIRLPOOL MICROONDE - 27LT - CRISP GRILL - 1000 W - ELETTRONICO PIATTO ROT. — **599.000**

CONGELATORI

HIRUNDO CONGELATORE - CASSETTI - 115 LT - 85x51x56 — **399.000**

OCEAN SELECTA -VERTIC. CONGELATORE -250 LT — **699.000**

OCEAN MAXI 350 CONGELATORE SUPERISOLATO - 350 LT - 150x87x69 — **799.000**

FRIGORIFERI

HIRUNDO FRIGORIFERO - 140 LT. - 85x50x60 - — **289.000**

HIRUNDO FRIGORIFERO LT - 0 - 2 PORTE — **449.000**

IGNIS FRIGORIFERO 2PORTE -255LT-60x60x140 — **489.000**

ARISTON FRIGORIFERO - ECO - BIANCO 150x60x60 - TRIPLA — **739.000**

COMBINATI

KORTING ECO - FRIGORIFERO COMBINATO - 330LT 176x60x60 - NO - SELECTA — **899.000**

IGNIS - 370 LT - COMBINATO - 2MOT. — **959.000**

OCEAN COMBINATO - COLORATO ROSSO/VERDE GIALLO/BLU — **1.249.000**

LAVATRICI

HIRUNDO LAVATRICE - 400GIRI -SUPERAUTOMAT. — **399.000**

IGNIS -450GIRI - TERMOSTATO - TASTI — **599.000**

ARISTON - SELECTA - -TERMOSTATO - TASTI - VASCA INOX — **659.000**

CANDY LAVATRICE 600 - SELECTA - - TERMOSTATO 5 TASTI - VASCA INOX — **689.000**

ZOPPAS LAVATRICE - VASCA INOX - 450GIRI NUOVO TIMER - 3 TASTI - — **689.000**

SANGIORGIO LAVATRICE SELECTA - FILTRO - AMMORTIZZATORI - VASCA ZINCATA — **699.000**

CANDY LAVATRICE CARICA DALL'ALTO- TERMOSTATO - 3 TASTI — **699.000**

ZEROWATT PROF. 42 CM.- VASCA INOX - TERMOSTATO - 3 TASTI — **729.000**

ZEROWATT LAVATRICE PROFONDITA' CM. - IDROPLUS ORIGINALE - SELECTA — **799.000**

AEG -LAVATRICE GIRI - VASCA INOX ORIGINALE TEDESCA — **939.000**

QUESTI SONO SOLO ALCUNI DEI NOSTRI PRODOTTI

"QUALITA' TOTALE"

PER OGNI PEZZO VENDUTO VIENE ACCANTONATA UNA CIFRA

SENZA ALCUN COSTO PER VOI

CHE VERRA' VERSATA ALLA

"ASSOCIAZIONE ITALIANA PER LA RICERCA SUL CANCRO"

SANGIORGIO LAVATRICE -3 TASTI - SELECTA TERMOSTATO - CARIC. DALL'ALTO — **939.000**

LAVASTOVIGLIE

AEG -LAVASTOVIGLIE TOP - SILENZIOSISSIMA 33 DB — **949.000**

ARISTON LAVASTOVIGLIE CON ACQUASTOP SUPERSILENZIOSA — **999.000**

SANGIORGIO LAVASTOVIGLIE - 37 - DOPPIA SICUREZZA PANNELLI- — **999.000**

FERRI DA STIRO

ROWENTA - TRIO - PIASTRA ALUTHERM - CON AVVOLGICAVO — **46.900**

TEFAL - ULTRAGLISS 30 - — **73.900**

MOULINEX INOX SELECTA - OPTIMATE — **74.900**

TEFAL - AQUAGLISS 2001 SELECTA - MOD . TOP — **99.000**

POLTI FERRO CALDAIA - SELECTA - PROFESSIONAL - CON REGOLATORE — **299.000**

DELONGHI FERRO DOPPIA CALDAIA SELECTA — **299.000**

PICCOLI CUCINA

TOSTAPANE SELECTA CON TIMER — **36.900**

GIRMI ROBOT SELECTA - MULTIFUNZIONI — **85.900**

SELECTA BISTECCHIERA - GRANDE — **99.000**

DE LONGHI FRIGGITRICE - SELECTA NUOVO MODELLO - ROTANTE — **159.000**

DELONGHI FORNETTO 13LT - LUCE TIMER BIANCO - — **189.000**

SAECO MACCHINA PER CAFFE SELECTA ' - NERA — **199.000**

GAGGIA MACCHINA CAFFE - SELECTA - BIANCA — **289.000**

PULIZIA CASA

MASTER LUCIDATRICE CROMATA - 3 SPAZZOLE — **129.000**

DE LONGHI SCOPA ELETTRICA -SELECTA -700W — **149.900**

HOOVER SELECTA - SCOPA ELETTRICA - ESCLUSIVO 800W - SPIA SACCO PIENO — **179.000**

PANASONIC ASPIRAPOLVERE - ESCLUSIVO 1200W - COLORE GIALLO — **219.000**

MOULINEX ASPIRAPOLVERE- 1350 W - ELETTRONICO — **279.000**

IMETEC LUCIDATRICE MODELLO TOP - SUPERPLATE — **289.000**

POLTI VAPORETTO 2200R CON REGOLATORE E KIT LAVAVETRI — **399.000**

IGIENE PERSONA

BRAUN SPAZZOLINO ELETT. ESCLUSIVO - CON PLACK CONTROL — **99.000**

PHILIPS RASOIO TESTINE - ESCLUSIVO - — **109.000**

BRAUN RASOIO - ESCLUSIVO -SIST.1.2.3 -A RETE - — **129.000**

4 SODDISFATTI O RIMBORSATI

UNI-EURO e' al servizio del cliente.Se nei primi giorni il prodotto funziona o non corrisponde alle caratteristiche verificate nelpunto vendita sara' sostituito immediatamente(reg.int. p.v.)

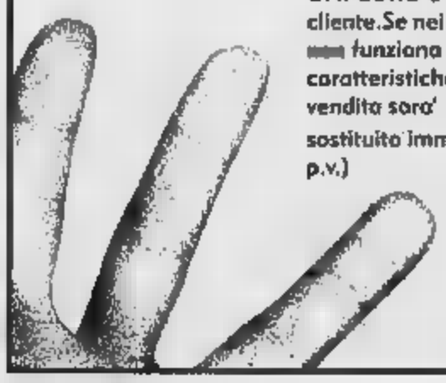

AIRC

Istituto Per la Ricerca e la Cura del Cancro di Candiolo (TO) prima parte

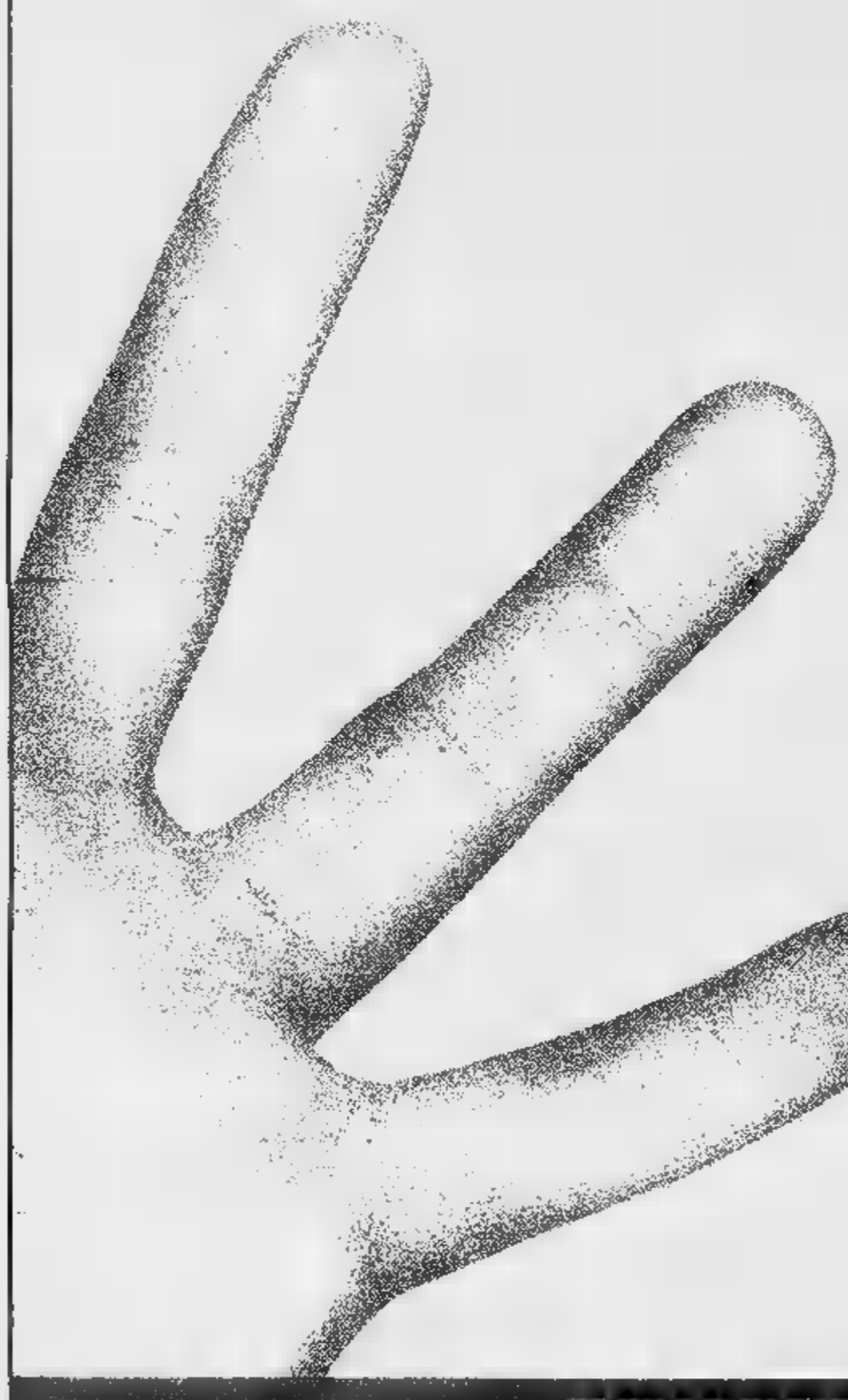

GRUPPO UNI-EURO

PROGETTO QUALITA' TOTALE

5

CONTRIBUTO SOLIDARIETA' A VOSTRO MERITO E A NOSTRO CARICO

Su tutti i prodotti venduti selezionati "QUALITA' TOTALE" sara' accantonata [illegible] cifra , inclusa nel prezzo , che verra' versata a Vs. [illegible] , con rilascio di regolare ricevuta , sul c/c n°18700 presso I.S.P. TO ag. di Alba . La somma portera' al raggiungimento entro il 31/12/96 , di un grande traguardo

300 MILIONI

che saranno destinati alla costruzione del nuovo "ISTITUTO PER LA RICERCA E LA CURA DEL CANCRO" di Candiolo a pochi km da Torino (tramite la AIRC - Associazione Italiana per la Ricerca sul Cancro - Fondazione Piemonte e Comitato Liguria).

ELENCO PUNTI VENDITA DEL GRUPPO UNI EURO

(TO) TORINO
[illegible]

(TO) TORINO
via Sandalmo 91 tel.0[illegible]

(TO) CARMAGNOLA
via Cuneo [illegible]

(TO) RIVALTA
IPEREMPORIO 63 int.C.Co[illegible]m.Sole d'oro
tel.[illegible]

(TO) PINEROLO

PAMPIGLIONE ABBADIA
[illegible]RIA
via Giustetto [illegible]

(TO) POIRINO [illegible]
[illegible] DRINK strada Savona,151/153

(AO) AOSTA
SAINT CHRISTOPHE [illegible] Chemin,114
tel.0165/235415

(CN) CUNEO
[illegible]

(CN) B.S.DALMAZZO
[illegible]RCATO tel.0[illegible]190

(CN) ALBA Cottino
via Cavour [illegible],0173/440168

(CN) SALUZZO
via della [illegible]

(CN) MONDOVI'
[illegible]

(CN) CASTAGNITO
via [illegible]

(CN) CORTEMILIA
[illegible] no,19 [illegible]

(BI) BIELLA GAGLIANICO
[illegible] tel.0[illegible]255

(AT) CANELLI
P.za [illegible], tel.[illegible]

(AL) ACQUI TERME
[illegible] tel.0144[illegible]

(SV) ALBENGA
[illegible] tel.0182/20905

(SV) CAIRO M.te
via [illegible], tel.019/505378

(SV) ANDORA
[illegible] S.Caterina,9 [illegible]

(GE) CHIAVARI
[illegible] Tripoli,12 tel.0185/324909

(IM) IMPERIA
[illegible] Cascia,34 [illegible]

(IM) VALLECROSIA
via [illegible] tel.0184/290294

(PV) VOGHERA
[illegible] tel.[illegible]3/367

AZ(CN) CASTAGNITO
[illegible] Nelve,16 tel.0173/21122[illegible]
[illegible]men.matt.

AZ(CN) RORETO di CHERASCO
via [illegible]

INTERVISTA

IL GRANDE VECCHIO DEL [redacted]

Parla Ligaciov, già nemico numero uno di Gorbaciov e poi di Eltsin

«Nelle Repubbliche sorelle la massa del popolo è con noi per la riunificazione, contro i dirigenti locali che pensano soltanto alle loro poltrone»

«Il 70% vuol rifare l'Urss» parola di vecchio comunista

MOSCA

Il vicolo [redacted] si chiama Zlatoustinskij, «bocca d'oro», [redacted] Egor Kuzmic Ligaciov, il grande vecchio dei comunisti russi, dettando l'indirizzo per l'appuntamento lo chiamo a[redacted] Komsomolskij. Infatti, qui una volta si trovava la sede del Komsomol, l'associazione dei giovani comunisti. Ora al suo posto c'è [redacted] ambiguo «Centro socio-politico» che affitta quasi gratis uffici a partiti e partiti[redacted], associazioni e comitati di ogni genere. La porta, con i vetri sporchi, è chiusa a chiave e viene aperta da un anziano guardiano sordo e cieco: «Desidera? Egor Kuzmic? Prego, entrate pure».

I tappeti rossi e le maniglie d'ottone dei gloriosi tempi sovietici [redacted]no spariti. L'ascensore non funziona. Al posto dei lampadari ci sono lampadine che pendono da un filo. Tutte le porte degli interminabili corridoi sono chiuse. Nonostante la targa fuori, la politica si svolge altrove. L'unica porta aperta è quella della stanzetta dove Ligaciov tiene una [redacted] con i compagni. L'ex grande avversario di Gorbaciov - vestito blu impeccabile, cravatta con una minuscola falce e martello e stretta di mano vigorosa - non è però più quello di una volta. Ha 75 anni, gli occhi sbiaditi, quasi trasparenti di [redacted] vecchio ed [redacted] un po' sordo anche se cerca di [redacted] mostrarlo. Ma è ancora [redacted] comunista di ferro e, quando dice per caso «io», si corregge subito: «Noi, i comunisti russi».

Voi, comunisti russi, avete dichiarato risorta l'Urss. Ma la Duma non [redacted] poteri per decidere cose del genere. Cosa volevate ottenere con questa votazione clamorosa?

«La risoluzione approvata dalla Duma è solo il primo passo. Ci rendiamo conto che non ha nessun valore giuridico. Ma ha un'enorme significato politico e morale. In qu[redacted] modo la Russia dichiara che la nuova Unione è il suo obiettivo strategico. Vedrete, sarà un potente stimolo per la futura unificazione».

Perché vi siete limitati a una dichiarazione di intenti e non [redacted]ete votato una legge invece di una risoluzione?

«Perché [redacted] legge sarebbe stata bloccata dal veto presidenziale e nella Duma non abbiamo ancora le forze necessarie per superarlo. Altrimenti l'avremmo fatto senz'altro. Quello sarebbe stato un passo reale verso l'unità».

Ma come pensate di ottenerla? Le reazioni delle ex repubbliche dell'Urss sono vicine al panico.

«Non c'è [redacted] motivo per spaventarsi. Non rifaremo mai l'Urss [redacted] la forza. Sarà un p[redacted] di adesione volontaria, solo quando i nuovi Stati indipendenti lo vorranno».

Per il momento però tutti i leader dell'ex Urss sembrano inorriditi dall'idea.

«Non prestate loro ascolto. Sono spaventati, temono di perdere [redacted] potere. Quello che dicono i presidenti non è quello che pensa il popolo. I sondaggi dimostrano che, 5 [redacted] dopo lo scioglimento, in tutte le ex repubbliche - Baltico escluso - quelli che vogliono tornare nell'Unione sono almeno il 70 per cento, e continuano a crescere».

Dunque, per ricostruire l'Urss bisogna prima assistere [redacted] cambio al vertice in tutte le ex repubbliche «sorelle»?

«Esatto. Bisogna attendere il ritorno al potere dei lavoratori. Non necessariamente dei comunisti, badi bene, ma del potere dei lavoratori. E' una condizione obbligatoria per rifare l'Urss. E proprio per questo per noi, comunisti russi, è così importante far eleggere Ghennadij Ziuganov alla presidenza».

E cosa [redacted] Ziuganov, una volta presidente, per riportare l'Unione?

«Nessun atto di forza. Proporrà ai colleghi presidenti di riflettere, di far esprimere i loro popoli. Magari con referendum».

Allora ci vorrà tanto tempo.

«Meno di quanto si crede. Non dobbiamo partire da zero, come ha fatto l'Europa. Noi lo Stato unico l'abbiamo avuto fino a pochi [redacted] fa, non dobbiamo costruire qualcosa [redacted] nuovo, ma solo tornare sui nostri passi».

Dunque, volete un'Urss tale e quale alla vecchia Unione delle repubbliche sovietiche socialiste?

«[redacted] no, è la propaganda di Eltsin a dirlo. Noi vogliamo un'Unione volontaria, libera, con diritti eguali per tutti, con piena sovranità delle repubbliche. Come diceva la Costituzione socialista del '77».

Chi aderirà a [redacted]esto [redacted] Stato?

«Spero tutti prima o poi. Ma [redacted] ci illudiamo: [redacted]gari si partirà da un'alleanza tra i due Paesi più vicini, la Russia e la Bielorussia, poi aderiranno l'Ucraina e il Kazakhstan e poi, piano piano, tutti gli altri, a eccezione, forse, dei Paesi baltici».

Ma sarà una federazione o una confederazione come voleva Gorbaciov?

«[redacted] comunisti vogliamo senz'altro ritornare a una federazione sovietica, ma non escludo che per i primi tempi ci accontenteremo di una confederazione».

Nonostante il valore giuridico del voto della Duma [redacted] zero, Eltsin è furibondo.

«Naturale, è il ladro che grida più forte "Al ladro!". Può darsi che con questo pretesto cerchi addirittura di cancellare le elezioni presidenziali, perché sente che le perderà, sente che sta arrivando la sua ora [redacted] dovrà rispondere».

Lo processerete una volta al potere?

«Senz'altro. Ma solo in base alla legge, bisogna vedere quali saranno i capi d'accusa. Ma anche se il nuovo presidente russo [redacted] un comunista, dovrà incriminare per forza il suo predecessore. Questa [redacted] la volontà del popolo, [redacted] si può ignorarla».

Egor Kuzmic si scusa, deve tornare dai compagni, stanno organizzando una manifestazione per la nuova-vecchia Urss. I toni della discussione sembrano un po' surreali: fuori c'è il centro di Mosca, con i negozi occidentali e i night club, e qui dentro [redacted] lamenta del «distacco della direzione dalla base» e dei compagni che non leggono più Lenin. [redacted] la vera preoccupazione è Ziuganov, questo nuovo leader che gioca a fare il socialdemocratico e, secondo i presenti, «si circonda di carrieristi», di quelli che avevano abbandonato [redacted] pcus e ora ritornano fiutando il potere. Ligaciov scuote la [redacted]: «Temo che abbiamo di nuovo cre[redacted] un mostro».

Anna Zafesova

LA PROFEZIA DI SOLZENICYN

«Dobbiamo unire in una federazione la Russia, l'Ucraina e la Bielorussia, più il Nord Est del Kazakhstan popolato prevalentemente da russi»
«Sono questi i confini della "Santa Rus", slava e cristiana»
«E gli asiatici, i caucasici, i moldavi, i baltici? Se ne vadano in pace per i fatti loro»

[redacted] «Come ricostruire la Russia», agosto 1990

«Il prossimo Presidente chiunque sia, metterà Eltsin sotto processo»

Ma [redacted] sorpresa anche il giudizio sul segretario Ziuganov è negativo «E' circondato da carrieristi Abbiamo creato un altro mostro»

Qui accanto Ligaciov [redacted] alto il segretario del partito [redacted] russo Ziuganov e un'immagine della Piazza Rossa a Mosca

Gli U[redacted] El[redacted] il m[redacted]ndo

MOSCA. Il presidente Boris Eltsin ha incaricato ieri il suo ministro degli Esteri di rassicurare gli Stati stranieri a proposito del voto, che egli considera anticostituzionale, [redacted] cui la Duma ha chiesto [redacted] restaurare l'Urss. In una dichiarazione diffusa dall'Itar-Tass, Eltsin ha definito «contrario alla Costituzione» il voto della Duma [redacted] ha sottolineato che, in quanto garante della legge fondamentale, egli non ammetterà «alcun tentativo di [redacted] le basi dell'ordinamento dello Stato russo».

«Garantisco a tutti i cittadini russi - ha detto ancora Eltsin -, ai popoli della Csi [redacted] alla comunità internazionale che la Federazione russa conserva il suo status, e rispetta gli accordi firmati», riferimento ai finanziatori occidentali e [redacted] Paesi con cui sono stati siglati accordi di disarmo. Quel voto - ha aggiunto Eltsin - «può essere interpretato come un tentativo di [redacted]truggere il nostro ordinamento statale poiché [redacted] mette [redacted] dubbio la legittimità delle istituzioni attuali, compresa la stessa Duma, e mette in dubbio anche la possibilità che si tengano le elezioni presidenziali».

«La mozione della Duma può essere definita un tradimento degli interessi della Russia» ha detto ancora, in particolare perché «fa venir meno i meccanismi di sicurezza regionale e internazionale, minacciando la ripresa del nazionalismo estremista e il peggioramento della situazione dei russi nelle altre Repubbliche ex sovietiche».

Altre [redacted] Repubbliche della Csi - Azerbaigian, Kirghizia, Tagikistan, Uzbekistan e Kazakhstan - hanno reagito ieri negativamente al voto della Duma russa (l'altro giorno lo avevano già fatto i leader di Ucraina, Bielorussia, Armenia e Georgia). Fra gli altri, il presidente della Kirghizia, Askar Akayev, ha detto che il voto della Duma [redacted] «può rallentare - per reazione di difesa - la reale integra[redacted] economica delle Repubbliche che fanno parte della Csi».

Da Bruxelles, dove è in viaggio di lavoro, il portavoce del Dipartimento di Stato americano Nicholas Burns ha definito «una pessima idea» la ricostituzione dell'Urss. «Gli Stati Uniti non avrebbero obiezioni a una associazione volontaria», ha detto Burns. [redacted] aggiunto però che Washington sarebbe «assolutamente contraria» a una ricostituzione dell'Urss «senza l'assenso dei Paesi interessati».

[Ansa]

FRANCIA

Frustrazioni, immagine sbiadita, agguati nelle banlieue: il poliziotto è in crisi

Suicidio, un male [redacted]

Giovane agente si impicca, è il quattordicesimo in 3 [redacted]

PARIGI
DAL NOSTRO CORRISPONDENTE

Quattordici suicidi in neppure tre mesi. Quasi un'epidemia tra i flic, per i quali la «morte volontaria» giunge ormai in terza posizione fra le cause di decesso. L'ultimo episodio, ieri. Un agente [redacted] 36 anni si [redacted] impiccato nel [redacted] garage. In malattia dal primo febbraio per crisi depressive, aveva espresso a [redacted] riprese il desiderio di togliersi la vita. Nel timore lo facesse davvero, la moglie non lo abbandonava che per brevi attimi. Le è stato fatale l'attardarsi nella camera [redacted] figlio malato.

In servizio dall'82, l'uomo lavorava presso la sezione [redacted] Lambersart, comune prossimo alla frontiera belga. L'avevano sentito lamentarsi del lavoro duro, con orari gravosi [redacted] incombenze non sempre piacevoli. Come il suo collega della banlieue parigina, [redacted] sottufficiale morto suicida venerdì.

Il male oscuro che divora la categoria ha vari nomi. Frustrazione professionale, un'immagine esterna non troppo favorevole, gli attacchi quotidiani che le pattuglie subis[redacted] nelle periferie [redacted]li, il dialogo con i superiori talora faticoso. Più, beninteso, i problemi di natura personale. La polizia ha i suoi psicologi. Ma sono pochi - qualche decina - laddove il «mal di flic» dilaga.

Tre sindacati di categoria hanno chiesto l'altro ieri udienza al ministro Debré per esporgli le difficoltà che travagliano il corpo. Ma la pubblica amministrazione si difende. «Un legame tra i suicidi e le condizioni lavorative onerose [redacted] lungi dall'essere appurato», spiega il titolare degli Interni. E[redacted] qualche motivo [redacted] ci dev'essere [redacted] il fenome[redacted] non sembra interessare la Gendarmerie, laddove i poliziotti si trovano in prima linea.

La Francia ha muscolose tradizioni di polizia. In specie i «crs», cui spetta tutelare l'ordine pubblico. Il bobby non appartiene insomma al panorama transalpino. Ma negli ultimi tempi, complice una crisi sociale acuta, il flic si vede proporre funzioni di integratore urbano. Divenendo la repressione sempre più difficile, oltre che rischiosa, vogliono fargli prevenire il crimine. Flic di accompagnamento, fratelli maggiori, ispettori civici... la terminologia può cambiare, ma designa una re[redacted] in cui l'approccio tradizionale più non regge. Occorre ormai capire, [redacted] - come si diceva negli Anni '70 - [redacted] carico di».

La formazione lascia tuttavia a desiderare. In ogni caso, il dover capire se [redacted] risolvere i guai altrui, sottrae energie per dedicarsi ai propri. [redacted] la sommatoria può uccidere. La vecchia rivalità con i gendarmi ha riservato inoltre negli ultimi mesi [redacted] supplementari alle forze di polizia, la cui massiccia presenza in zone metropolitane e quartieri degradati già costituisce un handicap. Destinando ai primi finanziamenti generosi [redacted] l'avvenire, il governo Juppé è [redacted] voler penalizzare i secondi che pure vivono - [redacted]i - in trincea.

Altra possibile spiegazione, la crisi esistenziale che ingenererebbero i numerosi divorzi. Fra le cause che incitano le mogli alla separazione troviamo le incombenze troppo faticose, i traslochi frequenti, lo stress che il mestiere di flic ri[redacted] sull'entourage familiare. Un tempo, la divisa trasmetteva orgoglio. Oggi incomprensione.

[redacted] Benedetto

[redacted]

Poliziotti a Parigi: una improvvisa epidemia di [redacted] nel Corpo

[redacted]

Intervista a Der Spiegel

Arafat insiste «[redacted] ultrà [redacted] e palestinesi»

BONN. Yasser Arafat afferma di avere le prove che estremisti israeliani e fondamentalisti islamici di Hamas collaborano per silurare il processo di pace. In un'intervista al settimanale tedesco «Der Spiegel», il leader palestinese ha fornito alcuni dei «molti» elementi che proverebbero la complicità fra i due schieramenti. «Cospiratori israeliani e palestinesi agiscono insieme per farla finita con il processo di pace», ha detto Arafat preannunciado di voler presentare in pubblico «documenti» su questa presunta collaborazione fra gruppi estremisti al «momento opportuno». Fin d'o[redacted] però ha ricordato che Awishai Raviw, [redacted] capo del gruppo ebraico Ejal, quello da [redacted] è uscito l'assassino del premier Yitzhak Rabin, ha «reso noto pubblicamente» di aver incontrato per cinque volte alcuni leader [redacted] Hamas e della Jihad.

[Ansa]

[redacted]

Classifica del Times

Susanna Agnelli 50° [redacted] le do[redacted] più potenti

LONDRA. Susanna Agnelli si è piazzata al cinquantesimo posto nella «hit parade» delle donne più potenti del pianeta che il «Times» sta pubblicando a puntate. Dell'attuale ministro degli Esteri italiano, il «Times» scrive: «In quanto membro della dinastia Agnelli ha una [redacted] rapporti estremamente buoni», «non è coinvolta negli scandali politici d'Italia» e «conosce bene la sua materia sebbene, per qualche critico, dimostra [redacted] non [redacted] troppa pazienza per i dettagli nella gestione dell'Unione Europea». Il quotidiano londinese ha finora pubblicato, in tre puntate, l'elenco [redacted] 75 delle «magnifiche [redacted]. Nella classifica dal 26° al centesimo posto campeggiano, oltre alla Agnelli, altre cinque italiane: Liliana Ferraro (52°), Emma Bonino (58°), Letizia Moratti (62°), Irene Pivetti (63°) [redacted] infine il giudice Ilda Boccassini (95°).

[Ansa]

Anna e Fiorello, è finita

Sarebbe finita davvero la love story tra Fiorello e Anna Falchi (foto). Il re del karaoke e l'attrice si sono lasciati e pare che questa volta la rottura sia definitiva, almeno a giudicare dalle dichiarazioni rilasciate da lui. Sorpreso venerdì a tarda sera, senza la compagna, in un locale di Roma dalle telecamere di Enrico Papi, conduttore di «Chiacchiere», Fiorello ha esitato a confessare che il fidanzamento si è infranto. La vita sentimentale come va?, ha chiesto l'implacabile acchiappa-vip di Raiuno. «Male - ha risposto Fiorello - perché deve andare sempre bene? Non mica faccio come tanti altri che rispondono bene anche quando va male. Adesso sono single. Non vedi che sono solo?». Ma allora con Anna è finita?, ha chiesto ancora Papi. «Sì», è stata la laconica risposta. Chi ha deciso la rottura? «E' finita come tutte le storie... Diciamo di comune accordo».

La «Butterfly» di Bob Wilson

Al Teatro Comunale di Bologna sono ormai al termine i preparativi per la «Madama Butterfly» di Giacomo Puccini, che (scioperi permettendo) dovrebbe debuttare martedì in allestimento firmato da Bob Wilson (foto) e interpretato da Adriana Morelli. «Butterfly» è la prima opera ascoltata dal regista americano. Da allora ha pensato ad essa, per usare le parole, «come a un'opera nobile, una sorta di grande albero, un pino alto in mezzo alla foresta». Secondo Wilson, centrale è la figura del bimbo: «un personaggio molto importante. Al termine Pinkerton vede Butterfly morente, chiama il suo nome e si accorge del bambino. E' qui che si vede il dolore di questa grande storia d'amore». Lo spettacolo per molto tempo sarà senza scene per favorire l'immaginazione del pubblico. Il regista ha citato l'esempio di un'opera alla radio, e di un film muto, dove molto spazio è lasciato alla fantasia.

LA STAMPA

SPETTACOLI

Domenica 17 Marzo 1996 21

Piovono dall'estero accuse unanimi: «Siete Terzo Mondo»

DISCHI PIRATA

Italia capitale

Qui sopra a sinistra Mina, a destra Lucio Battisti. Il disegno è di Quino, da Fantasticheria/ Mondadori

Esportiamo in Europa il 44 per cento della produzione pirata. Siamo terzi al mondo dopo Cina e Russia

ROMA. Paese di pataccari. Ecco la bella fama che ci siamo conquistati. Che l'Italia fosse uno dei paradisi dei falsari video e disco - anche in virtù di una legislazione quanto mai permissiva - è ormai fatto assodato. Ma siamo addirittura al terzo posto assoluto in questa attività: ce lo mandano a dire quelli dell'Ifpi, l'International federation of phonographic industry, che hanno spedito a Roma una delegazione per chiedere al Governo italiano misure più efficaci contro un flagello che danneggia pesantemente anche i discografici italiani. Secondo la Ifpi, il 44 per cento circa della produzione pirata venduta in Europa arriva dall'Italia. Nel '94 abbiamo esportato ben 15 milioni di bootleg. L'Ifpi ritiene anche che oltre un terzo di tutte le registrazioni (metà delle cassette e il 20 per cento dei cd) vendute nel nostro Paese siano copie illegali, bootleg o contraffazioni.

La capitale della pirateria è Napoli: nel Sud la quota di vendite illegali è del 40 per cento sul totale del mercato, rispetto al 26 per cento del Nord. Ma una sorta di «isola felice» per la produzione di falsi è anche San Marino.

Nel '95 le forze dell'ordine hanno sequestrato un milione e duecentomila musicassette e 600 mila cd «fuorilegge», ma è una goccia nel mare: meno di un decimo dell'intero business, sostiene l'Ifpi. A conti fatti, oltre 140 milioni di dollari perduti ogni anno dalla nostra discografia ufficiale. In Europa, infatti, secondi soltanto alla Russia. Protetti da norme che non hanno eguali in nessun'altra nazione della Cee, i produttori nostrani di bootlegs hanno potuto raddoppiare in tre anni (dal '91 al '94) il volume d'affari, arrivando a insidiare il «primato» della Cina. Contemporaneamente, le vendite ufficiali in Italia sono calate del 20 per cento, mentre all'estero si assisteva a una crescita del 9.

Adesso si corre ai ripari: dall'inizio del '96 qualche limite è stato imposto. Ma non basta a placare le ire delle majors, che ci trattano a pesci in faccia: «L'Italia si comporta come un Paese del Terzo mondo - taglia corto Rupert Perry, presidente della Emi Europa. - La pirateria è un fenomeno fisiologico ovunque, ma qui è completamente fuori controllo».

Se poi fosse un problema solo interno, i padroni della musica potrebbero pure fregarsene: in fondo, siamo agli ultimi posti nella classifica mondiale della spesa pro-capite per i dischi. Ma Arnold Bahlmann della Bmg spiega che «il 95 per cento delle registrazioni illegali scoperte in Gran Bretagna lo scorso anno arrivava dall'Italia». E Paul Russell della Sony aggiunge che alcune rockstar preferiscono esibirsi nel nostro Paese proprio perché considerano «a rischio-bootleg»: «Nel '94, il disco pirata del concerto d'apertura del tour dei Pink Floyd era in vendita per le strade italiane pochi giorni dopo l'evento».

L'Ifpi sottolinea quindi che la pirateria italiana «destabilizza i mercati internazionali e danneggia la reputazione [illegible] nel Paese». E gli industriali italiani del disco, che da anni si stracciano le vesti invocando più decisi interventi, stavolta fanno il muso duro: la Fimi, l'associazione che riunisce le principali aziende del settore, ha creato una nuova struttura, totalmente dedicata alla lotta antipirateria. Un organismo che, pur essendo in funzione da appena due mesi, ha già raggiunto risultati positivi nello stroncare il fenomeno. «Ma - commenta amaro il presidente della Fimi, Gerolamo Caccia Dominioni - quando scopriamo qualche falsario, passano anni prima del processo, e alla fine se la cava con una multa di pochi milioni per una frode che non costa miliardi». Così, aggiunge Caccia Dominioni, «vediamo deperire, giorno dopo giorno, il patrimonio culturale di un settore, quello musicale, in cui l'Italia da sempre va fiera nel mondo». Oltretutto, sostengono i discografici italiani, ciò «erode le possibilità di nuovi e sempre maggiori investimenti nella ricerca e nello sviluppo di nuovi artisti».

Stessi problemi per il mercato dell'home video: in Campania c'era addirittura una tv privata che trasmetteva film ancora programmati nelle sale in prima visione.

Ancora Caccia Dominioni: «Bisogna adottare pene più gravi contro operatori palesemente illeciti, dare maggiori poteri alle forze dell'ordine, applicare sanzioni dure contro chi viola le leggi sulla proprietà intellettuale».

Per l'Ifpi, la «campagna d'Italia» è d'importanza cruciale: vincerla, significherebbe debellare la pirateria europea, primo passo per poter credibilmente invocare misure più efficaci contro il traffico internazionale di falsi. I danni provocati ogni anno dalla pirateria musicale mondiale supererebbero infatti i 4 miliardi di dollari.

Gabriele Ferraris

«HIT» DELLE CONTRAFFAZIONI

DISCO PIU' CONTRAFFATTO

«The Dark Side of the Moon», Pink Floyd

GRUPPO PIU' CONTRAFFATTO

Italiani: LITFIBA (poi PFM e Area)
Stranieri: Pink Floyd (poi i Rolling Stones e Bob Dylan)

CANTANTI ITALIANI PIU' CONTRAFFATTI

Mina, Battisti e Baglioni

PREZZI

15 mila lire (un cd normale costa 33/35) mila

GENERE PIU' CONTRAFFATTO

Musica leggera italiana

CITTA' in testa alla produzione di contraffazioni

Napoli

CITTA' dove più si vendono i dischi contraffatti

Napoli (poi Palermo e Torino)

LUOGHI DI [illegible]

Bancarelle nelle fiere e nei mercati; centri storici delle città; stazioni ferroviarie; stazioni della metropolitana

Una scena di «Pocahontas»: la Disney è particolarmente bersagliata dalla contraffazione dei suoi film

Pocahontas, paura dei furti

La Disney anticipa di sei mesi l'uscita delle videocassette

LOS ANGELES. Nel tentativo di combattere la pirateria internazionale, la Walt Disney anticiperà di sei mesi la distribuzione delle videocassette di «Pocahontas». Per la prima volta nella storia del colosso cinematografico americano, le cassette usciranno contemporaneamente in Inghilterra e negli Stati Uniti.

Riuscirà la Disney, con questa soluzione, ad arrestare l'emorragia di dollari provocata dalla riproduzione piratesca delle sue opere? La vendita legale di videocassette frutta alla Disney circa 130 milioni di dollari l'anno (oltre 195 miliardi di lire). Ma succede che, appena una cassetta esce in America, intervengano i pirati, che da [illegible] rubati o con registrazioni effettuate direttamente nelle sale cinematografiche, mettono in circolazione i loro falsi.

L'anno scorso la Disney ha venduto quattro milioni di video di «Re Leone», ma calcola che siano circolate non meno di due milioni di copie pirata. Per ovviare a questo danno, la Major americana ha dunque deciso non soltanto di pubblicare contemporaneamente negli Stati Uniti e in Inghilterra le videocassette di «Pocahontas», ma di anticiparne l'uscita di sei mesi.

Phil Jackson, direttore della Buena Vista, la compagnia che distribuisce in Inghilterra i video Disney, spiega: «Generalmente i pirati portano una copia di video dagli Stati Uniti e la usano come un master da cui "tirano" migliaia di copie illegali. Abbiamo deciso di bloccarli facendo uscire la cassetta in entrambi i Paesi nello stesso giorno». Il commercio di video pirate in Inghilterra sottrae alle industrie circa 4 milioni di dollari l'anno (circa 360 miliardi), che corrisponde a un quarto del loro giro d'affari globale, stimato in un miliardo di dollari. Reg Dixton, direttore generale della «Fact», la Federazione che combatte i ladri di copyright, rivela che generalmente gli utili ricavati dalla vendita illegale di videocassette servono a finanziare il traffico di droga, la pornografia e il terrorismo. [s. n.]

Ieri in tv «Rose rosse» e «Mille lire al mese»

Marini lascia, Baudo torna nella sfida del sabato sera

ROMA. Pippo Baudo che arriva, Valeria Marini che lascia. Un ritorno e un arrivederci nei due programmi concorrenti della prima serata del sabato sera italiano, «Mille lire al mese» su Raiuno e «Rose rosse» su Canale 5. Un giovane mito se ne va dalla tv, un altro, più consolidato, non la molla. Così ieri sera i due programmi sono andati in onda (vedremo oggi i risultati d'ascolto) mossi da richiami ulteriori rispetto al consueto andamento del varietà. Sigle assolutamente concomitanti, poi l'attesa. Che cose dirà Baudo, si commuoverà la Marini? Valeria ha cominciato a preparare il pubblico al suo allontanamento rivelando alla «signora Leonida», Leo Gullotta, che la voleva dare gli «otto giorni», di doverla invece lasciare subito. Con i suoi languidi sguardi, la Grande Bionda ha poi assicurato tutti che «vorrò sempre bene alla signora Leonida come vorrò bene a tutti voi». Meno male. I saluti veri e la commozione di Valeria sono arrivati soltanto alla fine di «Rose rosse», dopo parodie della politica italiana, che al programma del Bagaglino si sta chiaramente ispirando.

Pippo Baudo ha invece giocato sulla sua assenza dal video. «Mille lire al mese», che Pippo presenta con Giancarlo Magalli, è un programma che ripercorre gli ultimi cento anni di storia italiana attraverso le canzonette. Ieri toccava agli Anni Cinquanta. Magalli è entrato in scena da solo, ricordando «quello alto» che era con lui, ma che adesso non c'è più. Invece «quello alto» è arrivato puntualmente: in forma, elegante, smoking impeccabile, scarpe di vernice, buona che andava però via via affievolendosi, ha fatto alcune allusioni al tempo che ha passato lontano dalla tv: «Sono andato a Sanremo e ho perso la voce per colpa di un croupier». Battute: battute per Pippo, battute per Valeria, nella grande «fiction» che è la tv. [s. n]

Valeria Marini

Dopo le polemiche sulle orchestre italiane, grande concerto a Santa Cecilia

Sawallisch, Schumann tutto nuovo

Nel «Requiem» anche momenti di autentica poesia

ROMA. Lo sclerotizzarsi della vita musicale italiana, attraverso la ripetizione delle stesse musiche, induce a fare rilievo a cose di scarsa importanza e a farne altre molto più interessanti; non è importante, ad esempio, la solita solfa sul modesto livello delle orchestre italiane innescata da alcune incaute dichiarazioni di Wolfgang Sawallisch: se le orchestre sinfoniche sono un «servizio pubblico», come qualcuno va dicendo, ci sono servizi più urgenti e bisognosi di cure; se sono un organismo artistico frutto di raffinate competenze tecniche e di lunghe esperienze ci vuole pazienza: quando le scuole di musica diventeranno più esigenti e i concorsi più frequenti, anche l'Italia (che non è un Paese musicale, come molti credono) potrà aumentare il numero delle sue buone orchestre.

La cosa interessante, invece, è che Sawallisch e l'Accademia di Santa Cecilia abbiano presentato all'Auditorium di via della Conciliazione un'opera [illegible] ai più come il «Requiem» op. [illegible] di Robert Schumann, approfittando della nuova edizione nell'Opera Complete in corso di stampa presso Schott. «Requiem» che in sé non è un capolavoro, un documento per testimoniare la conclusione di uno svolgimento creativo e il punto d'innesto di una nuova parabola: anche Brahms, che nel rigore di gu[illegible] dei dubbi sull'opportunità della pubblicazione postuma, dimostra in più punti di averlo assorbito nella genesi del suo «Requiem Tedesco».

Ci voleva un direttore e un musicista della statura di Savallisch per farlo considerare nella luce migliore al pubblico di Santa Cecilia, approfittando della buona vena del Coro dell'Accademia diretto da Norbert Balatsch e di quattro valenti solisti. L'opera è essenzialmente corale, l'orchestra svolgendo per lo più un umile compito di raddoppio; commo[illegible] la prima pagina, che incomincia [illegible] il quartetto «Fidelio» di Beethoven, e di grande impressione il tema del «Dies irae», una disperazione tutta interiore scandita su un ritmo di ballata tragica [illegible] il secondo tempo del «Requiem» di Brahms. Dopo, fra zone grigie emergono tuttavia momenti di poesia: [illegible] et precesserunt del soprano solo (Paola Munari) che ricorda l'angelo caduto del «Paradiso e la Peri» e tutto l'episodio finale che si ricongiunge al primo. In conclusione, un avvenimento di cultura musicale: di quelli che si vorrebbero [illegible] sempre più spesso.

Pinerolo, il Comune non ha il piano pluriennale di attuazione

Stop alle licenze edilizie

L'assessore: è colpa della burocrazia
Intanto il mercato della casa ristagna

L'assessore all'Urbanistica Pietro Rivò: «La situazione edilizia si sta facendo difficile a Pinerolo»

Difficoltà in arrivo per chi intende chiedere concessioni edilizie a Pinerolo. Il Comune, non essendosi dotato di un piano pluriennale di attuazione (strumento di programmazione urbanistica richiesto da un recente decreto regionale) non è in regola con le nuove normative. «Ci troviamo di dover affrontare l'ennesimo pasticcio, legato a burocrazia e confusione di normative - afferma Pietro Rivò, assessore all'Urbanistica -, in passato c'eravamo dotati del ppa ma poi i nuovi decreti, nel tentativo di snellire le pratiche, l'avevano abolito e di conseguenza anche noi ci eravamo adeguati». Il Comune di Alessandria che l'aveva ugualmente redatto si era visto bloccare la sua adozione dal Coreco. «A sorpresa il decreto di gennaio lo impone nuovamente.

Una vicenda che di certo ha messo in difficoltà molte città, soprattutto quelle come Pinerolo che stanno per adottare un nuovo piano regolatore. «Se oggi venisse preparato un ppa (la durata dell'iter va dai 90 ai 120 giorni) andrebbe a sovrapporsi con l'adozione del nuovo piano regolatore che entro settembre dovrebbe essere approvato dal Consiglio comunale. «Noi saremmo pronti a dotarci del nuovo ppa - continua Rivò -, ma l'assurdo è che lo si dovrebbe prevedere sul vecchio piano regolatore, con l'entrata del nuovo non avrebbe più nessuna efficacia».

Un'autentica doccia fredde per il sindaco e la commissione urbanistica, arrivata dopo l'incontro con i tecnici della Regione i quali hanno escluso ogni possibilità di risolvere a breve termine la situazione. «Esiste comunque una speranza, il decreto legge di gennaio ha validità per 60 giorni, a fine marzo ne verrà adottato uno nuovo, chissà se questa volta il ppa verrà nuovamente depennato», dicono in Comune. In caso contrario la commissione edilizia del Comune di Pinerolo lavorerà solo per rilasciare concessioni per piccoli ampliamenti e lavori di ristrutturazione.

Inevitabile le reazioni negative fra i progettisti per quest'ulteriore «frenata» all'edilizia pinerolese. La commissione igienico-edilizia potrà comunque concedere le concessioni relative a quegli interventi di edilizia convenzionata: nessun rischio quindi per le abitazioni che dovranno essere realizzate in via Poirino, via Martiri, Abbadia Alpina. «Ma il resto del mercato è stato comatoso - precisa l'ingegner Giorgio Bruera, titolare di uno studio di progettazione -, la Regione rimanderà entro giugno il piano regolatore per le controdeduzioni, e ben conoscendo le lungaggini di queste pratiche sono convinto che Pinerolo avrà il nuovo piano solo fra due anni. Ebbene, allora è meglio che fin da domani mattina con tutte le difficoltà del momento gli uffici comunali si attivino per preparare un nuovo piano pluriennale di attuazione; sarebbe assurdo penalizzare ulteriormente tutto il settore».

Antonio Giaimo

Tra San Sebastiano e Verolengo

Il ponte militare costruito dalla Provincia tra San Sebastiano Po e Verolengo, nel settembre scorso, per fare fronte ai disagi delle popolazioni dell'Oltrepò chivassese, causati dal crollo del ponte a Chivasso durante l'alluvione del '94

«Ora diventi definitivo il ponte Bailey sul Po»

Si mobilitano i sindaci della collina
Provincia: disponibili ad intervenire

E' indispensabile che al più presto si intervenga con tutte le risorse finanziarie necessarie per trasformare da provvisorio in definitivo il ponte militare Bailey di collegamento tra la statale 590 della Valle Cerrina e San Sebastiano Po e la circonvallazione di Verolengo. Lo hanno ribadito una quindicina di amministratori comunali della collina chivassese da San Raffaele Cimena e Verrua Savoia, oltre a Verolengo, nonché una delegazione del Comitato della collina guidato da Luigino Sceglie, alla Commissione IV Trasporti e viabilità presieduta dal presidente Luciano Ponzetti. Il Comitato e gli amministratori della collina hanno consegnato ai componenti della commissione 5000 firme di cui una parte sono di aziende operanti sul territorio e che contano dipendenti, nonché le delibere dei vari Consigli comunali, proprio per chiedere un ponte definitivo. La delegazione è stata poi ricevuta dal prefetto Vittorio Stelo.

Luciano Ponzetti

Nel settembre scorso la Provincia ha realizzato un collegamento provvisorio sul fiume tra San Sebastiano Po e Verolengo mediante la costruzione di un ponte militare e di tratti di strada. Un intervento di 2 miliardi e 200 milioni. «Questo collegamento provvisorio ha dimostrato in questi mesi una utilità ed una funzionalità eccellenti, facendo registrare 7500 passaggi auto giornalieri e garantendo il collegamento diretto con la grande viabilità autostradale Torino-Milano», afferma il consigliere Fluttero. Aggiunge: «Questo ponte, se si esclude quello urbano di Chivasso che è in fase di realizzazione e non sarà ultimato fino al novembre prossimo, rappresenta l'unico collegamento della vasta area dei comuni della collina chivassese con la pianura e l'oltrepò, tra il ponte di Crescentino e quello di Castiglione, che distano oltre chilometri».

Il presidente Luciano Ponzetti ha detto che c'è una disponibilità da parte della Provincia alla trasformazione definitiva del ponte». Adesso il problema verrà trattato dal Consiglio provinciale, quindi toccherà alla giunta approvare l'opera e trovare i finanziamenti. Anche il consigliere regionale dei Verdi, Pasquale Cavaliere, ha presentato una interrogazione al presidente del Consiglio regionale per sapere quali sono le intenzioni della giunta nei confronti di un ponte definitivo al posto Bailey.

Proteste invece sul fronte treni. Tordo l'avvio della ricostruzione del ponte ferroviario sul Po in frazione Abate di San Sebastiano Po della linea Chivasso-Asti. Solo in questi giorni, a 16 mesi dal crollo, è stato assegnato l'appalto. Sulla questione il senatore Tapparo ha presentato un'interrogazione.

Diego Andrà

PROVINCIA PIANURA

CHIVASSO

Scontro fra furgoni artigiano ferito

Gerardo Intenza, 37 anni, artigiano, residente a Barbania in borgata Colli 5, ieri mattina è finito all'ospedale di Chivasso per le ferite riportate in un incidente sulla statale 31 bis alle porte di Crescentino. Al volante del suo furgone «Daily» si è scontrato con il «Ducato» guidato da Pietro Coppo, 62 anni, di Gabbiano. Nell'incidente è rimasta coinvolta anche la «Panda» di Ignazio Manna, 44 anni, di Crescentino.

CUCX

Rapinata sull'auto al passaggio a livello

Una commerciante Vincenza Alessio, 41 anni, è stata rapinata da un giovane mentre era ferma in macchina davanti ad un passaggio a livello chiuso. L'uomo, a volto scoperto e armato di pistola, l'ha costretta a consegnare 560 mila lire ed è poi fuggito a bordo di un'auto condotta da un complice. L'episodio è accaduto in corso Ortigara.

BUTTIGLIERA ALTA

Disagio giovanile se parla don Ciotti

Presidi delle scuole, sindaci e studenti della Valle di Susa e Sangone s'incontrano martedì prossimo, ore 21, presso il liceo scientifico Emilia Piceo Bonglovanni di villa San Tommaso a Buttigliera Alta, per conferenza-dibattito con don Ciotti sul tema: «Il disagio giovanile e la tossicodipendenza nel mondo della scuola».

LORANZE'

Oggi funerali del vicesindaco

Si svolgeranno oggi alle 15 nella chiesa parrocchiale del paese i funerali di Antonio Beata, 55 anni, vicesindaco del paese, precipitato qualche giorno fa dal balcone al secondo piano della sua villetta, in via Fiorano 8. Ricoverato in ospedale a Ivrea le sue condizioni erano apparse subito molto gravi. Inutili le cure prestate dai medici: Antonio Beata è morto l'altra mattina.

RIVAROLO

Le «Immagini» inedite girate dal guardaparco

«Video» girati dai guardaparco del Gran Paradiso verranno proposti giovedì prossimo, ore 21 nella sala ex Cral (via Pella). Intervengono il direttore del parco, Luciano Rota, e l'ispettore sanitario, Vittorio Faracino. Organizzano Gli «Amici del Gran Paradiso» (che presentano l'attività per il '96) e gli assessorati alla Cultura e all'Ambiente del Comune. Ingresso libero. Informazioni allo (0124) 26.377.

A giudizio la ragazza d'Ivrea accoltellata da un amico

Vittima e anche imputata Alla festa fumarono spinelli

Irma Pagliari venne colpita con coltello da Luca Giovanetto il 30 giugno dopo una festa

Vittima, innanzitutto, ma anche imputata. Il nome di Irma Pagliari, la ventenne di Ivrea che rischiato morire per le coltellate infertele dal compagno di studi Luca Giovanetto, di Montalto, compare nella richiesta di rinvio a giudizio che il pm Braghin ha presentato al gip De Marchi.

A farla finire nei guai, insieme al suo aggressore e ad un altro coetaneo, Francescomarco Sini, anch'egli di Ivrea, sono i due spinelli di hashish che si sarebbero passati (e avrebbero ceduto a S.M., fidanzata di Giovanetto) durante la di fine anno scolastico terminata poi nel sangue, il 30 giugno scorso.

I compariranno in udienza preliminare il 4 aprile: Per Giovanetto, che sarà quindi a fianco della ex vittima, le accuse ben più gravi: oltre che di tentato omicidio, il giovane (difeso dagli avvocati Ferrero e Oberto) è imputato anche di rapina, tentata rapina, furto e lesioni.

I giovani dopo l'esame a Torino all'istituto Paideia erano tornati ad Ivrea e si no ritrovati a di Irma Pagliari, in via dei Chiodi 14. Là per festeggiare il buon esito degli esami avevano stappato una bottiglia di spumante, e poi fumato gli spinelli comprati a Torino.

Il caldo, lo stress, il vino e il fu- potrebbero essere la del raptus di follia di Luca Giovanetto che, afferrato un coltello, aveva colpito Irma riducendola in fin di vita; nella fuga aveva rubato due auto e picchiato altre persone.

Architetto condannato

l'alloggio liberarlo dall'ipoteca

Il pretore Petrini ha condannato a otto mesi di reclusione e 800 mila lire di multa l'architetto Bruno Caggiula, 54 anni, strada Santa Vittoria 30, Moncalieri, per aver truffato i coniugi Carlo Pallavicini e Francesca Cavaglià, nell'acquisto di un alloggio del settecentesco Palazzo Duc di piazza Vittorio Emanuele, nel centro storico di Moncalieri. Stando all'accusa l'architetto si sarebbe impegnato contrattualmente, pur essendo «in uno stato di dissesto finanziario», a liberare l'alloggio dalla frazione di ipoteca gravante sul palazzo, a garanzia del mutuo bancario di miliardo ottenuto nell'86 dal professionista per l'acquisto dell'intero immobile.

I coniugi Pallavicini, insomma, dopo aver sborsato 200 milioni per acquistare l'alloggio sono stati costretti, in seguito al fallimento dell'architetto, a pagare un mutuo di 107 milioni (salito poi a 140 per interessi di mora) per eliminare l'ipoteca.

Rapina a Chivasso

mascherati supermercato 20

Due banditi, armati di pistola e sciarpa sul viso, alle 19,30 hanno assaltato il supermercato discount «LD» di stradale Torino 230, periferia di Chivasso. Al momento colpo nel centro di vendita, che si trova in una zona isolata ai confini con Brandizzo, c'erano una decina di persone, compresi gli ultimi clienti. Mentre uno dei rapinatori si è subito diretto alle casse e sotto la minaccia delle armi ha costretto la commessa a consegnare l'incasso, il compagno teneva a bada i clienti e il resto del personale. Il tutto si è svolto in pochi istanti. Da un primo conteggio, il bottino della rapina ammonterebbe ad oltre venti milioni.

I rapinatori si sono poi dileguati a bordo di una Fiat Uno che avevano lasciato sul piazzale col motore acceso. Scattato l'allarme, sul posto sono accorsi i carabinieri i quali hanno pure effettuato posti di blocco in tutto il circondario, dei rapinatori nessuna traccia.

IL VOSTRO USATO
USATELO PER PASSARE A FIORINO.

Per chi passa a Fiorino almeno
3 MILIONI
per il vecchio usato

E inoltre, eccezionali offerte di finanziamento:
7.000.000 PER PANDA VAN | 15.000.000 PER MARENGO
10.000.000 PER UNO VAN | PER FIORINO*
10.000.000 PER SCUDO | 20.000.000 PER DUCATO
IN 20 MESI ZERO

FIAT PATTO CHIARO

Fiorino ha superato un nuovo record, quello della supervalutazione più ricca. Fino al 31 marzo il vostro vecchio veicolo commerciale vale almeno 3 milioni per passare ad un nuovo Fiorino e se vale di più verrà supervalutato. Lasciate alle spalle i vecchi problemi, passate ai nuovi record di Fiorino: volume interno 3,2 metri cubi, portata utile 620 kg, lunghezza interna 1,78 m, eccezionale comfort, idroguida, insuperabile varietà di gamma. E non dimenticate tutti gli altri veicoli commerciali Fiat che vi aspettano questo mese con finanziamenti straordinari. Adesso sapete come dare una in più ai vostri affari. Non vi resta che partire.

* L'offerta di finanziamento non è cumulabile con la supervalutazione dell'usato.

veicoli commerciali
L'ITALIA CHE LAVORA

Esempio di finanziamento. Importo L. 15.000.000. Numero rate: 20. Importo rata: L. 750.000. Spese pratica: L. 250.000 TAN 0% TAEG 1,9%. Offerta non cumulabile, valida fino al 31/3/96 sui modelli in rete salvo approvazione SAVA. Per ulteriori informazioni consultare i fogli analitici pubblicati a termine di legge.

CONCESSIONARIE E SUCCURSALE FIAT DELLA PROVINCIA DI TORINO

AUTOCAGNO TORINO • AUTOFRANCIA TORINO • AUTOINGROS BORGARO TORINESE • CHIVASSO • ESSEEFFECAR CARIGNANO
F.LLI TORINO • F.LLI MOLINAR VENARIA • MELLANO IL GRIFFA ORBASSANO • NOVAUTO IVREA • ORECCHIA E SCAVARDA TORINO
PAGLIERO RIVAROLO • PROGETTO TORINO • SARAUTO ROSTA • TORINO AUTO TORINO • V.A.R.T. RIVOLI • SUCCURSALE TORINO TORINO

Ivrea, chiesto il rinvio a giudizio per la studentessa accoltellata

Da «vittima» a imputata

Spinelli durante la festa

Vittima, innanzitutto, ma anche imputata. Il nome di Irma Pagliari, la ventenne di Ivrea che aveva rischiato di morire per le coltellate infertele dal compagno di studi Luca Giovanetto, di Montalto, compare nella richiesta di rinvio a giudizio che il pm Broghin ha presentato al gip De Marchi.

A farla finire nei guai, insieme al suo aggressore e ad un altro coetaneo, Francescomarco Sini, anch'egli di Ivrea, sono i due spinelli di hashish che si sarebbero passati (e avrebbero ceduto a S.M., fidanzata di Giovanetto) durante la festa di fine scolastico terminata poi nel sangue, il 30 giugno scorso.

I tre compariranno in udienza preliminare il 9 aprile. Per Giovanetto, che sarà quindi a fianco della sua ex vittima, le accuse sono ben più gravi: oltre che di tentato omicidio, il giovane (difeso dagli avvocati Ferrero e Oberto) è imputato anche di rapina, tentata rapina, furto e lesioni.

I fatti erano stati dettagliatamente raccontati dai giovani che avevano partecipato alla festa. Unico a ricordare quasi nulla era stato, fin dalle ore immediatamente successive all'arresto, Luca Giovanetto. «Abbiamo comprato gli spinelli a Torino - avrebbero spiegato gli studenti ai magistrati -, dopo l'esame all'istituto Paideia. Poi siamo tornati ad Ivrea».

I giovani (con loro c'erano anche la fidanzata di Giovanetto e un altro compagno di studi, che però si era allontanato quasi subito) si sono poi ritrovati a casa di Irma Pagliari, in via dei Chiodi 14. Lì erano stati raggiunti telefonicamente dalla preside della scuola, che aveva comunicato loro il buon esito della prova. «Non abbiamo fatto nulla di male - avrebbero aggiunto i ragazzi -. Per festeggiare abbiamo stappato una bottiglia di spumante, e poi fumato gli spinelli».

Il caldo, lo stress, un bicchiere di vino, il fumo: potrebbero essere stata questa miscela a causare il raptus di follia di Luca Giovanetto. Afferrato un coltello, aveva colpito Irma Pagliari riducendola in fin di vita; nella fuga, poi, aveva rubato due auto (provocando altrettanti incidenti) e picchiato altre persone.

Mauro Revello

Irma Pagliari

FAVRIA

Geometra sotto inchiesta

Finisce sotto inchiesta il geometra Antonino Coha, residente a Favria in via Bonaudo 3. A far scattare il procedimento penale è stata una querela di Laura Marchetti, 52 anni, titolare della società di materiali edili «Fratelli Marchetti» di Rivarolo: nella denuncia, presentata alla magistratura torinese tramite l'avvocato Fiore, si ipotizzano i reati di falso materiale e tentata truffa. La vicenda risale al dicembre scorso. Secondo le accuse, Coha avrebbe contraffatto due fatture (in tutto, 8 milioni e 600 mila lire) per farle risultare pagate, riproducendo la firma di Laura Marchetti che avrebbe ripreso da una bolla di accompagnamento per la vendita di altro materiale.

Ex vicesindaco

A Loranzè i funerali di Beata

Si svolgeranno oggi alle 15 nella chiesa parrocchiale di Loranzè i funerali di Antonio Beata, 55 anni, vicesindaco del paese, precipitato qualche giorno fa dal balcone al secondo piano della villetta, in via Fiorano 8. Soccorso dalla moglie e dai figli Luca e Alberto, è stato immediatamente ricoverato in ospedale a Ivrea. Le sue condizioni, però, erano apparse subito disperate: il volo di 4 metri e l'impatto sul selciato di casa gli avevano provocato un forte trauma cranico oltre a lesioni e fratture in tutto il corpo.

Inspiegabile la dinamica della disgrazia: l'uomo era appoggiato alla balaustra della terrazza quando improvvisamente aveva perso l'equilibrio cadendo in avanti.

Secondo i primi accertamenti l'ex vicesindaco di Loranzè potrebbe essere stato colto da un malore improvviso.

Infondate, secondo i famigliari, le voci di un tentativo di suicidio: «Non ci sono ragioni per un gesto così estremo. E' stata certamente una tragica fatalità a farlo precipitare nel vuoto».

A Quincinetto

Editoria canavesana in mostra

Si definiscono gli ultimi dettagli per la «Prima mostra-mercato dell'editoria canavesana», organizzata dalla comunità montana Dora Baltea con la collaborazione dell'Apt del Canavese e soprattutto, dei curatori Chiara Abrardi e Dario Pasero. A giorni sarà diffuso il programma della rassegna, che si svolgerà dal 18 al 21 aprile nel Salone delle Feste e delle Tradizioni di Quincinetto.

«I giochi», ormai, sono praticamente fatti: previsti oltre 40 stands. «Sono cifre - dicono, soddisfatti, i promotori - che superano oltre le nostre previsioni iniziali. E questo ci fa ben sperare per la buona riuscita della manifestazione e per il suo futuro».

Più che di numeri, però, i curatori della rassegna preferiscono parlare di qualità e di obiettivi. «Con questa mostra-mercato - spiega Dario Pasero - si vuole favorire la diffusione della cultura canavesana, sovente trascurata. E, insieme, dare la possibilità di un contatto diretto fra lettori e autori (per cui verrà allestito uno spazio di "salotto") e fra autori ed editori». Libri, riviste, cartoline, posters, dischi e spartiti: tutto quanto verrà esposto in questo «Salone del Libro» in miniatura è, sovente, il risultato di laboriose ricerche.

Dario Pasero

«C'è una enorme quantità di materiale - sostiene Angelo Canale Clapetto, assessore alla cultura della comunità montana - che giace dimenticato in scaffali e bauli, la cui esistenza è spesso ignorata anche dagli addetti ai lavori. La mostra-mercato vuole riportare all'attenzione del pubblico queste opere, cercando di non trascurare alcun settore».

Le premesse sono ottime. All'iniziativa (cui è collegato un premio letterario) hanno già aderito diverse case editrici, tipografie, singoli autori, circoli culturali; e si riscontra interesse non solo in Canavese, ma anche in Valle d'Aosta, nel Biellese, fino a Torino e Milano. Oltre alla mostra-mercato vera e propria, infine, sono previste visite per le scuole della zona, tavole rotonde, dibattiti, incontri di musica e poesia.

[m. rev.]

BREVE

FARMACIE

Aperte per turno oggi in Canavese

Orlacchio (Cascinette, via Crotta 180); Sini (Vische, via Amione 40); Bertotti (Cuorgnè, piazza Morgando 4) e Grosso (Lombardore, via Torino 6).

Arrivano gli stipendi alla Sigma

Buone notizie in arrivo per i dipendenti della Sigma, l'azienda di Barone che produce piastre elettroniche e che è stata posta recentemente in liquidazione. I lavoratori attendono da tempo il pagamento degli stipendi arretrati: le pendenze secondo quanto ha dichiarato il liquidatore Baratta ai sindacati in un recente incontro, saranno regolate in due tranche, la prima dovrebbe arrivare entro il 15 marzo, la seconda entro metà maggio. Intanto nello stabilimento di Barone, che grazie a un contratto d'affitto d'azienda si ritrova adesso ad operare sotto il marchio della ditta torinese Cable, la produzione procede a pieno ritmo.

Programmi e sviluppo del polo telematico

I programmi finora realizzati e gli sviluppi futuri del Polo telematico del Canavese saranno illustrati domani a Ivrea, in un incontro presso il centro congressi La Serra con inizio alle ore 15. Al convegno interverranno anche il ministro della funzione pubblica Franco Frattini e i presidenti di Regione e Provincia, Enzo Ghigo e Mercedes Bresso.

RONCO

Allarme per 100 litri di gasolio caduti nel Soana

Allarme, l'altro pomeriggio, per un mini inquinamento del torrente Soana. Un centinaio di litri di gasolio si sono riversati nel corso d'acqua mentre si stavano completando le operazioni di rifornimento della cisterna che alimenta la caldaia del ricovero «San Giuseppe». L'incidente sarebbe stato provocato dalla rottura accidentale di un condotto; i danni sono limitati.

Croce Rossa, Francescato è il nuovo ispettore

Paolo Francescato è stato eletto ispettore dei volontari del soccorso della Croce Rossa di Ivrea. Al suo fianco lavoreranno nel ruolo di vice Ivano Marangon e Tiziana Bertino.

DOVE & QUANDO

Carnevalino. Il «Carnevalino dei bambini» di propone, dopo la Messa delle 10,30, la fagiolata benefica; alle 14,30 il raduno dei carri e dei personaggi al campo sportivo, da dove si avvia la sfilata; al termine, in piazza San Rocco, la lettura del Proclama da parte del Segretario e il getto di caramelle della piccola Mugnaia; alle 21 il gran ballo in maschera. Sfila alle 10,30, al suono della banda, il corteo dei personaggi del Carnevale di **Colleretto Giacosa,** mentre i coscritti del 1977 cucinano i fagioli; il corso di gala parte alle 15 da via Pasquere; quindi premiazione dei carri e dei gruppi mascherati. Si preparano i «fasoj grass», nella mattinata, a **Tavagnasco;** alle 13 le iscrizioni alla sfilata, che inizia alle 14; alle 19,30 le premiazioni, seguite dalla cena in onore dei personaggi carnevaleschi. Anche a **San Martino,** nella tarda mattinata, si distribuiscono i fagioli; alle 14,30 parte il corso mascherato; conclusione con la cena e la serata danzante. Programma del tutto analogo a **Vico,** in Valchiusella.

COCKTAIL BENEFICO. La sezione femminile della Croce Rossa di Castellamonte organizza, per le 16 al ristorante Tre Re, un cocktail di beneficenza. Le offerte raccolte saranno devolute a favore del locale sottocomitato della Cri, per sostenerne le attività.

CALCETTO IN DISCOTECA. Alle 15, alla discoteca Sueño di corso Vercelli 117 a Ivrea, si svolge un singolare torneo di «Calciobalilla al volo». Le iscrizioni si ricevono in loco, dietro il pagamento di 20 mila lire.

AQUILONI AL CASTELLO. Fondo per l'ambiente italiano e Centro gioco educativo organizzano, dalle 10 alle 18 nel parco del castello di Masino a Caravino, la festa degli aquiloni: prove di volo, laboratorio di tecniche di costruzione, mostra mercato. Sarà presente anche la Federazione italiana boomerang, con i propri modelli. L'ingresso costa 5000 lire.

I granata di Koetting cercano il riscatto, dopo aver ottenuto un solo punto in 5 gare

Calcio, doppio derby nel Canavese

Rivarolese-Ivrea e Castellamonte-Sangiustese

Si recupera oggi alle ore 15 la seconda giornata del campionato di Eccellenza. L'appetito dei tifosi canavesani sarà soddisfatto con i due derbies di Rivarolo e Castellamonte. Partite che daranno indicazioni precise e concrete sul futuro delle quattro squadre, tutte a confronto in un momento cruciale della stagione. I granata, dopo una partenza più che positiva, stanno perdendo terreno: nelle ultime cinque gare hanno ottenuto solo un punto e non sono mai riusciti a realizzare un gol. «Un'astinenza troppo lunga - come spiega il capitano Massimo Varone -. I problemi in avanti ci sono, inutile negarlo, forse ci manca un pizzico di esperienza e un po' di velocità». Come se non bastasse, sarà assente anche il fantasista motorino del centrocampo, Juan Surace, squalificato dopo avere rimediato il quarto cartellino giallo. Nonostante tutto, quest'anno l'Ivrea contro i cugini ha perso sia in Coppa Italia, sia nella gara di andata e il mister Giuseppe Brucato fa i debiti scongiuri: «Sono passati nove anni da quando ho cominciato ad allenare, ma, sul campo di Rivarolo non ho mai vinto con nessuna squadra. Spero d'interrompere questo ciclo sfortunato». Gli arancione, che hanno né squalificati, né infortunati, saranno al completo.

Allo stadio «Cogliati» di Castellamonte, i padroni di casa sono pronti per novanta minuti di battaglia contro la Sangiustese. I gialloblù, agli ordini di Domenico Marocchino, navigano al centro classifica, sono reduci dalla convincente vittoria esterna contro il San Maurizio, mentre i sangiustesi, terz'ultimi, sono alla volta stanno cercando di scacciare l'incubo retrocessione. All'andata finì 3-2 per il Castellamonte. A Gianni Frara, il mister della Sangiustese, sono rimaste poche alternative: «Dobbiamo vincere assolutamente; con i pareggi la situazione non si risolve; occorrono tre punti al più presto; il campionato finisce tra otto partite». I rossoblù non dovrebbero avere problemi di formazione. Solo all'ultimo si saprà invece se nelle file dei Castellamonte potranno essere utilizzati Davide Perga influenzato e Lucio Bellino alle prese dei dolori alla schiena.

Gianni Giacomino

IL VOSTRO USATO
USATELO PER PASSARE A FIORINO.

Per chi passa a Fiorino almeno

3 MILIONI

per il vecchio usato

E inoltre, eccezionali offerte di finanziamento:
7.000.000 PER PANDA VAN | 15.000.000 PER MARENGO
10.000.000 PER UNO VAN | 15.000.000 PER FIORINO*
10.000.000 PER SCUDO | 15.000.000 PER DUCATO

IN 36 MESI A INTERESSI ZERO

FIAT PATTO CHIARO

Fiorino ha superato un nuovo record, quello della supervalutazione più ricca. Fino al 31 marzo il vostro vecchio veicolo commerciale vale almeno 3 milioni per passare ad un nuovo Fiorino e se vale di più verrà supervalutato. Lasciate alle spalle i vecchi problemi, passate ai nuovi record di Fiorino: volume interno 3,2 metri cubi, portata utile 620 kg, lunghezza interna 1,78 m, eccezionale comfort, idroguida, insuperabile varietà di gamma. E non dimenticate tutti gli altri veicoli commerciali Fiat che vi aspettano questo mese con finanziamenti straordinari. Adesso sapete come dare una marcia in più ai vostri affari. Non vi resta che partire.

* L'offerta di finanziamento non è cumulabile con la supervalutazione dell'usato.

FIAT veicoli commerciali
L'ITALIA CHE LAVORA

Esempio di finanziamento. Importo L. 15.000.000. Numero rate: 20. Importo rata: L. 1.000.000. Spese pratica: L. 250.000 TAN 0% TAEG 1,91%. Offerta non cumulabile, valida fino al 31/3/96 sui modelli in rete salvo approvazione FIAT. Per ulteriori informazioni consultare i fogli analitici pubblicati a termine di legge.

CONCESSIONARIE E SUCCURSALI FIAT DELLA PROVINCIA DI TORINO

AUTOCENTRO TORINO • AUTOFRANCIA TORINO • AUTOMOBILI BORGARO TORINESE • BONO CHIVASSO • AUTOFFICINA CARIGNANO
F.LLI BERTA TORINO • F.LLI MOLINAR VENARIA • MELLANO E CASTELLI ORBASSANO • NOVAUTO IVREA • ORECCHIA E SCAVARDA TORINO
PAGLIERO RIVAROLO • PROGETTO TORINO • SARAUTO ROSTA • TORINO AUTO TORINO • V.A.R.T. RIVOLI • AUTOMOBILI TORINO TORINO

PRIME VISIONI

Academy Hall — **[redacted] - [redacted]**
Via Stamira 5 · Tel. 44.23.77.78 · Or.: 15/19.20/22,30 · Ingr. 12.000
di M. Mann, con R. De Niro, Al Pacino, V. Kilmer (Usa '95) — Un boss vuole compiere l'ultima grande rapina prima di ritirarsi [redacted] crimine e un poliziotto nevrotico gli dà la caccia N. V. 2h 45' [redacted]

Admiral — **Nelly e [redacted]r. Arnaud**
piazza Verbano 5 · Tel. 854 11 95. Orario 16/18.15/20.20/22.30 · Ingr. 12.000
di C. Sautet, con E. Beart, [redacted] Serrault, J. H. Anglade (Fra. '95) — Una giovane donna, [redacted] matrimonio, trova sfogo nell'amicizia con un anziano signore per il quale batte a macchina le memorie. N. V. 1h 45' Commedia

Adriano — **Heat - [redacted]**
piazza Cavour 22 · Tel. 321.18.96. Or.: 15 18.10/22,30 · Ingr. 12.000
di M. Mann, con R. De Niro, Al Pacino, V. Kilmer (Usa '95) — Un boss vuole compiere l'ultima grande rapina prima di ritirarsi dal crimine e un poliziotto nevrotico gli dà la caccia N. V. 2h 45' [redacted]

Alcazar — **Ragione e sentimento**
via M. Del Val [redacted] · Tel. 588.0099. Or.: 15 17.30/20,10/22,30 · Ingr. 12.000
di A. Lee, con E. Thompson, K. Winslet, H. Grant (Usa '95) — Guai d'amore e di casta per tre ricche sorelle quando alla morte del padre si ritrovano senza eredità. Dal libro della Austen. Orso d'Oro a Berlino. N. V. 2h 15' Commedia

Ambassade — **Silenzio si [redacted]**
via Accademia Agiati 57 · Tel. 540 89 01. Or.. 15,30 17,15/19/20.45/22,30 · Ingr. 12.000
[redacted] G. Veronesi, con P. Rossi, S. Castellitto, F. Lagerback (Ita. '[redacted]) — Due gemelli litigano, [redacted]ono, viaggiano nell'utero materno, spiano il mondo [redacted] fuori, e aspettano il momento di nascere N. V 1h 28' Commedia

America — **Uomini senza [redacted]**
via N. del Grande 6 · Tel. 581.61.68. · [redacted]: 16/18.15/20.20/22.30 · Ingr. 1[redacted]
di A. Longoni, con G. Tognazzi, A. Gassman, A. Accisi (Ita. '95) — Nevrosi d'amore e di sesso per due trentenni «conviventi forzati», l'uno introverso e pasticcione, l'altro sempre impegnato a provarci con tutte. N. V. 1h 40' [redacted]

Apollo — **[redacted] casa per le [redacted]**
via di Galla Sidama 20 · Tel 86.20.88.06 · Or. 16/18.10/20.20/22,30 · Ingr. 12.000
di J. Foster, con H. Hunter, R. Downey jr., A. Bancroft (Usa '95) — Due giorni di aneddoti, liti, nostalgie e conflitti per una famiglia che si ricompone nella casa paterna durante la [redacted] del Ringraziamento. N. V. 1h 55' Commedia

Ariston — **Vite strozzate**
via Cicerone 19 · Tel 321.258 · Or 15,30/17,50/20,10/22,30 · Ingr. 12.000
di R. Tognazzi, con L. Zingaretti, S. Ferilli, V. Lindon (It. '96) — Un usuraio, con la complicità di un bancario, aggancia un costruttore, gli avvelena la vita, gli sottrae l'azienda, fa violenza alla moglie N. V 1h 49' Drammatico

Atlantic
Via Tuscolana 745 · Tel. 761.08.56 · Ingr. 12.000
SALA 1: Uomini senza donne. Or.. 16,15; 18,20; 20,25; 22,30. SALA 2: Vite strozzate. Or 15,30; 18; 20,10; 22,30 SALA 3: Silenzio si nasce. Or.. 15,30, 17,15; 19; 20,45; 22,30 SALA 4: Via da Las Vegas. Or.: 16/22,30; viet. 14. SALA 5: La dea dell'amore. Or.: 16,30; 18,30; 20,30; 22,30 SALA 6: Heat - La sfida. Or.: 15,20; 18,40; 22

Augustus
c. V. Emanuele 203 · Tel. 687.54.55 · Ingr. 12.000
SALA 1: La [redacted]. Or.: 16,30; 18,30; 20,30; 22,30. SALA 2: Underground. Or.: 16; 19.20; 22,30

Barberini
piazza Barberini 24-25-26 · Tel 482.77.07 · Ingr. 12.000
SALA 1: Strange days. Or.: 16.30; 19.15; 22. SALA 2: Braveheart. Or. 15,30; 18,45; 22. SALA 3: Nelland. Or.: 16; 18,10; 20,20; 22,30

Broadway
via dei Narcisi 36 · Tel. 230.34.08 · Ingr. [redacted]
SALA UNO: Silenzio si nasce. Or.: 15,30; 17,15; 19; 20,45; 22,30 SALA DUE: Uomini senza donne. Or.: 16; 18,15, 20.20, 22,30. SALA TRE: Va' dove ti porta il cuore. Or.: 16, 18.20, 20,25; 22,30.

Capitol — **[redacted] - [redacted]**
via G. Sacconi 39 · [redacted]. 32.36.619 · Or.; 15,30/20,30 · Ingr. [redacted]
di M. Mann, con R. De Niro, Al Pacino, V. Kilmer (Usa '[redacted]) — Un boss vuole compiere l'ultima grande rapina prima di ritirarsi dal crimine e un poliziotto nevrotico gli dà la caccia N. V. 2h 45' Poliziesco

Capranica — **Va' dove ti porta il cuore**
piazza Capranica 101 · Tel. 679.24.65 · Or.: 16/18,10/20,20/22,30 · Ingr. 12.000
di C. Comencini, con V. Lisi, M. Buy, T. Karyo (Italia '95) — Una nonna scrive alla nipote per raccontarle la propria vita e per indurla a seguire i suggerimenti del cuore. Dal romanzo della Tamaro. N. V, 1h 47' [redacted]

Capranichetta — **[redacted] da Las Vegas**
piazza Montecitorio 125 · Tel. 679.69.57. Aria cond. · Or.: 16/18,10/20,20/22,30 · Ingr. [redacted]
di M. Figgis, con N. Cage, E. Shue, J. Sands (Usa '95) — Una storia d'amore disperato a Las Vegas tra uno sceneggiatore alcolizzato e una prostituta dal cuore d'oro. Dal romanzo di John O'Brien, viet. 14. 1h 52' [redacted]

Ciak
via Cassia 694 · Tel. 33.25.16.07 · Aria condizionata · Ingr. 12.000
[redacted] Uomini senza donne. Or.: 16,30; 18,30; 20,20; 22,30. SALA [redacted] Strange days. Or.: 16,30; 19,15; 22

Cola di Rienzo — **Othello**
p. Cola di Rienzo 88 · Tel. 323.56.93 · Or.: 14,45/17,30/20/22,30 · Ingr. 12.000
di O. Parker, con L. Fishburne, I. Jacob, [redacted] Branagh (Usa '95) - Una nuova versione della tragedia shakespeariana dell'uxoricidio compiuto da Otello reso geloso dal perfido e intrigante Jago. N. V. 2h 05' Tragico

[redacted] Piccoli
viale della Pineta 15 · Tel. 855.34.85
Pocahontas. Ore 15,20; 17; 18,30. L. 7000.
Il palloncino bianco. Or.: 20,30; 22,30. [redacted].

Eden — **Dead [redacted] walking**
piazza Cola di Rienzo 74 · Tel. 36.16.24.49. Or.: 15,30 16/20,20/22,45 · Ingr. 12.000
di T. Robbins, con S. Sarandon, S. Penn, R. Prosky (Usa '95) — Una suora si avvicina a un pluriomicida condannato [redacted] pena capitale, va alla ricerca del suo passato, si prende a cuore la sua sorte. N. V. 2h 10' [redacted]

Embassy — **[redacted] shorty**
via Stoppani 7 · Tel 807.02.45 · Or.: 15,45/18,10/20,20/22,30 · Ingr. [redacted]
[redacted]. Sonnenfeld, con J. Travolta, R. Russo, [redacted] Hackman (Usa '95) — Un killer cinefilo [redacted] spedito a Hollywood [redacted] recuperare il debito contratto da un produttore di horror di serie B. N. V. 1h 45' [redacted]

Empire
viale R. Margherita 29 · Tel. 841.77.19. · Ingr. 12.000
EMPIRE [redacted] La dea dell'amore. Or.: 16,30; 18,30; 20,30; 22,30. [redacted] (via [redacted] 44, tel. 501.08.52): Heat - La sfida. Or.: 16; 19,10; 22,30.

Etoile — **Uomini senza donne**
p. in Lucina 41 · Tel. 687.61.25. Aria cond. · Or.: 16/18,15/20.20/22,30 · Ingr. 12.000
di A. Longoni, con G. Tognazzi, A. Gassman, A. Accisi (Ita. '95) — Nevrosi d'amore e di sesso per due trentenni «conviventi forzati», l'uno introverso e pasticcione, l'altro sempre impegnato a provarci con tutte. N. V 1h 40' Comm.

Eurcine — **[redacted] e contento**
v. [redacted] · Tel. 591.09.86. Or.: 16,15 18,30/20,30/22,30 · Ingr. 12.000
di M. Brooks, con L. Nielsen, P. MacNicol, S. Weber (Usa '95) — Le tragicomiche avventure di Dracula, innamorato di belle donne, sbalestrato dalla vita notturna, in difficoltà a trovare sangue genuino N. V. 1h 35' Comico

Europa — **Dracula [redacted] e contento**
corso Italia 107 · Tel. 44.24.97.60. [redacted]: 15,15/17/18,45/20,30/22,30 · Ingr. [redacted]
di M. Brooks, con L. Nielsen, P. MacNicol, S. Weber (Usa '95) — Le tragicomiche avventure di Dracula, innamorato di belle donne, sbalestrato dalla vita notturna, in difficoltà a trovare sangue genuino. N. V. 1h 35' Comico

Excelsior
Via B. Vergine Carmelo 2 · Tel. 529.22.96 · Ingr. 12.000
SALA 1: Uomini senza donne. Or.: 16,45; 18,45 20,45; 22,45 SALA 2: La dea dell'amore. Or.: 16,30; 18,30; 20 30; 22,30 SALA 3: Nelly e Mr. Arnaud. Or.: 16; 18,10; 20,20; 22,30

Farnese — **I soliti sospetti**
Campo de' Fiori 56 · Tel. 686.43.95. Or.: 16,30 18,30/20,30/22,30 · Ingr. 12.000
di B. Singer, con S. Baldwin, G. Byrne, [redacted] Palminteri (Usa '95) — Cinque delinquenti arrestati [redacted] polizia e New York si trovano coinvolti [redacted] un intrigo con un misterioso [redacted] pericolosissimo. N. V. 1h 40' Thriller

Fiamma
via Bissolati 47 · Tel. 482.71.00 · Ingr. 12.000
SALA 1: Sabrina. Ore 14,30; 17.20; 19,55; 22,30.
SALA 2: Il presidente. Ore 15; 17,40; 20,05; [redacted]

Garden — **Va' [redacted] porta il [redacted]**
viale [redacted] 246 · [redacted]. 581.25.48. Or.: 16.15 18,30/20,30/22,30 · Ingr. 12.000
di C. Comencini, con V. Lisi, M. Buy. T. Karyo (Italia '95) — Una nonna scrive alla nipote per raccontarle la propria vita e per indurla a seguire i suggerimenti del cuore. [redacted] romanzo della Tamaro. N. V. 1h 47' [redacted]

Gioiello — **Smoke**
via Nomentana 43 · Tel. 44.25.02.99 · Or . 15,30/18/20,10/22,30 · Ingr. 12.000
di W. Wang, con H. Keitel, W. Hurt, F. Whitaker (Usa '94) — Storie, paure, ricordi, personaggi si incrociano nella bottega di un tabaccaio che [redacted] 14 anni fotografa lo stesso pezzo di strada. N. V. 1h 55' Commedia

Giulio [redacted]
Tel. 39.72.07.95 · via G. Cesare 259 · Ingr. 12.000
SALA 1: Jumanji. Or.. 15,15; 17,50; 20,10; 22,30. SALA 2: Ragione e sentimento. Or.: 16,30; 19.50. 22.30. SALA 3: A casa per le vacanze. [redacted]: 15,15; 17,50; 20,10; 22,30

Golden — **[redacted] si [redacted]**
v. Taranto 36 · Tel 70.49.68.02. Or.: 15,30 17,15/19/20.45/22,30 · Ingr. 12.000
di G. Veronesi, con P. Rossi, S. Castellitto, F. Lagerback (Ita. '95) — Due gemelli litigano, vivono, viaggiano nell'utero materno, spiano il mondo [redacted] fuori, e aspettano il momento di nascere. N. V 1h 28' Commedia

Greenwich
via Bodoni 59 · Tel. 574.58.25 · Ingr. 12.000
SALA 1: La [redacted] di Shanghai. Or.: 16; 17,30; 19,10; 20,50; 22,30 SALA 2: Anna. [redacted]. 16,30; 18,30; 20,30; 22,30 [redacted] 3: Smoke. Or.: 16; 18,10; 20,20; 22,30

Gregory — **Uomini senza donne**
[redacted] Gregorio VII 180 · [redacted]. 638.0[redacted] · Or.: 16/18,15/20,20/22,30 · Ingr. 12.000
di A. Longoni, con G. Tognazzi, A. Gassman, A. Accisi (Ita. '95) — Nevrosi d'amore e di sesso per due trentenni «conviventi forzati», l'uno introverso e pasticcione, [redacted] sempre impegnato a provarci con tutte N. V. 1h 40' Comm.

Holiday — **Fluke**
largo B. Marcello 1 · [redacted]. 854.83.26 Or.: 16,30 18,40/20,35/22,30 · Ingr. 12.000
di C. Carlei, con M. Modine, N. Travis, E. Stoltz (Usa '95) — [redacted] giovane [redacted] in un incidente d'auto e si reincarna in un cane. [redacted] richiamo del passato è forte, e Fluke parte alla ricerca della sua famiglia. N. V. 1h 35' [redacted]

Il [redacted] A — **Niente [redacted] particolare**
via Pompeo Magno 27 · Tel. 321.6283 · Or. 16/18,10/20,20/22,30 · Ingr. 10.000
di T. O'Sullivan, con I. Hart, J. Lynch, J. Frain (Irl. '95) — Belfast 1975: una bomba dell'Ira esplode in un pub. Mentre i leader protestanti e cattolici negoziano, esplodono scontri che coinvolgono innocenti. N. V 1h 25' [redacted]

Il Labirinto sala B — **Guantanamera**
via Pompeo Magno 27 · Tel. 321.6283 · Or.: 16/18,10/20,20/22,30 · Ingr. 10.000
[redacted] T. Gutiérrez e J. [redacted] Tabio, con C. Cruz, M. Ibarra (Cuba '95) - [redacted] Guantánamo all'Avana, l'odissea di un funerale che a causa della burocrazia deve cambiare veicolo [redacted] ogni città [redacted]. N. V. 1h 40' Comm.

Il Labirinto [redacted]
via Pompeo Magno 27 · [redacted]. 321.6283 · Or.: 16/18,10/20,20/22,30 · Ingr. 10.000
di C. Lizzani, con L. Sastri, G. Giannini, M. Ghini (Ita. '95) — La storia della realizzazione di «Roma città aperta», il film di Rossellini che aprì nel '45 una nuova epoca cinematografica N. V. 2h [redacted]

Induno — **Heat - La sfida**
via G. Induno 1 · Tel. 581.24.95. · Or.: 16,30/20,30 · Ingr. 12.000
di M. Mann, con R. De Niro, Al Pacino, V. Kilmer (Usa '95) — Un boss vuole compiere l'ultima grande rapina prima di ritirarsi dal crimine e un poliziotto nevrotico gli dà la caccia N. V 2h 45' Poliziesco

[redacted]
vicolo Moroni 3/A · Tel. 588.42.30 · Ingr. 12.000
SALA 1: Via da Las Vegas. Or.: 16; 18,10; 20,15; 22,30; [redacted] 14. SALA 2: Blue in the face. Or : 17; 18,45; 20,30; 22,30 SALA 3: La dea dell'amore. Or.. 16; 18,10; 20,15; 22,30

King — **Condannato a morte**
via Fogliano 37 · [redacted] 86.20.57.32. Orario: 15/17.40/20,05/22,30 · Ingr. 12.000
di T. Robbins, con S. Sarandon, S. Penn, R. Prosky (Usa '95) — Una suora si avvicina a un pluriomicida condannato alla pena capitale, va alla ricerca del [redacted] passato, si prende a cuore la sua sorte. N. V. 2h 10' Drammatico

Madison 1 — **I soliti sospetti**
via Chiabrera 121 · Tel. 541.79.26. Or.: 16,15 18,15/20,15/22,30 · Ingr. 12.000
di B. Singer, con S. Baldwin, G. Byrne, C. Palminteri (Usa '95) — Cinque delinquenti arrestati dalla polizia a New York si trovano coinvolti in un intrigo con un [redacted] personaggio pericolosissimo. N. V. 1h 40' Thriller

Madison 2 — **Jumanji**
via Chiabrera 121 · Tel. 541.79.26. Or. 15,30 17,50/20,10/22,30 · Ingr. 12.000
di J. Johnston, con R. Williams, [redacted] Hunt, K. Dunst (Usa '95) — Dopo oltre 20 anni di incantesimo a causa di [redacted] «gioco magico» un giovane torna nella sua città.. ma in compagnia di tutti gli animali della giungla. N. V. 1h 30' Comm.

Madison 3 — **Babe. Maialino coraggioso**
via Chiabrera 121 · Tel. 541.79.26. Or.: 16 16,55/18,45/20.40/22,30 · Ingr. [redacted]
di K. Miller, con J. Cromwell, M. Szubanski, Z. Burton (Australia '95) — Il porcello di una fattoria, tra amici e nemici, cerca di riscattarsi e diventare [redacted] un cane da pastore per fare la guardia al gregge. N. V 1h 30' Comm.

Madison 4 — **Pensieri pericolosi**
via Chiabrera 121 · Tel. 541.79.26. Or.: 15,30 17,15/19/20.45/22,30 · Ingr. 12.000
di J. [redacted] Smith, con M. Pfeiffer, G. Dzundza, L. Toussaint (Usa '95) — Una professoressa bianca finisce in una classe di teppistelli neri e ispanici: li conquista col suo entusiasmo, la musica e la poesia. N. V. 1h 40' Drammatico

[redacted] 1 — **Jumanji**
via Appia Nuova 176 · Tel. 786.086. Orario 15,15/17.50/20.10/22,30 · Ingr. 12.000
di J. Johnston, con R. Williams, B. Hunt, K. Dunst (Usa '95) — Dopo oltre 20 anni di incantesimo [redacted] un «gioco magico» un [redacted] torna nella sua città... [redacted] in compagnia di tutti gli animali della giungla. N. V. 1h 30' Comm.

[redacted] 2 — **Dracula morto e [redacted]**
via Appia Nuova 176 · [redacted]. Orario: 15,15/17,50/20,10/22,30 · Ingr. 12.000
di M. Brooks, con L. Nielsen, P. MacNicol, [redacted] Weber (Usa '95) — Le tragicomiche avventure di Dracula, innamorato di belle donne, sbalestrato dalla vita notturna, in difficoltà a trovare sangue genuino N. V. 1h 35' Comico

[redacted] — **Ragione e sentimento**
via Appia Nuova 176 · Tel. 786.086. Orario: 16,30/19,30/22,30 · Ingr. 1[redacted]
di A. Lee, con E. Thompson, K. Winslet, H. Grant (Usa '95) — Guai d'amore e di casta per tre ricche sorelle quando [redacted] la morte del padre si ritrovano senza eredità. Dal libro della Austen. Orso d'Oro a Berlino. N. V. 2h 15' Commedia

Maestoso Sala 4 — **[redacted] shorty**
via Appia Nuova 176 · Tel. 786.086. Orario. 15,15/17,50/20,10/22,30 · Ingr. 12.000
di B. Sonnenfeld, con J. Travolta, [redacted] Russo, G. Hackman (Usa '95) — Un killer cinefilo viene spedito a Hollywood per recuperare il debito contratto da un produttore [redacted] horror di serie B. N. V. 1h 45' [redacted]

[redacted]jestic — **[redacted] con i crampi**
via S. Apostoli 20 · Tel. 679.49.08 · [redacted] 16/18,10/20,20/22,30 · Ingr. 12.000
di P. Quartullo, con P. Quartullo. D. Caprioglio, S. Rubini (Ita. '95) — Una farmacista tormenta il vecchio fidanzato e un gigolò, mentre si inserisce un'angelica fanciulla. Amore in salsa masochista, in Tunisia. N. V. 1h 40' Commedia

Metropolitan — **Dracula [redacted]**
via del Corso 7 · Tel. 320.09.33. Or.: 16.15/18,30/20,30/22,30 · Ingr. 12.000
di M. Brooks, con L. Nielsen, P. MacNicol, S. Weber (Usa '95) — Le tragicomiche avventure di Dracula, innamorato di belle donne, [redacted]trato dalla vita notturna, [redacted] genuino. N. V. 1h 35' Comico

Mignon — **Via da Las Vegas**
via Viterbo 11 · Tel. 855.94.93 · Or 16/18,10/20,20/22,30 · Ingr. 12.000
di M. Figgis, con N. Cage, E. Shue, J. Sands (Usa [redacted]) — Una storia d'amore disperato a Las Vegas tra uno sceneggiatore alcolizzato e una prostituta dal cuore d'oro. Dal romanzo di John O'Brien, viet 14. 1h 52' Drammatico

[redacted] — **Strange days**
via Cave 36 · Tel. 781.02.71 · Or.. 16,30/19,40/22,30 · Ingr. 12.000
di K. Bigelow, con R. Fiennes, A. Bassett, J. Lewis (Usa '95) — Los Angeles, vigilia [redacted] 2000: tutto e morte ruotano intorno allo spaccio di Squid, una «droga» [redacted] permette di vivere pezzi di vita altrui. V. M. 14 2h 25' [redacted]riller

Nuovo Sacher — **Nelly e Mr. [redacted]**
largo Ascianghi 1 · Tel. 581.81,16. Or.: [redacted] 18.10/20.20/22,30 · Ingr. 12.000
di C. Sautet, con E. Beart, M. Serrault, J. H. Anglade (Fra. '95) — Una giovane donna, sfortunata col matrimonio, trova sfogo nell'amicizia con un anziano signore per il quale batte a macchina le memorie N. V. 1h [redacted] Co[redacted]

[redacted] Esp.
SALA CINEMA · Via Nazionale 194 · Tel. [redacted]
Ore 18,30: Il bruto e la bestia (v. o. ingl.). Ore 18.15: La [redacted] scalza (v. o. ingl.). Ore 20,30: Attraverso gli ulivi (v. o. sott.ingl. - Anteprima italiana)

Paris — **Uomini [redacted] donne**
via M. [redacted] 112 Aria cond. · Tel 70.49.65.56. Or.: 16 18.15/20.20/22.30 · Ingr. 10.000
di A. Longoni, con G. Tognazzi, A. Gassman, A. Accisi (Ita. '95) - Nevrosi d'amore e di sesso per due trentenni «conviventi forzati», l'uno introverso e pasticcione, l'altro [redacted] impegnato a provarci con tutte N V 1h 40' Comm.

Pasquino — **Dangerous minds**
vicolo [redacted] · Tel 580.36.22. Or.: 16,30 18.30/20,30/22,30 · Ingr. 7000
di J. N. Smith, con [redacted] Pfeiffer, [redacted] Dzundza, L. Toussaint (Usa '95) — Una professoressa bianca finisce in una classe di teppistelli neri e ispanici: li conquista col suo entusiasmo, la musica e la poesia N. V. 1h 40' Drammatico

[redacted]
via Nazionale · Tel. 488.28.53 · Ingr. 12.000
SALA 1: Silenzio si nasce. Or. 15.10; 17; 18,50; 20,40; 22,30
SALA 2: Seven. Or.: 15,10; 17,30; 20, 22,30.

Quirinetta — **Jane Eyre**
via Minghetti 4 · Tel. 679.00.12. Or.: 15,30 17,50/20,10/22,30 · Ingr. 12.000
di F. Zeffirelli, con C. Gainsbourg, W. Hurt, J. Plowright (Usa '95) — La drammatica storia di una governante infelice che si innamora dell'aristocratico per cui lavora. Dal romanzo [redacted] Charlotte Brontë N. V. 1h 55' Drammatico

Reale — **[redacted] strozzate**
piazza Sonnino 7 · Tel. 581.02.34 · Or.: 16/18,10/20,20/22,30 · Ingr. 12.000
di R. Tognazzi, con L. Zingaretti, S. Ferilli, V. Lindon (It. '96) — Un [redacted] la complicità di un bancario, aggancia un costruttore, gli avvelena la vita, [illegible] l'azienda, la violenza alla moglie N. V. 1h 49' [redacted]

Rialto — **Two [redacted]**
via IV Novembre 156 · Tel. 679.07.63. · Or.: 16,15/18,30/20,30/22,30 · Ingr. 10.000
di F. Trueba, con A. Banderas, M. Griffith, D. Hannah (Spagna '95) — A Miami un gallerista squattrinato si divide tra due sorelle ricche e belle, [redacted] per reggere la situazione è costretto a inventarsi un gemello. . N. V 1h 50' Comm.

Ritz — **Uomini [redacted] donne**
[redacted] Somalia 109 · [redacted]. 86.20.56.83 · Or. 16/18,15/20,20/22,30 · Ingr. 12.000
di A. Longoni, con G. Tognazzi, A. Gassman, A. Accisi (Ita. '95) — Nevrosi d'amore e di sesso per due trentenni «conviventi forzati», l'uno introverso e pasticcione, l'altro sem[redacted] impegnato a provarci con tutte N V 1h 40' Comm.

Rivoli — **Ragione e sentimento**
via Lombardia 23 · Tel. 488.08.83. Or.: 16 17,30/20,10/22,30 · Ingr. 12.000
di A. Lee, con E. Thompson, K. Winslet, H. Grant (Usa '95) — Guai d'amore e di casta per tre ricche sorelle quando al[redacted] del padre si ritrovano senza [redacted]. [redacted] libro della Austen. Orso d'Oro a Berlino. N. V. 2h 15' Commedia

[redacted] (ex Esperia) — **Il postino**
piazza Sidney Sonnino 37 · Tel. 581.28.84 · Or.: 15,30/17.50/20.05/22.30 · Ingr. 12.000
di M. Radford e M. Troisi, con M. Troisi, P. Noiret, M. G. Cucinotta (Ita. '94) — L'amicizia tra il poeta Neruda, in esilio su un'isola del Sud Italia, e un giovane portalettere [redacted]. Dal romanzo di Skármeta [redacted] V. 2h Commedia

Rouge [redacted] — **Storie d'amore con i crampi**
via Salaria 31. Aria cond. · Tel. [redacted]. · Or.: 16/18.10/20.20/22,30 · Ingr. 12.000
di P. Quartullo, con P. Quartullo, D. Caprioglio, [redacted] Rubini (Ita. '95) — Una farmacista tormenta il vecchio fidanzato e [redacted] gigolò, mentre si inserisce un'angelica fanciulla. Amore [redacted] salsa masochista, in Tunisia. N. V. 1h 40' Commedia

Royal — **Palermo-Milano solo andata**
via E. Filiberto 175 · [redacted] 70.47.45.49. Aria cond. · Or.: 16/18,10/20,20/22,30 · Ingr. [redacted]
di C. Fragasso, con R. Bova, G. Giannini, R. Memphis (Ita. '95) — Il drammatico viaggio [redacted] gruppo di poliziotti che deve scortare a Milano un testimone per un processo di mafia N. V. 1h 41' Drammatico

[redacted] — **Mr. [redacted] Opus**
via della [redacted] 50 · Tel. 679.47.53. Ore 15.30 17,50/20,10/22,30 · Ingr. 12.000
[redacted]. Herek, con R. Dreyfuss, G. Headly, J. Thomas (Usa '95) — Un professore di musica, frustrato per non aver mai composto nulla di importante, capisce il valore dell'insegnamento. N. V. 2h 15' Sentimentale

Savoy
via Bergamo 25 · [redacted] · Ingr. [redacted]
SALA 1: Mr. Holland's Opus. Or.: 15,15; 17,40; [redacted]; 22,30 SALA 2: Jumanji Or. 15,45, 18; 20,10; 22,30. [redacted] 3: A casa per le vacanze. Or. 15,30; 17.45, [redacted]; 22,30 [redacted] si nasce. Or.: 15,15; 17, 18,45; 20,30; 22.30.

Ulisse — **Two Much**
via Tiburtina 374 · Tel. 435.33.744. Or.: [redacted] 18,10/20,20/22,30 · Ingr. 12.000
di F. Trueba, con A. Banderas, M. Griffith, D. Hannah (Spagna '95) — A Miami un gallerista squattrinato si divide tra due [redacted] ricche e belle [redacted] la situazione è costretto a inventarsi un gemello. N. V 1h 50' Comm.

Universal — **Vite strozzate**
via Bari 18 · Tel. 883.12.16. · Or.: 15,30/17,50/20,10/22,30 · Ingr. [redacted]
di R. Tognazzi, con L. Zingaretti, S. Ferilli, V. Lindon (It. '96) — Un usuraio, con la complicità [redacted] un bancario, aggancia un [redacted], gli avvelena la vita, gli sottrae l'azienda, la violenza [redacted] moglie N. V. 1h 49' Drammatico

LUCI ROSSE

[redacted] L'Aquila 74, t. 703.00 333. Or. 16; 22. Film per adulti. Ingr. 8000
AMBASCIATORI via Montebello 101, t. 494 1290. Film per adulti. Or. 15.30; 22.30 Ingr. 8000.
AVORIO EROTIC via Macerata 10, tel. 700.35.27. Film per adulti. Or. 15.30; 22. Ingr. 8000
BLUE MOON via 4 Cantoni 53, tel. 474 39.39. Rivista sexy con Sandy e film per adulti. Or.. 16. 22.30 Ingr. 25.000
MODERNO p. della Repubblica 44, t. 488.02.85. Film per adulti. Or. 16; 22,30. L. 8000.
MODERNETTA p. della Repubblica 44, t. [redacted]. Film per adulti. Or. 16; 22,30 Ingr. 8000.
MOULIN ROUGE via O. M. Corbino 23, tel. 556.2350. [redacted] per adulti. Or 15.30, 22. Ingr. 10.000.
ODEON piazza della Repubblica, tel. 484.760. Film per adulti. Or. 15; 21,30 Ingr. 8000.
[redacted] via Cairoli 96, tel. 446.4461. Chiuso per restauro. Or.: 10,30; 23. Fest. ore 16; 23. Ingr. 8000.
SPLENDID via P. delle Vigne 4, tel. 6620.02.05. Film per adulti. Or.: 11; 22,30. [redacted] 16; 22,30. Ingr. 10.000.
TIFFANY via A. Depretis 11, tel. 462.390. [redacted] per adulti. Or.. 16; 22,30. Ingr. 10.000.
VOLTURNO via Volturno [redacted], tel. 482.75.57. Rivista sexy e Film per adulti. Or.: 16; 22. Ingr. 10.000.

D'ESSAI

[redacted] v. [redacted] 1/A, t. 440.27.19. Forget Paris. Ingr [redacted] 16,30; 18,30; 20,30; 22,30.
CARAVAGGIO [redacted] Paisiello 24, t. 865.42.10. [redacted] Ingr. 7000. Or.: 16,30; 18,30; 20,30; 22,30.
DELLE PROVINCE D'ESSAI Viale Province 41, tel. 4423.60.21. Terra e libertà. Ingr [redacted] Or.: 16; 18,10; 20,20; 22,30.
DON BOSCO via Publio Valerio 63, tel. 715.87.612. Casper. Or.: 16; 18. Ingr. [redacted]. [redacted]
TIBUR D'ESSAI via Etruschi 40, tel. 495.7762. Underground. Ingr. 7000. Or.: 17; 20,30.
TIZIANO D'ESSAI via G. Reni, tel. 392.777. La lettera scarlatta. Ingr. 8000. Or.: 16; 18,10; 20,20; 22,30.

TEATRI

AGORA' via della Penitenza 33, tel. 6874 167. Ore 18 Emilia che hai pescato nel torrente?, scritto e dir. da Massimiliano Caprara, con M. Caprara, A. Loti, A. Muccioli
ARGOT TEATRO via Natale del Grande 21, tel. 589.8111. Ore 18 Solo, di G. Manfridi, con M. Lo Giudice, D. Auletta, A. Tidona, M. Merlusceti, regia di W. Manfrè. Lunedì riposo fino al 31/3
ANFITRIONE via S. Saba 24, tel. 575.08.27. Giovedì 21 ore 20,45 prima Buonanotte Patrizia di A. De Benedetti, regia G. Ferretti, con U. Guato, C. Ferretti, F. Gaudenti, F. Tiberi
ARGENTINA TEATRO DI ROMA largo Torre Argentina, tel. 6880.46.01/2. Martedì 9 aprile ore 20.30 prima produzione Teatro di Roma - Teatro Stabile di Parma Zio Vanja di A. Cechov, regia P. Stein. Dal 9 al 28 aprile 1996.
BELLI via Sant'Apollonia 11/a, tel. 589 48 75. Ore 17,30 ultima recita Gli altri dei teatri, di F. Marzocchi con M. Medici, L. Gioielli, R. Di Lernia, P. Rosa Gastaldi, A. Casolino
BELSITO MUSIC ALL p.le Medaglie d'Oro 44, tel. 3545 43 43. Ore 20 30 con cena Pallottino col Balletto del Belsito Hall The Top Girls orchestra diretta da U. Saracone
CENTRALE via Celsa 6, tel. 679 72 70. Ore 17 ultima recita Donna di dolori di Patrizia Valduga a cura di Luca Ronconi, con Franca Nuti
CHIESA GRAN MADRE DI DIO piazzale Ponte Milvio. Ore 21 il Coro Soul Singer si esibirà nel Concerto di primavera a favore dell'Associazione Porta Aperta. Arrangiamento e direzione del coro M. Franco Pera. Ingresso a offerta libera
CLUB I MITI via B. Franklin 7, tel. 57 38 848. Ore 21,15 Ragazze alla pari di Andrea Moret, con R. Garzia, A. Notarrio
DAPHNE via Mar Rosso 329, Ostia Lido, tel. 569 85 39. Ore 18 Faust di Marlowe, con Luisa Jacutti, regia Guido Palermo
DEI COCCI via Galvani 63, tel. 578 35 02. Ore 17,30 la Comp. Cad 94 Artes presenta Un tenebroso weekend di terapia, scritto, diretto ed interpretato da Marcello Lopez, con L. Di Pietro, V. Fuvio, M. Lopez, L. Mame, L. Neve, R. Scarano
DEI SATIRI Sala Grande via Grottapinta 19, tel. 687.70.68. Ore 20.45 Franca Rame in Sesso? Grazie, tanto per gradire di Franca, Dario e Jacopo Fo. Regia Dario Fo
DELL'OROLOGIO Sala Grande v. de Filippini 17/a, tel. 6830 47 35. Sabato ore 17 A. Mimi pres. I sentieri della poesia, incontri sulla poesia contemp. Interv. M. Lunetta e M. Verdone, con F. P. Mertino e G. Wese.
DELL'OROLOGIO Sala Caffè v. de Filippini 17/a, telefono 6830 87 35. Ore 18 L'Assessorato alla Cultura di Bergamo, il Festival Teatrale di Borgio Verezzi e il Teatro D2 di Roma presentano P. Punzo e D. Riposi in Dormer di S. Beckett e G. Lagorio. Lunedì riposo; al 17/3
DELL'OROLOGIO Sala Artaud v. de Filippini 17/a, tel. 6830.83.30. Ore 17 gli Amici del Teatrino di Grottaceulla presentano Spleen, fughe per voce e chitarra, di e con Enrico Stassi. Dal 12 al 31 marzo 1996. Da martedì a sabato ore 21, domenica 17 (lunedì riposo)
DELL'OROLOGIO Sala Orfeo v. de Filippini 17/a, tel. 6830 87 35. Ore 17.30 Atelier Della Costa Ovest presenta Don Chisciotte ... e il sogno di Cervantes da M. Cervantes de Saavedra, con E. Bertini, A. Buscemi. Festivi ore 17.30 fino al 17.3
DELLE MUSE via Forlì 43, tel. 4423 13 00. Ore 17 e ore 21 B. Cotella, R. Fumetto, A. Orlando in Se ne carelle e teatro, di B. Cotella, musiche di E. Bertolasi. Regia G. D. Scasio
DE' SERVI via del Mortaro 22 (largo Chigi), tel. 679 513. Ore 20.45 I giganti della montagna con la favola del figlio cambiato, due tempi di L. Pirandello. Regia di G. Sofanelli
DI VIA SPERONI via Speroni 13, tel. 411 2287. Giovedì 21 ore 20.45 prima la Comp. Dell'Anello presenta Questo non è un giallo di e con Alessandro Panelli, voce P. Lombardi
DON BOSCO via Publio Valerio 63, tel. 7158 7612. Martedì 19 marzo ore 10. Storie fuori dal guscio del Teatro all'Improvviso, regia D. Molerà. Età consigliata 4/8 anni.
ELISEO via Nazionale 183, tel. 488.21 14. Ore 17 abb. D2. R. Falk in Master Class, con M. Callas, di T. McNally. Regia di P. Guinand, scene e costumi di P. Tommasi. Pren. su Televideo [redacted] 647
PICCOLO E[redacted] via Nazionale 183, tel. 488 21 14. Ore 17 abb. A3. A. Marchesini, T. Solenghi in Due di noi di M. Frayn. Pren. su Televideo Rai3, pagina 6.647
ETI TEATRO QUIRINO via M. Minghetti 1, tel. 679 45 85. Ore 17 1 DD. Comunità teatrale S.R.L. presenta Un marito ideale, di O. Wilde con A. Tieri, G. Lojodice, regia G. Sepe
ETI TEATRO VALLE via del Teatro Valle 23, tel. 6880 37 94. Ore 17 ultima recita T. Stabile di Torino e I.D.I. Un anno nella vita di Giovanni Pascoli di M. Marzucco e L. Guerrieri. Regia W. Pagliaro
EUCLIDE piazza Euclide 34/a, tel. 80 82 511. Ore 17 la Comp. Stabile Teatrogruppo presenta E se improvvisamente... Ingresso il maggiordomo, scherzo in due atti di Vito Boffoli
FLAIANO via S. Stefano del Cacco 15, tel. 679 64 96. Ore 17.30 Mario Maffucci in La conversazione continuamente interrotta, di Ennio Flaiano, con F. Mescolini, M. Patanè
FURIO CAMILLO via Camilla 44, telefono 7834 13 48. Ore 21 la Comp. delle Parine presenta I tempi di Italo Francesco spett. di Teatro di Figura, musiche T. Nobilio. Sculture di G. Camminata. Regia Marina Granzo
GHIONE via delle Fornaci 37, t. 637 22.94. Ore 17 la Comp. Giovani del T. Ghione pres. La Mandragola di N. Machiavelli
IL VASCELLO via G. Carini 72-78, telefono 588 1021. Ore 17 il Gruppo della Rocca in collab. con il Goethe Institut in Il tempo e la stanza, di Botho Strauss, con R. Rossetti, M. Di Mauro, A. Reale, S. Lescovelli, E. Lombardo, V. Melchi, A. Zavone, G. Valeno
[redacted] largo Brancaccio 82/a, telefono 487 31 44. Ore 17,30 familiare Luci del varietà, due tempi e tutto gas con L. Castani, R. Ferrara e le Ragazze del Balletto Universale
LE SALETTE vicolo del Campanile 14, tel. 68 33.867. Ore 18 L'inchiestina nave Italia forza 10, c[redacted] musicale di M. Barletta
MANZONI via Monterone 15/c, t. 322.35.55. Ore 17,30 ultima recita Sanny pres. I tritoni in Amore ritardo, di E. Porta, con L. Auriu e D. Sopranzi. Inf. e pren. 322 3634
[redacted] via dei Vertinale 51, tel. [redacted]. Ore 17,30 L. De Filippo, A. Pagano, N. Di Pinto in Uomo e galantuomo di E. De Filippo
OLIMPICO p. Gentile da Fabriano 17, telefono 393 48 90. Ore 17 30 Nancy Brilli e Margaret Mazzantini in Manola di M. Mazzantini, regia Sergio Castellitto. Prevendita al botteghino ore 11-19. Inform. tel. 323 4890
OPERA DI ROMA Teatro dell'Opera. Martedì 19 ore [redacted] Il matrimonio segreto, dramma giocoso in due atti di D. Cimarosa. Regia G. Cobelli, orchestra del Teatro dell'Opera diretta dal maestro Lu[illegible]
ORIONE via Tortona 7, tel. 77 20 66 60. Ore 21 Forza venite gente, con Sergio Tardioli, regia M. Bargetti. Parcheggio gratuito
PARIOLI via G. Borsi 20, tel. 808 82 99. Sala A: ore 18 45 Maurizio Costanzo Show 13° anno. Sala B: ore 17,30 Fascino P.G.T. presenta Scoppiati, di F. Bertini e V. Lupo, con F. Reggiani, P. F. Loche, A. De Razza. Regia Valter Lupo.
ROSSINI piazza Santa Chiara 14, tel. 6880 2770. Ore 17 Er marito de mi moje, di G. Cenzato nella riduzione in romanesco di A. Alfieri con A. Alfieri, R. Merino, M. Pagani, L. Greco, regia di A. Alfieri
STABILE DEL GIALLO via Cassia 871/c, tel. 371 10 78 - 371 11 07. Ore 18 Un tranquillo weekend di terrore (Ossessioni pericolose) di P. J. Carter
SALA PETROLINI via R. Gessi 8, tel. 575.74 88. Ore 17,30 Le donne [redacted], con F. Fiorentini e con R. Fiorentini, M. Fiorentini e gli attori della scuola di Teatro Popolare, musiche P. Gatti, A. Zenga.
PALAZZO DELLE ESPOSIZIONI Sala Teatro Via Nazionale 194, tel. 48.87.99. Giovedì 21 ore 20.30 Ass. alla Cultura Comune di Roma presenta: Le troiane da Euripide, il teatro del Carretto regia Maria G. Cipriani
SALONE MARGHERITA Via Due Macelli 75, tel. 67 91 439. Domani ore 21.30 Meravigliosamente, di Castellacci e Pingitore con Martufello, Dovi e Tosca
SAN GENESIO via Podgora 1, tel. 322 34 32. Ore 17,30 Compagnia di Prosa Arcobaleno in Mille e non più mille, commedia in due atti di F. Cipriani
SISTINA via Sistina 129, tel. 482.68.41. Ore 21 Garinei e Giovannini presentano Johnny Dorelli e Loretta Goggi in Bobbi sa tutto di Age e Scarpelli, Benvenuti e De Bernardi
SALA BALDINI piazza Campitelli 9, tel. 6170 7819. Ore 20 30 La bohème di G. Puccini, con A. Fiorue, A. Mencarini, F. Baccari, P. Pinto. L. 13 000
TALIA via A. Salcuni 1, tel. 56 33 08 17. Domani ore 10 L'uomo dal fiore in bocca, di L. Pirandello, con C. Costantini, G. Rey. Percheggio Regia Nino Spuru
TEATRO DELL'ANGELO via Simone De Saint Bon 17, tel. 370 00 93. Ore 21 Itinerario attraverso concerto di Leo Brouwer. Leonardo De Angelis e orchestra Symphony Perveins. Biglietto ore 30 000
TEATRO BRANCACCIO via Merulana 244, tel. 48 74 563. Ore 18.30 ultima replica de Una notte all'opera, con la comp. del Teatro della Tosse. Regia T. Conte
TENDA, Comune A. Largo Cerveteri (Spinaceto), tel. 509 3539. Martedì 19 ore 21, Il Lagone e la sua band in Greatest hits. Giovanni G. Giovedì 21 ore 10 Comp. de Balletto M. Testa in I vestiti nuovi dell'imperatore.
TORDINONA via degli Acquasparta 16, t. 6880 54 90. Ore 17.30 la comp. T.C.M. Roma Quattro pres. Chi ha paura di Virginia Woolf di E. Albee, con L. Amodei, A. Massimo, R. Posse. Il tree Regia R. Giordano
TEATRO STUDIO XX SECOLO via Garibaldi 30, tel. 588 14 44. Ore 17.30 Buone in Magaliame magico Imperatore. Bigl. L. 20.000, rid. 15.000 Lunedì riposo al 24/3
TEATRO VERDE circ. Gianicolense 10, tel. 588 20 34. Ore 17 Compagnia ABA Centro Danza Ragazzi in Aladino. Regia Gianni Franceschini
VITTORIA p. S. M. Liberatrice 8, tel. 574.01.70. Ore 17.30 Il pianeto proibito, un musical di S. Carlton, con Sciaip, G. Ingrassia, C. Nosella, E. Orelli. Regia F. Rossi Gastaldi.

IL [redacted]

[redacted] - Due le visite organizzate dall'associazione L'Arte nel Cor[redacted]. Alle 10,15 in piazza Marconi il ritrovo per partecipare alla conferenza «L'antico Egitto: il culto e la religione nel paese di Kem; l'ipotesi Atlantide: l'antica magia rituale e la moderna superstizione» in programma al M[redacted] Nazionale delle Arti e Tradizioni Popolari. Nel pomeriggio, 15,15, appuntamento in piazza [redacted] Pietro presso l'obelisco per la visita alle Sacre Grotte Vaticane. Informazioni [redacted] 483.844.

[redacted] - Teatro [redacted] (via [redacted] Teatro Sistina 129), ore 10,30, il pianista Benedetto Lupo in un recital con opere di Albeniz, Chopin, Ravel. Auditorio di via [redacted], 17,30, l'Orchestra Sinfonica dell'Accademia Nazionale di [redacted] diretta da Wolfgang Sawallisch [redacted] esecuzioni di Brahms e Dvorak. In mattinata, ore 11, è prevista una conferenza di Sawallisch su Johannes Brahms. Al violino Frank Peter Zimmermann e al violoncello Mario Brunello. Due pianisti per il Tempietto nella [redacted] (piazza Campitelli 9). Paola Pegan esegue arie di Mozart e a seguire Sascia Bajcic in pezzi di Brahms e Sciostakovic. Inizio 17,45.

[redacted] - [redacted] (largo dei Fiorentini 3), i Deep Quarter. Musica d'ascolto e folklore sudamericano al [redacted] (via S. Onofrio 28). [redacted] (via Frangipane 42), spazio aperto ai giovani a partire dalle 16,30. Alberto Allvernini conduce «Il gioco delle coppie» al [redacted] di Fiumicino (via Trincea delle Frasche 90).

[redacted] - Al [redacted] (via Nazionale 194) alle 10,30 ricor[redacted] Luchino Visconti [redacted] ventennale della morte. Al [redacted] (via Perugia 34), 16,30, antologia di cartoons americani con «Divertentissime storie [redacted] cani e gatti» di Tex Avery e Fritz Freeleng. Alle 19, «La le[redacted] del desiderio» di Pedro Almodóvar, con Antonio Banderas e Carmen Maura e a seguire «L'età acerba» di André Téchiné.

[redacted] - Al [redacted] (piazza della Marina 32), dalle 10 alle 19, nuova edizione [redacted] «Garage Sale: Rigattieri per hobby», mercatino di oggetti usati riservato ad espositori non commercianti. Numerose le adesioni pervenute da rigattieri che non [redacted] partecipato alle precedenti rassegne che si svolgono ormai con una cadenza mensile.

TEATRO - Repliche. [redacted] (vicolo del Campanile 14), ospita gli attori dell'associazione culturale «Amici di via Veneto» in «L'inchiestina ovvero nave Italia forza 10», [redacted] commedia musicale in due tempi scritta e diretta [redacted] Barletta. Teatro [redacted] (via Nazionale 183), Rossella Falk in «Master class con Maria Callas» di Terrence McNally, con i soprani Silvia Russo e Federica Bragaglia, il tenore Giuseppe Auletta e Luigi De Santis al pianoforte. Regia di Patrick Guinand. [redacted] (via Merulana 244), allestimento finale di «Una notte all'opera», [redacted] gli attori della Compagnia del Teatro della Tosse, ideazione e regia di Tonino Conte. Dei Satiri (via di Grottapinta 19), «Queste pazze donne» [redacted] Gabriel Barylli, con Marina Giulia Cavalli, Daniela Scarlatti, Stefania Spugnini, regia [redacted] Roberto Marafante. [m. pr.]

MILANO

CINEMA

[illegible] corso Vittorio Emanuele 30, telefono 7600.3306. [illegible] **la dell'amore.** Orario: 15,30; 17,50; 20,10; 22,30. Lire [illegible].

ANTEO via Milazzo 9, telefono 659.7732. [illegible] **walking - Condannato a morte.** Or.: 15,10; 17,30; 20, 22,30. L. 12.000.

APOLLO GALLERIA v. De Cristoforis 2, tel [illegible]. **Jumanji.** Or.: 14,30; 16,30; 18,30; 20,30; 22,35 L. 12.000.

ARCOBALENO via Tunisia 11, telefono 294.06.054. **Vite strozzate.** Or.: 15,10; 17,30; 20; 22,30. L. 12.000.

ARISTON Galleria del Corso 1, telefono 7602.3806. **Nelly e Mr. Arnaud.** Or.: 15,30; 17,50; 20,10; 22,30; L. 12.000.

ARLECCHINO S. P. all'Orto 9, tel. 7600.1214. **Ragione e sentimento.** Or.: 14,30; 17,10; 19,50; 22,30. Lire 12.000.

ASTRA Vittorio Emanuele II, telefono 7600.0229. **Get shorty.** Or.: 15,15; 17,40; 20,05; 22,30. L. 12.000.

BRERA MULTISALA 1 c.so Garibaldi 99, tel 2900.18.90 **Ragione e sentimento.** Or.: 14,30; 17,10; 19,50; 22,30 L. 12.000.

BRERA MULTISALA 2 c.so Garibaldi 99, tel 29.00.18.90. [illegible] **shorty.** Or.: 15,30; 17,50; 20,10; 22,30. Ingr. 12.000

[illegible] p. Cavour 3, telefono 659.5779. **Va' dove ti porta il [illegible]re.** Orario: 15,40; 17,55; 20,15; 22,30. L. 12.000.

COLOSSEO Sala Allen viale Monte Nero 84, telefono 5990.1361. **Two much.** Orario: 15; 17,30; 20; 22,30 L. 12.000.

COLOSSEO Sala Chaplin viale Monte Nero 84, [illegible] 5990.1361. **Fluke.** Or: 14,30; 16,30; 18,30; 20,30, 22,30. L. 12.000.

COLOSSEO [illegible] Visconti v.le M. Nero 84, tel. 5990.1361. **Ragione e sentimento.** Or. 14,30; 17,10; 19,50; 22,30. Ingr. 12.000.

[illegible] Corsia dei Servi 9, tel. 7602.0721. **Seven** Or.: 15; 17,30; 20; 22,30; L. 12.000

CORSO Gall del Corso, [illegible] 7600.2184 **Heat - La [illegible]** Or.: 15,20; 18,40; 22 L. 12.000.

ELISEO v. Torino 64, telefono 869.2752. **Two much.** Orario: 15; 17,30; 20; 22,30. L. 12.000.

EXCELSIOR Gall. Corso 4, tel. 7600.23.54. **Uomini senza donne.** Or. 15,40; 18; 20,15; 22,30. L [illegible].

[illegible]0 corso Lodi 39, tel 551.64.38. **La dea dell'amore.** Or.: 15,30; 17,50; 20,10; 22,30. Ingr. 12.000.

MANZONI v. Manzoni 40, [illegible] 7602.0650. **Strange days** Or.: 15,45; 19; 22. L. 12.000.

[illegible] c. Vittorio Emanuele 24, telefono 7602.0818. I [illegible] **sospetti** Or.: 15,30; 17,50; 20,10; 22,30 L. 12.000.

METROPOL v. Piave 24, telefono 799.813. **Dracula morto e contento.** Or.: 14,50; 16,45; 18,40; 20,35; 22,30. L. [illegible].

[illegible] Galleria del Corso 4, t. 760.223. **Via da Las Vegas.** Or.: 15,15; 17,40; 20,05; 22,30. L. [illegible].

NUOVO ARTI [illegible] Mascagni 8, tel. 7602.00.48. **Babe-Maialino [illegible] raggioso** Or.: [illegible]; 16,50; 18,40, 20,30; 22,30. Ingr. 12.000.

NUOVO [illegible] via Terraggio 3, tel. 875.[illegible]. **Underground.** Or.: 15,40; 19; 22,15; L. 12.000.

ODEON 5 Sala 1 via Santa Redegonda 8, tel. 874.547. [illegible] **morto e contento.** Or.: 15,30; 17,50; 20,15; 22,35. L. 12.000.

ODEON 5 Sala 2 via Santa Redegonda 8, tel. 874.547. [illegible]. Or.: 15; 17,25; 19,50; 22,35. L. 12.000

ODEON 5 Sala 3 via Santa Redegonda 8, tel. 874.547 **[illegible] casa per le va[illegible].** Or.. 15,15; 17,30; 20,05; 22,35. L. 12.000.

ODEON 5 Sala 4 via Santa Redegonda 8, tel. [illegible] 874.547. **Othello.** Or.: 15; 17,25; 19,50; 22,35. L [illegible]

ODEON 5 Sala 5 via S. Redegonda 8, telefono 874.547 [illegible] **man walking - Condannato a morte.** Orario: 15; 17,25; 19,50; 22,35. Lire 12.000.

ODEON 5 [illegible] 6 via Santa Redegonda 8, tel. 874.547. **Il presidente - Una storia d'amore.** Or.: 15,20; 17,40; 20; 22,35. L. 12.000

ODEON 5 [illegible] Sala 7 via Santa Redegonda 8, tel. 874.547. **Jane Eyre.** Or. 15,10; 17,35; 20; 22,35. L. 12.000.

ODEON 5 [illegible] **5 Sala 8** [illegible] Santa Redegonda 8, telefono 874.547. **Italiani.** Orario: 15,20; 17,40; 20,10; 22,35. Lire 12.000.

[illegible] **5 Sala 9** v. S. Redegonda 8, t. 874.547. **Pensieri pericolosi.** Or.. 15,30; 17,50; 20,10; 22,35 L. 12.000.

[illegible] **5 Sala** [illegible] via S. Redegonda 8, tel 874.547. **Mr.** [illegible] **opus.** Or.. 14,45; 17.15; 19,50; 22,30. L 12.000

[illegible] viale Coni Zugna 50, tel. 8940.3039. **Heat - La sfida.** Or.. 15; 18,30; 22 L 12.000.

PASQUIROLO c. Vittorio Emanuele 28, tel. 7602.0757 **Silenzio [illegible] nasce** [illegible]. 15; 16,50; 18,40; 20,30; 22,30 L. 12.000.

PLINIUS via Abruzzi 28, telefono 2953.1103 Chiusura per lavori.

PRESIDENT largo Augusto 1, tel. [illegible]. **Il palloncino bianco. Il giorno della prima di Close Up.** Orario: 15; 16,50; 18,40; [illegible]30; 22,30. Ingresso L. 12.000.

SAN CARLO c.so Magenta / ang M. Bandello, tel. 48.13.442. **La [illegible] dell'amore.** Or.. 15,30; 17,50; 20,10; 22,30. L. 12.000.

SPLENDOR via Gran Sasso 28, tel. 236.5124. **Babe, maialino coraggioso.** Or. 15; 16,50; 18,40; 20,30; 22,30. L. 12.000.

TIFFANY c. Buenos Aires 39, tel. 2951.31.43. **Heat - [illegible] sfida.** Or.: 15,45; 18,50; 22. L. 12.000.

VIP [illegible] Torino 21, tel. 86.46.38.47 **Smoke.** Or.: 15,30; 17,50; 20,10; 22,30. L. [illegible].

TEATRI

SCALA p. della Scala, tel. 7200.3744 **Prova aperta** diretta [illegible] Riccardo Muti per il [illegible]certo dell'Orchestra Filarmonica della [illegible] in calendario il 18 [illegible] a favore [illegible] Amnesty International

CONSERVATORIO via Conservatorio 12, t. 7600.1755. Ore 11 **Orchestra Verdi**, dir. Alun Francis, ore 17 Lel Ova Andena, pianoforte, ore [illegible] Ulo Ughi, violino.

[illegible] c. di Porta Romana 63, tel 5516.1377. Ore 15,30 T. S. del Veneto C. pres. [illegible] **Immaginario di** Molière.

CIAK [illegible] Sangallo 33, [illegible] 7611.1015. Ore 21,30 [illegible] Guzzanti in [illegible] **tonoventadieci**, regia Massimo Piparo.

DELLA 14ª via Ogliо 12, tel. 5521.1300 Ore 15,30 Comp. Teatro [illegible] Piero Mazzarella [illegible] **Te ghe credet al diavol**, di [illegible] Silvani.

FILODRAMMATICI v. Filodrammatici n. 1, t. 869.3658 Ore 11 **I concerti della domenica** del gruppo [illegible] «Quartetto d'archi» Ore 16 il T.S. di Catania p. F. Caruso in **Conversazione di un uomo comune.**

[illegible] [illegible] Piccola, via P. Lombardo 14, t. 545.7174. Ore 22 Comune di Milano-Settore educaz. Pre-visioni: i registi di domani alla prova: Scuola [illegible] dramm. P. Grassi pres. **A porte chiuse.**

FRANCO PARENTI Sala Grande, via P. Lombardo 14, tel.54.57.174. Ore 16,30 il T. del Carretto pr. **Le troiane**, [illegible] Euripide.

LIRICO via Larga 14, tel. 7233.32.22. Ore 16 CTB - Centro Teatrale Bresciano **Macbeth** di W. Shakespeare.

[illegible] via Manzoni 40, tel. 7600.02.31. Ore 15,30 Garinei e Giovannini presentano Gino Bramieri in **Riuscire a farvi ridere.**

NAZIONALE p.zza Piemonte 12, tel. 4800.77.00. [illegible] 18 Carmelo Bene in **Hamlet suite**, collage di testi e mus. di C. Bene.

[illegible] [illegible] il [illegible] 37, tel. 76.00.0086/70. Riposo.

OUT-OFF via Dupré 4, tel. 3928.22.82. Ore 16 il T. Out Off pr. **I fanatici**, di R. Musil.

PICCOLO [illegible]O v. Rovello 2, t. 7233.3222. Ore 16 Piccolo Teatro di Rio[illegible]no - Teatro d'Europa **Gli ultimi tre giorni di Fernando Pessoa**, di A. Tabucchi.

[illegible] **SAN** [illegible] s Venezia 2, tel. 7600.2[illegible]5. Ore 15,30 Prog. Generio pres. **Misery non deve morire**, di S. King.

SMERALDO piazza XXV Aprile, tel. 2900.57.[illegible]. Ore 16 A. Giglio pres. **I cavalieri della tavola rotonda.**

Till ELFO v. C. Menotti 11, t. 716.791. Ore 16,30 [illegible] presenta **Peer Gynt** di Henrik Ibsen.

Tdl PORTA ROMANA c. di Porta Romana 124, t. 5831.5896. Ore 16,30 Teatro di Genova pres. **Tango barbaro**, [illegible] Copi.

TEATRO [illegible] v. D. Crespi 9, t. 832.2580 Ore 15,30 Comp. Teatroesampre pres. 2ª **Rassegna del teatro giallo dalle nove alle dieci**, di A. Christie.

[illegible] **DELLE MARIONETTE** via degli Olivetani 3, tel. 469.6550. Ore 15,30 **Sogno di una notte di mezza estate**, di W. Shakespeare, regia di Cosetta Colla.

TEATRO GRECO p. Greco, [illegible] 657.08.98. [illegible] **Il paese dei** [illegible] Bam[illegible] al Teatro Greco-Tangram pres. **Cuore di ciccia** di Fulvio Sala, r. di Gigi Zanin.

[illegible] **LIBERO** via Savona 10, tel. [illegible]. [illegible] 16 [illegible] presenta **Ragazze al muro**, di Eleonora Danco.

TEATRO VERDI via Pastrengo 16, [illegible] 607.16.95. Riposo.

TEATRO GNOMO/CRT SALONE via Lanzone 30/a, tel. 8646.2250. Ore [illegible] Cri-Compagnia Corsetti presenta **Faust.**

TEATRO [illegible] **DEL BORGHETTO** via Lanzone 30/a, t. 8645.1068. Ore 16 [illegible] di Oreste Castagna.

NUOVI

AL VASCELLO p.za Greco, [illegible] 670.43.53. Ore 21,30 Piano bar [illegible].

[illegible] **DEL MEDIO** via Col di Lana 3, [illegible] 8940.05.60. Riposo.

[illegible] **CORDUSIO** piazza Cordusio 2, tel. 869.21.95. Ore 12-15 Animali in piata performance di clowns.

CA' BIANCA CLUB via Lodovico il [illegible] 117, tel. 8912.57.77. Ore [illegible] [illegible].

CAFE' [illegible] **NOBEL** [illegible] Ascalia Sforza 81, tel. 8951.17.49. Riposo.

CAPOLINEA via Lodovico il Moro 119, telefono 8912.20.24. Ore 22 Cristina Benefico.

COCO LOCO [illegible] Corelli 62, tel. diurno 5831.35.84; tel. notturno 756.12.26. Chiuso.

DERBINO CABARET via dei Missaglia 46/3b, telefono 846.47.31. Riposo.

DISCOTECA [illegible] **AMERICA LATINA** p.zza XXIV Maggio 8, tel. 5810.27.68/832.21.60. Ore 22,30 musica latino americana.

[illegible] **CHIARI** [illegible] Fiori Chiari 17/A, tel. 8648.25.75 Ore 21,30 Rock'n'roll e musica Anni 50.

GRILLO PARLANTE LIVE [illegible] Alzaia Naviglio Grande 36, telefo[illegible] 8940.93.21. Ore 22,30 Blusmodo.

MILANO IN via dei Missaglia 46/3, telefono 886.47.31. Ore 15,30 orchestra Magic Moment e ore 21,30 Club dei ricordi.

L'AMERICANO A PARIGI [illegible] Lodovico il Moro 131, tel. 8912.20.43. Ore 22 musica dal vi[illegible] [illegible] la band dell'americano a Parigi.

MUSIC EMPIRE via S. Maria Fulcorina 15, tel. 8693.656. Riposo.

NONSOLOMUSICA viale [illegible] 62, telefono 5521.09.05. Ore 21,30 Free karaoke.

[illegible] [illegible] a. Manzoni [illegible] (Galt. Manzoni), telefono 760.21.071.

POLO [illegible] piazza Ferrara 23, telefono 569.32.69. Riposo.

[illegible] [illegible] a. A. Sforza 49, tel. 8940.28.74. Ore 22,30 Gigi Cifarelli group.

TEATRINO largo Corsia [illegible] Servi 3, telefono 7602.37.16. Or.: 16; 21,30; 23,50 Saxy show.

ZELIG viale Monza 140, telefono 255.17.74. Ore [illegible] Paola Brolati in Bagare e Carmine Fanaco.

SABOR [illegible] via Molino [illegible] le Armi 18, telefono 5831.35.84. Riposo.

[illegible]

ARIOSTO via Ariosto 18, tel. 4800.3901. L. 8000. Ore 15,50; 18; 22 **Lo sguardo di Ulisse.** Regia T. Anghelopoulos.

CENTRALE 1 via Torino 30, telefono 87.48.26. Lire [illegible] Ore 16; 18,10; 20,20; 22,30 [illegible] **postino.** Regia M. Radford, M. Tr[illegible]si.

[illegible] **2** via Torino 30, t. 87.48.26. Lire 8000. Ore 16; 18,10; 20,20; 22,30 **La [illegible] di Shan[illegible].**

[illegible] [illegible] **- S. M. BEL[illegible]** via Oxilia 10, telefono 2682.05.92. Riposo.

DE [illegible] via Caminadella 15, t. 8645.27.16. Ora 16; 18; 20; 22 L. 7000 **Denise.** R. H. Salwen.

MÉXICO via Savona 57, tel. 489.51.02. L. 7000. Ore 15 **Il caso [illegible] fermò** [illegible] **guerra**; [illegible] 20-22 **Guantanamera.**

[illegible] **[illegible]RENZO** c. [illegible] Porta Ticinese 45. Ore 15. L. 7000. Rassegna [illegible] cinema per [illegible] **Piccole donne.** Regia G. Armstrong.

[illegible] via Pacinotti 8, telefono 3921.04.63. Orario: 15,15; 17 L. 6.000 rassegna film per ragazzi **Casper**, di B. Silberling. Ore 20,10; 22.15 L. 8.000 **Prima della pioggia.** R. M. Manchevski.

AUDITORIUM DON BOSCO via M. Gioia 48, tel. 60.30.42. Ore 15; 17. Film per ragazzi **Ace Venture missione** [illegible] Regia S. Oedekerk.

[illegible] [illegible] **FEDELE** via Hoepli 3/B, t. 8695.22.31. Riposo.

CINETECA [illegible] [illegible] **CINEMA PALAZZO** [illegible] via Manin 2/a, tel. 65.54.977. Riposo.

LUCI ROSSE

[illegible] **MT** viale Monza 101. Lire 10.000. **Luci** [illegible].

AMBRA via Cilturno angolo via Padova, telefono [illegible]0. Lire 10.000. **Luci rosse.**

ARGO viale Monza 79. Lire 10.000. **Luci rosse.**

ASTOR corso Buenos Aires 36. Lire 12.000. Apert. ore 13. **Luci rosse.**

ASTORIA viale Montenero [illegible]. Lire [illegible]. **Luci rosse.**

ATLAS via Sansovino [illegible]. Lire 10.000. **Luci rosse.**

AURORA PUSSYCAT via Paolo Sarpi 6. Lire 10.000. Apertura [illegible] 10,30. [illegible] **rosse**

CIELO v. Premuda 40, t. 79.84.78. Lire 12.000. Apertura ore [illegible]. **Luci rosse.**

[illegible] via Giambellino 153. Lire 10.000 **Luci rosse.**

DIAMANTE via F. Filzi 5. Lire 12.000. Ap. ore 13. **Luci rosse.**

[illegible] via Masolino da Panicale 13. Lire 10.000. **Luci rosse.**

EMBASSY via Fratelli di Bruno 8. Lire 10.000. [illegible]

[illegible] [illegible] C. Da Sesto [illegible]. Lire 10.000. **Varietà + film.**

LA [illegible] [illegible] Bligny 52. Lire 10.000. **Luci** [illegible].

LORETO via Deledda [illegible]. Lire 10.000. **Luci rosse.**

[illegible] [illegible] R. Sanzio [illegible]. Lire 10.000. **Luci rosse.**

[illegible] [illegible] degli Imbriani [illegible]. Lire 10.000. **Luci rosse.**

ROXY corso Lodi 126. Lire 10.000. Apertura ore 14,20. **Luci rosse.**

[illegible]**O** via Padova 179. Lire 10.000. Ap. ore 14. **Luci** [illegible].

Mentre continua il suo tour trionfale, già pensa ai prossimi concerti

Baglioni punta sul colore blu

Il cantautore: «Voglio essere reale, per il pubblico»

FORLI'. Continua inarrestabile il tour «Rosso» di Claudio Baglioni. anche il Palafiera di Forlì (6000 posti) ha registrato il tutto esaurito, un tutto esaurito che ha indotto l'organizzazione a replicare il 16 aprile. Il cantautore romano è abituato a questi eccitanti ritornia: inizialmente le date previste non dovevano essere più di 25, ora [illegible] in programma almeno [illegible] serate e sembrano destinate ad aumentare. Ma la vera novità scaturita dall'incontro di Forlì è un'altra: dopo il blitz settembrino «Nel giallo», dopo il tour trionfale «Rosso», Baglioni spera [illegible] mettere il punto entro l'anno, anzi più precisamente entro luglio, «Il colore blu». «E' ancora un'idea in embrione, stiamo valutando fra tre progetti, [illegible] sicuramente posso anticipare che [illegible] presenza cinematografica e addirittura quella telematica caratterizzeranno gli ultimi appuntamenti dell'anno. Le idee sono veramente particolari, il progetto è ancora più ambizioso e difficile del "Rosso", anche perché stiamo studiando l'eventualità di mettere in atto dei percorsi di repertorio [illegible] preventivati: ce ne dovrebbero essere almeno tre o quattro. Di volta [illegible] volta, attraverso un meccanismo che stiamo studiando, lo [illegible] pubblico dovrebbe indirizzarmis. Inevitabile [illegible]

Claudio Baglioni

pensare alla telematica: «Sì», confessa Baglioni, [illegible] dubbio, la paura [illegible] questi giorni è che prenda [illegible] sopravvento il concetto di un rapporto freddo. Questo [illegible] deve assolutamente avvenire. Anche [illegible] affascinato da tutto quello che [illegible] novità, sono ben lontano da quella telematica che diventa uno strumento di solitudine. Sarei veramente spaventato se un giorno Internet diventasse l'unico nostro mondo. Comunque, nonostante i problemi enormi, [illegible] violenza, i difficili rapporti anche all'interno della famiglia, una sorta di pazzia dilagante, non sono così pessimista per il futuro, non [illegible] vedo catastrofico. Scusi l'autocitazione ma come canto in "Io [illegible] qui", l'unica paura [illegible] che ho per il futuro è quella di non esserci. Ecco, [illegible] si possono voltare le spalle [illegible] futuro». Il nuovo entusiasmo, la passione di Claudio Baglioni dev'essere contagiosa: «Non posso fare a meno di notare la grande trasversalità generazionale del [illegible] pubblico: posso capire i bambini, che magari sono portati al concerto a [illegible] forza, ma la cosa che più mi ha colpito, [illegible] più bizzarra di questo tour è la presenza di anziani; [illegible] sono settanta-ottantenni [illegible] molti, non sono presenze singole, isolate. E' la prima volta in tanti anni di carriera che mi capita. Anzi, a dire il vero non li ho mai visti neanche [illegible] concerti di altri. E' un fatto curiosissimo a cui da giorni sto cercando di dare una spiegazione. Forse c'è [illegible] voglia di uscire dal circuito interno, chiuso, quello insomma televisivo. C'è [illegible] voglia di essere testimoni vivi, reali, presenti, [illegible] qualcosa che sta accadendo. Se fosse questa la spiegazione sarebbe veramente meravigliosa. Che Baglioni [illegible] ricercando [illegible] rapporto migliore [illegible] il pubblico è fuor di dubbio. Anche l'assoluta mancanza di transenne nei suoi concerti [illegible] è una conferma.

Nicoletta Perlotti

VENETO - FRIULI VENEZIA GIULIA

CINEMA

[illegible]

[illegible] via Matteotti 8/B, telefono 940.306. **Get Shorty.** Or.: 16; 18; 20; 22.15.

ITALIA [illegible] Garibaldi [illegible] tel. 943.164. **Il Presidente - Una storia d'amore.** Orario: 15,30; 17,30; 19,30; 21,45.

PADOVA

ALTINO via Altinate 1, telefono 875.232. **Get Shorty.** Orario: ap. 15.

ARCOBALENO via Reni 2, telefono [illegible]. **Va' dove [illegible] porta [illegible]** [illegible] Orario apertura 15.

ASTRA via Aspetti 37, telefono 504.075. **Strange Days.** Orario: 15; 17,30; [illegible] 22,30

ASTRA [illegible] **Via** [illegible] [illegible] **Vegas.** Orario: 15,30; 17,50; 20,10; 22,30

ASTRA TECHNICOLOR. Ragione e sentimento. Orario: 15,15; 17,40; 20,10; 22,30

BIRI p. Stanga, tel. 77.61.69. **Dracula [illegible] morto e contento.** Orario: 15,30; 17,10; 18,55; 20,40; 22,30.

[illegible] via San Martino, telefono 875.10.09. **A casa per [illegible]** [illegible] va[illegible] Orario: 16; 18,20; 20,20; 22,30.

MIGNON via Cassan 2, telefono 875.2087 **Uomini senza donne.** Orario apertura 15.

QUIRINETTA p. Insurrezione, [illegible]. 875.1680. [illegible] [illegible]. ap. 15.

REX [illegible] S. Osvaldo, tel. 754.116. **Pensieri pericolosi.** Ap.: 16.

[illegible] via Emanuele Filiberto, telefono 875.0720. [illegible] **si nasce.** Orario apertura 15.

VENEZIA

ACCADEMIA Dorsoduro 1019, telefono 528.7706. [illegible] **pazzia di** [illegible] **Giorgio.** Orario: 16,45; 19; 21,15.

[illegible] San Marco 1859, telefo[illegible] 52.28.201. **Get Shorty.** Orario: 16; 18; 20; 22.

OLIMPIA [illegible] [illegible] [illegible] 1094, telefono 520.5439. **Heat - La sfida.** Orario: 15; 1[illegible] 21.15.

RITZ San Marco 617, telefono 520.4429 **La sindrome di Ste[illegible]** Orario: 15,30; 17,40; 19,50; 22.

ROSSINI San Marco 3988, telefono 523.03.22. Riapertura mercoledì 20 con **Strange Days.**

MESTRE

AGORA' MIGNON via Carducci, telefono 980.834. **Head man walking.** Orario: 15,20; 17,40; 20; 22,15

[illegible] c.so del Popolo. **Vite strozzate.** Orario: 15; 16,50; 18,40; 20,25. 22,15.

CORSO [illegible] Popolo 30, telefono 986.722. **Jumanji.** Orario: 15; 16,50; 18,40; 20,25; 22,15

DANTE D'ESSAI via Sernaglia 12, telefono 538.1655. **Nelly e Mr. Arnaud.** Orario: 16; 18; 20; 22.

EXCELSIOR p.za Ferretto, telefono [illegible]. **Ragione e sentimento.** Or.: 15; 17,20; 19,50; 22,15.

PALAZZO 1 via Palazzo 31, telefono 971.444. **Via da Las Vegas.** Orario: 15,20; 17,40; 20; 22,15.

PALAZZO [illegible] via Palazzo 31, telefono 971.444. **Strange Days.** Orario 14,50; 17,20; 19,45; 22,15.

S. [illegible] v.le [illegible] Marco, telefono 531.7686. [illegible] **Shorty** Orario: 15; 16,50; 18,40; 20,25; 22,15.

ROVIGO

[illegible] c.so del Popolo 150, telefo[illegible] [illegible]. **Get Shorty.** Or.: 15; 16,45; 18,30; 20,15; 22.

ODEON via Manzoni 18, telefono 24.837. **Silenzio si nasce.** Or.: 15; 16,45; 18,30; 20,15; 22.

TREVISO

[illegible] via Carlo Alberto 14, telefono 542.611. **Sabrina.** Orario: 15,30; 17,45; 20; 22,15.

CORSO [illegible] del Popolo 28, tel. 549.322. **Ragione e sentimento.** Or.: 15; 17,25; 19,50; 22,15.

EDERA piazza Martiri di Belfiore, telefono 300.224. [illegible] **Shorty.** Orario: 16,15; 16,15; 20,15; 22,15.

PICCOLO EDERA piazza [illegible] di Belfiore, telefono 300.224. **Via da Las Vegas.** Orario: 16; 18; 20; 22; 24

EDISON vicolo XX Settembre 43, telefono 542.330. **Silenzio si nasce.** Or.. 15,15; 17; 18,45; 20,30; 22,15.

EMBASSY largo Alinia, telefono 542.624. Domani **Two Much.** Or.: 15,15; 17,30; 19,50; 22,15.

HESPERIA p.za Crispi 8, telefono 542.207. **Dracula morto e contento.** Orario: 15,45; 17,55; 20,05; 22,15.

VICENZA

ARLECCHINO Giardini Salvi, tel. 544.148. **Uomini senza donne.** Or.: 15; 16,45; 18,30; 20,20; 22,15.

CORSO c.so Fogazzaro, telefono 321.920. **Ragione e sentimento.** Orario: 15; 17,30; 19,50; 22,15.

ITALIA [illegible] Peschiere Vecchie 35, telefono 323.807. **Sabrina.** Or. [illegible]: 15.

[illegible] corso Palladio 176, [illegible] 543.492. **Via da Las Vegas.** Orario: 16; 18; 20; 22.

[illegible] via Verdi 6, telefono 321.420. **Jumanji.** Orario: 15; 16,45; 18,30; 20,20; 22,15.

ROMA strada Filippini 5, tel. 321.909. **Dracula morto e contento.** Orario: apertura 15.

VERONA

ALCIONE via Verdi 20, telefono 840.08.48. **Jumanji.** Orario: 15; 16,50; 18,40; 20,30; 22,20.

[illegible] [illegible] Oberdan 13, [illegible] 596.327. [illegible] Orario: 15,30; 17,40; 20; 22,15.

[illegible] via Quattro Spade 19, telefono 595.990. [illegible] **si nasce.** Or.: 15,15; 17; [illegible],45; 20,30; 22,15.

[illegible] [illegible] Roma 3, telefono [illegible] **Two much.** Orario: 16; 18; 20; 22,15.

FIUME [illegible] Cere, telefono 8002.050. **Vite strozzate.** Orario: 16; 18; 20,10; 22,15.

MARCONI [illegible] Mazzini 15, tel. 594.708. **Dracula morto e contento.** Or.: 17; 18,50; 20,35; 22,15.

NUOVO p.zza Viviani 10, telefono 800.6100. **Othello.** Or.: 17,40; 20; 22,15.

ODEON via S. Antonio 17, telefono 800.32.72. **Strange Days.** Orario: apertura 15.

PIEMONTE via Sabotino 2, telefono 913.591. Ore 14,30 **La storia infinita 3.** Ore 16; 19; 22 **Heat - La [illegible].**

RIVOLI [illegible] Bra, [illegible] 580.855. **Get Shorty.** Or.: 15; 16,50; 18,40; 20,20; 22,15.

UDINE

[illegible] via Aquileia, telefono 504.464 - 297.497. **Dracula morto e contento.** Orario: 16; 18; 20; 22.

[illegible] via V. Libertà, telefono 454.266 - 297.497. **Get Shorty.** Orario: 16; 18; 20; 22.

CENTRALE via Poscolle 8/B, tel. 504.240 - 297.497. **Silenzio [illegible]** [illegible] **sce.** Orario: 16; 17,30; 19; 20,30; [illegible].

[illegible] piazza Cada, telefono 501.258 - 297.497. **Vite** [illegible] Orario: 16; 18; 20; 22.

FERROV. D'ESSAI tel. 504.874. Ri[illegible]poso. **Nelly et Mr. Arnaud.** Orario: 16; 18; 20; 22.

[illegible] via Gorghi, [illegible] 501.761 - 297.497. [illegible] **sindrome** [illegible] **Stan**[illegible] Viet. 14. Or.: 15,30; 17,40; 19,50; 22.

[illegible] via Savorgnana, telefono 295.635. [illegible] **man walking - Condannato a morte.** Orario: 15,30; 17,40; 19,50; 22,15.

PORDENONE

[illegible] via Mazzini [illegible] telefono 28.868. **Two much.** Orario: 16; 18; 20; 22.

TEATRI

[illegible] [illegible]

TEATRO GOLDONI. Oggi ore 16,30 Umberto Orsini e Franco Branciaroli in **Otello**, [illegible] W. Shakespeare, regia di Gabriele Lavia (inf. 041 520.75.83).

[illegible] **TONIOLO.** Oggi ore 16, domani [illegible] 21 **Belanescu Quartet e John Surman** in concerto (inf. 041 971.666).

TEATRINO DELLA [illegible] (tel. 041 969.879). Oggi [illegible] 17 Paola Tonello [illegible] Alberto Fasoli in [illegible] **nora e Gabriele**, [illegible] Alberto Fasoli, [illegible] carteggio fra Eleonora Duse e Gabriele D'Annunzio.

[illegible] **CORSO.** 21 marzo ore 21 Sandro Massimini e Clarissa Burt in **Il paese [illegible] campanelli**.

TEATRO [illegible] (Dolo). Domani ore 21 Miva in **Tosca** (inf. 041 560.0212).

[illegible] [illegible] **DEI** [illegible] (Mira), 28 marzo ore 21 C. Morganti in **Riccardo versus Amleto** (inf. 041 560.0212).

[illegible]

[illegible] [illegible] (tel. 049 876.0339). Domani ore 20,45 **Amleto [illegible] si spoса**, di [illegible] Benni.

TEATRO PIO X. 21 marzo ore 20,30 Aldo, Giovanni e Giacomo in **I corti**, regia di Arturo Brachetti.

AUDITORIUM POLLINI. Giovedì 21 ore 21 **Orchestra di Padova e [illegible] del Veneto in concerto**, direttore e solista Christoph [illegible] violino, Paolo Brunello all'oboe, Mario Finotti [illegible] violoncello, Leopoldo Amatini [illegible] fagotto, Diego Cal alla tromba, Mario Folena al flauto; musiche [illegible] Bach, Webern, Haydn (inf. [illegible] 656.128).

TREVISO

TEATRO COMUNALE. Lunedì [illegible] 20,30 [illegible] **Filarmonia** [illegible] in concerto, dirige Janos [illegible], al pianoforte Luigi [illegible] lio; musiche [illegible] Beethoven e Mozart (inf. 0422 546.355).

TEATRO EDISON. Giovedì 28 mar[illegible]o ore 21 Alessandro Bergonzoni in **La cucina nel frattempo**, regia di Carlo Calabrò (informaz. [illegible] 542.330).

VERONA

TEATRO [illegible] Martedì 19 ore 21 Giulio Bosetti in **Il** [illegible] **immaginario**, [illegible] Molière.

[illegible] **K2** (via Rosmini 1/b, tel. 045 800.5896). 11 aprile [illegible] 21 Lella Costa in [illegible] **di guerra**, testi di Costa e Baricco.

TEATRO FILIPPINI (tel. [illegible] 592.709). [illegible] marzo [illegible] 21 **Amleto**, di W. Shakespeare.

[illegible]

[illegible] **ASTRA** (contrà Barche 53, tel. 0444 323.725). 23 marzo ore 21 il Teatro dell'Elfo in **Amleto**, di W. Shakespeare, regia di Elio De Capitani.

[illegible] [illegible], [illegible] 28 [illegible] 21 duo Pieranunzi al violino e Kontarsky al pianoforte, musiche di Mendelssohn-Bartholdy, Brahms.

[illegible] **ROMA.** 19 marzo ore 21 Miva in **Tosca.**

[illegible]

TEATRO [illegible] (piazza Garibaldi 14, tel. 0425 27.853/25.611). Oggi ore [illegible] Miva in **Tosca**, [illegible] T. Rattigan, regia di Marco Parodi.

BELLUNO

[illegible] [illegible] (Feltre, [illegible]. 0439 2364). [illegible] [illegible] [illegible] 20,30, Compagnia La Piccionaia - I Carrara [illegible] **Il piacere dell'onestà**, [illegible] Luigi Pirandello, regia di Armando Carrara.

[illegible]

[illegible] **VERDI** (Sala Tripcovich, inf. 040 367.816). Oggi ore 16 Carta Frecci in **Francesca da Rimini**, [illegible] di Beppe Menegatti.

POLITEAMA ROSSETTI. Stagione 1995-96 del Teatro Stabile Friuli-Venezia Giulia: oggi ore 16,30 Ernesto Calindri in **Gigi**, di A. J. Lerner, regia di Filippo Crivelli; mar[illegible] 19 ore 20,30 **Enrico IV**, [illegible] Luigi Pirandello.

[illegible]

[illegible] **DOM** (via Brass, inf. 0481 33.288). Stagione Sinfonica 1996: [illegible] 24 ore 17 I Giovani in Opera [illegible] Teatro Verdi presentano l'opera buffa di J. Offenbach [illegible] [illegible] **ra chez** [illegible].

[illegible]

[illegible] [illegible], Riposo (inf. 0432.511.681).

PORDENONE

CENTRO CULTURALE A. MORO (Cordenons). Riposo.

TEATRI

PALERMO

TEATRO [redacted] **al**[redacted]**mo):** tel. (091) 60.53.111. Ore 18,30 [redacted] Giacomo Puccini, [redacted] rettore Donato Renzetti. Interpreti principali: Nuccia Focile, Daria Gavazzeni Mazzola, Daniela Mazzucato; Pietro [redacted], Fabio [redacted], Giorgio Surjan. Replica: martedì 19, [redacted] 18,30.

[redacted] **MASSIMO** Ore 18,30 [redacted] **principe Barbablù**, [redacted] Béla Bartók, con Doris Soffel, Dean Peterson. **Angélique**, [redacted] Jacques Ibert, con Gaille Mechaly, Patrizia Orciani, Tiziana Tramonti, Renzo Casellato, Bruce Fowler, Luis Masson. Direttore Yoram David, regia Franco Ripa di Meana. Repliche: domenica 17 ore 17,30; venerdì 22 [redacted] 18,30; domenica 24 ore 17,30.

[redacted] Musica teatro - Stagione 1996. [redacted] 28 marzo: Compagnia Giejeses, Feydeau: L'albergo del libero scambio; regia di Mario Missiroli. Giovedì 11 aprile, Mitterelli 101; variazioni [redacted] caso A. Webern: Immagini di Roberto Andò, drammaturgia e testi di Dario Oliveri; musica di Giovanni Sollima; regia di Roberto Andò. Prima rappresentazione assoluta.

[redacted]

AL VANITA': via dei Cantieri 20, Paler[redacted] Prenotazioni e informazioni telefono (091) 546.985 - 0330 963.451.

[redacted]

DISCOTECA [redacted] viale C 1, Allolonte, tel. 66.40.[redacted]9.
UNA DOMENICA... AL[redacted]: tel. 6852.435.
[redacted] - [redacted] **CLUB:** v[redacted] del [redacted]ro[redacted] 55b, tel. 091 627268. Domenica sera musica dal vivo, night, Anni 60/70 e liscio. Apertura ore 22,30.
NOCTIS CLUB: Piazza Campolo 342241. Tutti i martedì serata. Night musica Anni 60/80.

CATANIA

TEATRI

TEATRO MASSIMO [redacted]**LLINI:** Stagione 1995/96 - Sabato 23/3 ore 21 Concerto sinfonico **Jacques Delacôte** direttore, **Falk** [redacted] baritono. Le 32 Sonate di Beethoven, 3° conc. domenica 24/3 ore 21; 4° conc. lunedì 25/3 [redacted] 21. Recital **Louis Lortie** pianista. Sabato 30/3 ore 21 Concerto sinfonico **Aldo Ceccato** direttore, **Giovanni** [redacted] violoncellista. Sabato 27/4 ore 21 Conc. sinfonico, **Denia Mazzola Gavazzeni** soprano. Sabato 6/5 ore 21 Conc. sinfonico, **Hans Graf** direttore.

[redacted] **CATANIA.** Teatro Verga - Teatro Musco. Il cartellone '95/96. PRODUZIONI PROPRIE. **Il visitatore**, Eric Emmanuel Schmitt, traduzione [redacted] Enzo Siciliano in coproduzione [redacted] le Plexus T. e [redacted] collaborazione con il Teatro Stabile del Friuli Venezia Giulia (teatro Verga - febbraio/marzo 1996). **Il magnifico cornuto**, Fernand Crommelynck, tradu[redacted]e e adattamento di Piero Sammataro (teatro Musco - gennaio/marzo 1996). [redacted]**ione di un** [redacted] **comune**, di e con Pino Caruso, ripresa in decentramento regionale e tournée nazionale. PRODUZIONI COM[redacted]. [redacted]**ida** (la vera storia [redacted] Gilda Mignonette), commedia con musiche [redacted] Armando Pugliese, Compagnia la Diana Or.I.S. (teatro Verga - marzo/aprile 1996). **Twist**, Clive Exton, versione [redacted] di Antonia Brancati, Plexus T. (teatro Verga - aprile 1996). **Edipo**, Sofocle, Edipo [redacted] - Edipo a Colono, Compagnia Glauco Mauri (teatro Verga - maggio 1996).

[redacted]

DA [redacted]: via Conte Ruggero [redacted]. Prenotazioni tel. 313.475.

RITROVI

AL TIVOLI: pranzo e cena per tutti i gusti. Apertura dalle ore 13. Chiuso lunedì. Conv. ticket restaurant. Telefono 095 497.962.

MESSINA

CONCERTI

FILARMONICA [redacted]. A[redacted]-TE
ENTE TEATRO [redacted], **Carmen.** Per informazioni tel. (090) 345.233.
FILARMONICA LAUDAMO. Concerto del pianista Grygory Sokolov; musiche [redacted] Bach, Chopin, Stravinski. Do[redacted] 17 marzo nel Teatro in Fiera alle [redacted]. Per informazioni tel. (090) 710.929.

[redacted]

[redacted] Informazioni tel. 0942/21.142.

PRIME VISIONI IN SICILIA

[redacted]

Astor — Piazza V. Emanuele, Tel. 25.886
Italiani — *di M. Ponzi, con G. Scarpati, G. De Sio, R. Citran (Ita. '95)* — Da Palermo a Milano, in treno, negli Anni 50: sogni, imprevisti, [redacted] d'amore, tradimenti. Poi la stessa umanità 20 anni dopo, tra disillusioni e amarezze. N. V. 1h 50' **Comm.**

Mezzano — v. C. Colombo 36, Tel. 637.802, [redacted]: 18,30/20,30/22,30
Sabrina — *di S. Pollack, con J. Ormond, H. Ford, G. Kinnear (Usa '95)* — Remake del celebre film del 1954 di Wilder, narra della figlia dell'autista di una facoltosa famiglia amata e contesa dai due rampolli di casa. N. V. 2h 07' **Commedia**

CALTANISSETTA

Bauffrem[redacted] — salita Matteotti 10, Tel. 21.504, Cinema-Teatro
[redacted] — *di S. Pollack, con J. Ormond, H. Ford, G. Kinnear (Usa '95)* — Remake del celebre film del 1954 di Wilder, narra della figlia dell'autista di una facoltosa famiglia amata e contesa dai due rampolli di casa. N. V. 2h 07' **Commedia**

Bellini — v. Gioberti 3, Tel. 25.805
Uomini sen[redacted] **donne** — *di A. Longoni, con G. Tognazzi, A. Gassman, A. Acciai (Ita. '95)* — Nevrosi d'amore e di sesso per due trentenni «conviventi forzati», l'uno [redacted]troverso e pasticcione, [redacted] sempre impegnato a provarci con tutte. N. V. 1h 40' **Comm.**

Supercinema — Via Dante 6, Tel. 26.055
Silenzio [redacted]

[redacted]

Alfieri — v. Duca degli Abruzzi 8, Tel. 373.760 [redacted], Or.: 17,30/22,30, Ingr. 8000; rid. 6000
Ragione e sentimento — *di A. Lee, con E. Thompson, K. Winslet, H. Grant (Usa '95)* — Guai d'amore e di casta per tre ricche sorelle quando alla [redacted] del padre si ritrovano senza eredità. Dal libro della Austen. Orso d'Oro a Berlino. N. V. 2h 15' **Commedia**

Ambasciatori — v. E. D'Angiò, Tel. 431.440
Get Shorty — *di B. Sonnenfeld, con J. Travolta, R. Russo, G. Hackmann (Usa '95)* — Un killer [redacted] viene spedito a Hollywood per recuperare il debito contratto da un produttore di horror di serie B. N. V. 1h 45' **Commedia**

Ariston — v. Balduino 17, [redacted]. 441.717
Uomini senza donne — *di A. Longoni, con G. Tognazzi, A. Gassman, A. Acciai (Ita. '95)* — Nevrosi d'amore e di sesso per due trentenni «conviventi forzati», l'uno introverso e pasticcione, l'altro sempre impegnato a provarci [redacted] tutte. N. V. 1h 40' **Comm.**

Capitol — v. Vicenza 16, Tel. 506.471, Or.: 18,30/22,30
A casa per le [redacted]

[redacted] — v. S. Nicolò al Borgo 49, Tel. 502.690, Or.: [redacted]
Strange Days — *di K. Bigelow, con R. Fiennes, A. Bassett, J. Lewis (Usa '95)* — Los Angeles, vigilia del 2000: follia e morte ruotano intorno allo spaccio [redacted] Squid, [redacted] «droga» che permette [redacted] vivere pezzi di vita altrui. V. M. 14 2h 25' **Fantathriller**

[redacted] — s. Giuseppe De Felice [redacted], Tel. 316.699, Or.: 16,30/22,30, Ingr. 8000; rid. 6000
Dead Man Walking

Golden — v.le Ruggero di Lauria 85/a, Tel. 492.949
Dracula morto e contento — *di M. Brooks, con L. Nielsen, P. MacNicol, S. Weber (Usa '95)* — Le tragicomiche avventure [redacted] Dracula, innamorato di belle donne, sbalestrato dalla vita [redacted], in difficoltà a trovare sangue genuino. N. V. 1h 35' **Comico**

Lo [redacted] — v. Etnea 256, Tel. 326.210, Or.: 18/22,30
Jumanji — *di J. Johnston, con R. Williams, B. Hunt, K. Dunst (Usa '95)* — Dopo oltre 20 anni di incantesimo a causa di un «gioco magi[redacted] un giovane torna nella sua città... ma in compagnia di tutti gli animali della giungla. N. V. 1h 38' [redacted]

Metropolitan — Tel. 32[redacted], Teatro
Non [redacted] **pago!**

O[redacted] — v. Filippo Corridori 19, Tel. 329.324
Silenzio [redacted]

Ritz — v. Ibla 5, Tel. 505.470
Sabrina — *di S. Pollack, con J. Ormond, H. Ford, G. Kinnear (Usa '95)* — Remake del celebre film del 1954 di Wilder, narra della figlia dell'autista di una facoltosa famiglia amata e contesa dai due rampolli di casa. N. V. 2h 07' **Commedia**

King — v. A. De Curtis [redacted], Tel. 530.219
[redacted] — *di O. Parker, con L. Fishburne, I. Jacob, K. Branagh (Usa '95)* - Una nuova versione della tragedia shakespeariana dell'uxoricidio compiuto da Otello [redacted] geloso dal perfido e intrigante Jago. N. V. 2h 05' **Tragico**

Tiffany — v. F. Agnini (trav. v. Umberto), Tel. 325.227, Or.: 17/22,30
Mr. Holland's Opus

[redacted]

Super. Grivi — p. Ghisleri 2, Tel. [redacted]
Jumanji — *di J. Johnston, con R. Williams, B. Hunt, K. Dunst (Usa '95)* — Dopo oltre 20 anni di incantesimo a causa di un «gioco magico» un giovane torna nella sua città... ma in compagnia di tutti gli animali della giungla. N. V. 1h 38' **Comm.**

MESSINA

Aurora — v. XXVII Luglio 76, Tel. 719.695
Jane Eyre — [redacted] *F. Zeffirelli, con C. Gainsbourg, W. Hurt, J. Plowright (Usa '95)* — La drammatica storia di [redacted] governante infelice che si innamora dell'aristocratico per cui lav[redacted] Dal ro[redacted] Charlotte Brontë. N. V. 1h 55' **Drammatico**

Lux — Lgo Seggiola, is. 168, Tel. 718.288
Get Shorty — *di B. Sonnenfeld, con J. Travolta, R. Russo, G. Hackman (Usa '95)* — Un killer cinefilo viene spedito a Hollywood per recuperare il debito contratto da [redacted] produttore di horror di serie B. N. V. 1h 45' **Commedia**

Olimpia — v. degli Amici, is. 242, Tel. 716.039, Or.: 18/22,30
Sabrina — *di S. Pollack, con J. Ormond, H. Ford, G. Kinnear (Usa '95)* — Remake del celebre film del 1954 [redacted] Wilder, narra della figlia dell'autista [redacted] una facoltosa famiglia amata e contesa dai due rampolli di casa. N. V. 2h 07' **Commedia**

[redacted]**one** — v. S. Martino 338, Tel. 292.57.98
Two [redacted]**ch** — *di F. Trueba, con A. Banderas, M. Griffith, D. Hannah (Spagna '95)* — A Miami un gallerista squattrinato si divide tra due sorelle ricche e belle, ma per reggere la situazione è costretto a inventarsi [redacted] gemello... N. V. 1h 50' **Comm.**

Savio — v. Peculio Frumentario, Tel. 717.348
The Net - Intrappolata [redacted] **rete** — *di I. Winkler, con S. Bullock, J. Northam, D. Miller (Usa '95)* — Un'analista di computer resta intrappolata in un intrigo con delitti per colpa di un dischetto, legato al misterioso suicidio di un politico. N. V. 1h 40' **Thriller**

PALERMO

Abc — v. Emerico Amari 166, Tel. 329.248, Or.: 17/18,45/20,30/22,30
Sabrina — *di S. Pollack, con J. Ormond, H. Ford, G. Kinnear (Usa '95)* — Remake del celebre film del 1954 di Wilder, narra della figlia dell'autista di una facoltosa famiglia amata e contesa dai due rampolli di casa. N. V. 2h 07' **Commedia**

Ariston — v. Pirandello 5, Tel. 625.85.47, Or.: 17,30/20/22,30
The Net — *di I.* [redacted]*, con S. Bullock, J. Northam, D. Miller (Usa '95)* — Un'analista di computer resta intrappolata in un intrigo con delitti per colpa di un dischetto, legato al misterioso suicidio di un politico. N. V. 1h 40' **Thriller**

Arlecchino — v. Imperatore Federico 12, Tel. 362.151, Or.: 1[redacted] 18,30/20,30/22,30, Ingr. 10.000
Strange days — *di K. Bigelow, con R. Fiennes, A. Bassett, J. Lewis (Usa '95)* — Los Angeles, vigilia del 2000: follia e morte ruotano [redacted]torno allo spaccio di Squid, [redacted] «droga» che permette di [redacted] pezzi di vita altrui. V. M. [redacted] 2h 25' [redacted]

Aurora — V. Tommaso Natale 177, Tel. 533.192, Or.: 20,30/22,40, Cineclub
Via [redacted] **Las Vegas** — *di M. Figgis, con N. Cage, E. Shue, J. Sands (Usa '95)* — Una storia d'amore disperato a Las Vegas tra uno sceneggiatore alcolizzato e una prostituta dal cuore d'oro. Dal romanzo [redacted] John O'Brien. V. 14 1h 52' [redacted]

Fiamma — Lgo degli Abeti 5, Tel. 625.1668. Cineclub, Or.: 16,30/20,30/22,30 (English [redacted] Club)
Ragione e sentimento — *di A. Lee, con E. Thompson, K. Winslet, H. Grant (Usa '95)* — Guai d'amore e di casta per tre ricche sorelle quando alla morte del padre si ritrovano senza eredità. Dal libro della Austen. Orso d'Oro a Berlino. N. V. 2h 15' **Commedia**

Gaudium — v. Damiano Almeyda 32, Tel. 341.535. Or.: 16.30 18,30/20,30/22,30, Ingr. 10.000
Two Much — *di F. Trueba, con A. Banderas, M. Griffith, D. Hannah (Spagna '95)* — A Miami un gallerista squattrinato si divide tra due sorelle ricche e belle, ma per reggere la situazione [redacted] costretto a inventarsi [redacted] gemello... [redacted] V. 1h 50' **Comm.**

Igiea Lido — v. Amm. Rizzo 13, Tel. 545.551. Or.: 16,30 18,30/20,30/22,30, Ingr. 10.000
Othello — *di O. Parker, con L. Fishburne, I. Jacob, K. Branagh (Usa '95)* - Una nuova versione [redacted] tragedia shakespeariana dell'uxoricidio compiuto da Otello [redacted] geloso dal perfido e intrigante Jago. N. V. 2h 05' **Tragico**

Tiffany — v. le Piemonte 38, Tel. 626.6974. Or.: 16.30 18,30/10,30/22,30, [redacted]gr. [redacted]
Dracula morto e contento — *di M. Brooks, con L. Nielsen, P. MacNicol, S. Weber (Usa '95)* — Le tragicomiche avventure di Dracula, innamorato di belle donne, sbalestrato dalla vita notturna, in difficoltà a trovare sangue genuino. N. V. 1h 35' **Comico**

King — Via Ausonia 111, Tel. 511.103, Ingr. [redacted]
Heat - La sfida — *di M. Mann, con R. De Niro, Al Pacino, V. Kilmer (Usa '95)* — [redacted] boss vuole compiere l'ultima grande rapina prima di ritirarsi dal crimine e un poliziotto nevrotico gli dà la caccia. N. V. 2h 45' **Poliziesco**

Rouge [redacted] **Noir** — p. Verdi 82, Tel. 587.288. Or.: 16.30 18,30/10,30/22,30
Dead [redacted] **Walking**

Nazionalino — v. E. Amari 166, [redacted]. 589.290, Or.: 17/19,45/22,30, Ingr. 10.000
Nelly [redacted] **Mr. Arnaud** — *di C. Sautet, con E. Béart, M. Serrault, J. H. Anglade (Fra. '95)* — Una giovane donna, sfortunata col matrimonio, trova sfogo nell'amicizia con un anziano signore per il quale batte a macchina le memorie. N. V. 1h 45' **Commedia**

Metropolitan — v.le Strasburgo 356, Tel. [redacted], Or.: 17/18.45/20.30/22.30
[redacted]

Jolly — s. Costantino 54, t. 341283, Cineclub. Or.: 16,30 18.20/20.20/22,30, Ingr. 10.000 c[redacted]
Uomini [redacted] **donne** — *di A. Longoni, con G. Tognazzi, A. Gassman, A. Acciai (Ita. '95)* — Nevrosi d'amore e di sesso per due trentenni «conviventi forzati», l'uno introverso e pasticcione, l'altro sempre impegnato a provarci con [redacted]. N. V. 1h 40' **Comm.**

[redacted] — v. E. Amari 166, Tel. 588.290, 17/19.45/22,30, Ingr. 10.000
Jumanji — *di J. Johnston, con R. Williams, B. Hunt, K. Dunst (Usa '95)* — Dopo oltre 20 anni di incantesimo a causa di un «gioco magico» un giovane torna nella sua città... ma in compagnia di tutti gli animali della giungla. N. V. 1h 38' **Comm.**

Rivoli — v. Imp. Federico [redacted], Tel. 362.151. Or.: 16 18,10/20,20/22,30, Ingr. 10.000
[redacted] **solo** [redacted] — *di C. Fragasso, con R. Bova, G. Giannini, R. Memphis (Ita. '95)* — Il drammatico viaggio di un gruppo di poliziotti che deve scortare a Milano [redacted] un processo di mafia. N. V. 1h 41' **Drammatico**

[redacted]

Duemila — Viale Sicilia, Tel. 246.711, Ingr. 10.000
Pensieri pericolosi — *di J. N. Smith, con M. Pfeiffer, G. Dzundza, L. Toussaint (Usa '95)* — Una professoressa bianca finisce in una classe di teppistelli neri e ispanici: li conquista col suo entusiasmo, la musica e la poesia. N. V. 1h 40' **Drammatico**

[redacted] **Licata** — v.le Tenente Lena 10, Tel. 621.052, Or.: 17,30/23
Jane Eyre — *di F. Zeffirelli, con C. Gainsbourg, W. Hurt, J. Plowright (Usa '95)* — La drammatica storia di una governante infelice che si innamora dell'aristocratico per cui lavora. Dal romanzo di Charlotte Brontë. N. V. 1h 55' **Drammatico**

SIRACUSA

Aurora — Via Gollo, Tel. 711.127
Teatro

Golden — v. Eschilo 12, Tel. 61.149
T[redacted] — *di I. Winkler, con S. Bullock, J. Northam, D. Miller (Usa '95)* — Un'analista di computer resta intrappolata in un intrigo [redacted] delitti per colpa [redacted] dischetto, legato [redacted] misterioso suicidio di un politico. N. V. 1h 40' **Thriller**

Mignon — Via L. Cadorna 70, Tel. 61.122
Uomini senza [redacted] — *di A. Longoni, con G. Tognazzi, A. Gassman, A. Acciai (Ita. '95)* — Nevrosi d'amore e di sesso per due trentenni «conviventi forzati», l'uno introverso e pasticcione, l'altro sempre impegnato a provarci con tutte. N. V. 1h 40' **Comm.**

Vasquez — Via Filisto 5, Tel. 36.823
Ragione e [redacted] — *di A. Lee, con E. Thompson, K. Winslet, H. Grant (Usa '95)* — Guai d'amore e di casta per tre ricche sorelle quando alla morte del padre si ritrovano senza eredità. Dal libro della Austen. Orso d'Oro a Berlino. N. V. 2h 15' **Commedia**

Verga — [redacted]. 66.042
Selvaggi — *di C. Vanzina, con E. Greggio, L. Gullotta, M. Scattini (Italia '95)* — Un gruppo di turisti italiani precipita con l'aereo su un'isola deserta dei Caraibi: superato lo choc, riemergono [redacted] e solite manie. N. V. 1h 30' **Comico**

TRAPANI

Ariston — Corso Italia, Tel. 21.659
Silenzio [redacted] **nasce**

[redacted] — v. Marconi 12, Tel. 539.750
Assassins — *di R. Donner, con S. Stallone, A. Banderas, J. Moore (Usa '95)* — Un veterano del crimine e un giovane assassino che am[redacted] a essere il migliore: i due killer professionisti sono in lotta l'uno contro l'altro. V. 14. 2h 13' **Thriller**

King — C[redacted] V. Emanuele, Tel. 21.091
Othello — *di O. Parker, con L. Fishburne, I. Jacob, K. Branagh (Usa '95)* - Una [redacted] versione della tragedia shakespeariana dell'uxoricidio compiuto da Otello [redacted] geloso [redacted] perfido e intrigante Jago. N. V. 2h 05' **Tragico**

ARENE

MESSINA

Gree Sku — S.S. 113 km 12,200, Tel. 090/325.103, Or.: 20,30/22,40
CHIUSO

Savio — Via Frumentario, Tel. 090/711.809, Or.: 20,35/22,45
CHIUSO

[redacted]

Giardino d'Estate — v. Nuova 7 - Casuzze, Fraz. S. Croce Camerina, Or.: 20,30/22,40
[redacted]

CALTANISSETTA

Impero — p.zza Garibaldi, 4, Riesi, Or.: 20,30/22,40
CHIUSO

PRIME VISIONI IN CALABRIA

CATANZARO

Comunale — c. Mazzini 82, Tel. 741.241
Sabrina — *di S. Pollack, con J. Ormond, H. Ford, G. Kinnear (Usa '95)* — Remake del celebre film del 1954 di Wilder, [redacted]ra della figlia dell'autista di una facoltosa famiglia amata e contesa dai due rampolli di casa. [redacted]. V. 2h 07' **Commedia**

Supercinema — v. XX Settembre 18, Tel. 725.964
Giovani e belli

Masciari — p. Le Fera, Tel. 728.390
Pensieri pericolosi — *di J. N. Smith, con M. Pfeiffer, G. Dzundza, L. Toussaint (*[redacted]*)* — Una professoressa bianca finisce in una classe di teppistelli neri e ispanici: li conquista col suo entusiasmo, la musica e la poesia. N. V. 1h 40' **Drammatico**

[redacted]

Citrigno 1 — v. Adige, Tel. 250.085, Or.: 16/18/20/22
Dracula morto e contento — *di M. Brooks, con L. Nielsen, P. MacNicol, S. Weber (Usa '95)* — Le tragicomiche avventure di Dracula, innamorato di belle donne, sbalestrato dalla vita notturna, in difficoltà a trovare sangue genuino. N. V. 1h 35' **Comico**

Citrigno [redacted] — v. Adige, Tel. 250.085, Or.: 16/18/20/22
P[redacted] **pericolosi** — *di J. N. Smith, con M. Pfeiffer, G. Dzundza, L. Toussaint (Usa '95)* — Una professoressa bianca finisce in una classe di teppistelli neri e ispanici: li conquista col suo entusiasmo, la musica e la poesia. N. V. 1h 40' **Drammatico**

Garden I — SS 19 bis (Rende), Tel. 33.912, Or.: 18/20/22,30
Jane Eyre — *di F. Zeffirelli, con C. Gainsbourg, W. Hurt, J. Plowright (Usa '95)* — La drammatica storia di una governante infelice che si innamora dell'aristocratico per cui lavora. Dal romanzo di Charlotte Brontë. N. V. 1h 55' **Drammatico**

[redacted] — SS 19 bis (Rende), Tel. 33.912, Or.: 18/20/22,30
[redacted] **e** [redacted]

[redacted]**arden 3** — SS 19 bis (Rende), Tel. 33.912, [redacted]: 18/20/22,30
Strange days — *di K. Bigelow, con R. Fiennes, A. Bassett, J. Lewis (Usa '95)* — Los Angeles, vigilia del 2000: follia e morte ruotano intorno allo spaccio di Squid, una «droga» che permette di vivere pezzi di vita altrui. V. M. 14 2h 25' **Fantathriller**

[redacted]**onzo** — v.le Isonzo 16, Tel. 27.805
RIPOSO

CROTONE

Apollo — v. Regina Margherita, Tel. [redacted]
PROSSIMA APERTURA

Raimondi
Seven — *di D. Fincher, con B. Pitt, M. Freeman, K. Spacey (Usa '95)* — Due detective, l'uno a inizio e l'altro a fine carriera, insieme per dare la caccia a un serial-killer che uccide seguendo i sette peccati capitali. N. V. 2h 05' **Thriller**

REGGIO CALABRIA

Margherita — c. Garibaldi 59, Tel. 20.042
Dracula morto e contento — *di M. Brooks, con L. Nielsen, P. MacNicol, S. Weber (Usa '95)* — Le tragicomiche avventure di Dracula, innamorato di belle donne, sbalestrato [redacted] vita notturna, in difficoltà a trovare sangue genuino. N. V. 1h 35' **Comico**

[redacted] — n. Mazzini, Tel. 23.652
CHIUSO

Odeon — v. Vittorio Veneto, Tel. 898.168
Jumanji — *di J. Johnston, con R. Williams, B. Hunt, K. Dunst (Usa '95)* — Dopo oltre 20 anni di i[redacted]antesimo a causa di un «gioco magico» un giovane torna nella sua città... [redacted] in compagnia di tutti gli animali della giungla. N. V. 1h 38' **Comm.**

Aurora — v. S. Caterina 183, Or.: 16/18/20/22, Ingr. 8000; rid. 6000
Two [redacted] — *di F. Trueba, con A. Banderas, M. Griffith, D. Hannah (Spagna '95)* — A Miami un ga[redacted]rista squattrinato si divide tra due sorelle ricche e belle, ma per reggere la situazione è costretto a inventarsi un gemello... N. V. 1h 50' **Comm.**

[redacted]**no** — c. Garibaldi 356, Or.: 16/18/20/22, Ingr. 6000
Film per adulti

[redacted] **Pergola**
Sabrina — *di S. Pollack, con J. Ormond, H. Ford, G. Kinnear (Usa '95)* — Remake del celebre film del 1954 di Wilder, [redacted] figlia dell'autista di una facoltosa famiglia amata e contesa dai due rampolli di casa. N. V. 2h 07' **Commedia**

VIBO VALENTIA

Moderno
Heat — *di M. Mann, con R. De Niro, Al Pacino, V. Kilmer (Usa '95)* — Un boss vuole compiere l'ultima grande rapina prima di ritirarsi dal crimine e un poliziotto nevrotico gli dà la caccia. N. V. 2h 45' **Poliziesco**

Valentini — v. D'Alessandria, Tel. 41.183
Ace Ventura - [redacted] — *di S. Oedekerk, con J. Carrey, I. McNeice, S. Callow (Usa '95)* — Il detective «acchiappanimali» deve rintracciare un pipistrello nella selvaggia Africa, per evitare una sanguinosa guerra tribale N. V. 1h 35' **Comico**

PRIME VISIONI

CAGLIARI

Alfieri — Via Pineta 209. T. 301.378. Or.: 16,30/18,30/20,30/22,30. Lire 10.000/7000
Babe. *di K. Miller, con J. Cromwell, M. Szubanski, Z. Burton (Australia '95)* — Il porcello di una fattoria, tra amici e nemici, cerca di riscattarsi e diventare come un cane da pastore per fare la guardia al gregge. N. V. 1h 30' Comm.

[illegible] — Via Daledda 48. Or.: 16/18,10/20,20/22,30
Dead man walking *di T. Robbins, con S. Sarandon, S. Penn, R. Prosky (Usa '95)* — Una suora si avvicina a un pluriomicida condannato alla pena capitale, va alla ricerca del suo passato, si prende a cuore la sua sorte. N. V. 2h 10' Drammatico

Capitol — Via Roma 197. Tel. 651.388. Or.: 16,30/18,30/20,30/22,30. Lire 10.000/7000
Pensieri pericolosi *di J. N. Smith, con M. Pfeiffer, G. Dourdan, L. Toussaint (Usa '95)* — Una professoressa bianca finisce in una classe di teppistelli neri e ispanici: li conquista col suo entusiasmo, la musica e la poesia. N. V. 1h 40' Drammatico

Nuovo Odeon — Via Orlando. Tel. 667.786. Or.: 16,30/18,30/20,30/22,30. L. 10.000/7000
Va' dove ti porta il cuore *di C. Comencini, con V. Lisi, M. Buy, T. Kanyo (Italia '95)* — Una nonna scrive alla nipote per raccontarle la propria vita e per indurla a seguire i suggerimenti [illegible] cuore. Dal romanzo della Tamaro. N. V. 1h 47' Sentimentale

Nuovo [illegible] — Via Roma, 91. Tel. 669.059. Or.: 16,30/18,30/20,30/22,30. L. 10.000/7000
[illegible] morto e contento *di M. Brooks, con L. Nielsen, P. MacNicol, S. Weber (Usa '95)* — Le tragicomiche avventure di Dracula, innamorato di belle donne, sbalestrato dalla vita notturna, in difficoltà a trovare sangue genuino. N. V. 1h 35' [illegible]

ORISTANO

Ariston — Via Diaz 18. Tel. 212.020. Or.: 16/18/20/22
[illegible] morto e contento *di M. Brooks, con L. Nielsen, P. MacNicol, S. Weber (Usa '95)* — Le tragicomiche avventure di Dracula, innamorato di belle donne, sbalestrato dalla vita notturna, in difficoltà a trovare sangue genuino. N. V. 1h 35' Comico

NUORO

[illegible] — Via Manzoni 2. Tel. 36.078. Lire 10/8000
Ore 16; 17,30 **Babe. Maialino coraggioso.**
Ore 18,30; 22 **La lettera scarlatta**

SASSARI

Ariston — Viale [illegible] 8. Tel. 291.273. Or.: 16,30/18,30/20,30/22,30. L. 10.000/7000
Jumanji *di J. Johnston, con R. Williams, K. Hunt, K. Dunst (Usa '[illegible]* — Dopo oltre [illegible] anni di incantesimo [illegible] di un gioco magico [illegible] giovane torna nella sua città... ma in compagnia di tutti gli animali della giungla. N. V. 1h 35' [illegible]

Moderno — Viale Umberto I 18. Tel. 235.147. Or.: 16,30/18,30/20,30/22,30. Lire 10.000/7000
I soliti sospetti *di B. Singer, con S. Baldwin, G. Byrne, C. Palmieri (Usa '95)* — Cinque delinquenti [illegible] dalla [illegible] New York si trovano coinvolti in un intrigo con un misterioso personaggio pericolosissimo. N. V. 1h 40' [illegible]

[illegible] Colonna — Corso V. Emanuele II 62. Tel. 239.399. Or.: 16,30/19,30/20,30/22,30. Lire 10.000/7000
Il [illegible] è sempre più blu *di A. Grimaldi, con M. Buy, S. Rubini, L. Barberaschi (Ita. '95)* — Una trentina di storie e [illegible]dini incrociati, tra cattiveria e amori, mestieri sentimentali e parole, in una Roma primaverile, con 64 attori. N. V. 1h 46' Commedia

TEATRI

CAGLIARI

Teatro Azzurro — Tel. 504.071. Or.: 17. Lire 5.000
Il Teatro delle mani presenta: [illegible] e [illegible]

Teatro delle Saline I Corti — Viale La Palma. Tel. 341.322. [illegible] 21. L. [illegible]
[illegible] Aldo, Giovanni e Giacomo.

Teatro Civico — Via San[illegible]III. Tel. [illegible]
RIPOSO

Sant'Eulalia — [illegible] Collegio 2. Tel. [illegible]. Or.: 18/20,10/22,30
Cyclo, di Tran Anh Hung

Isola Teatro — Via Danimarca 4, Quartu. Tel. 815.515
Or.: 18, lire 7000/5000, [illegible] danteschi, *con Antonio Piovanelli*.
Or.: 21,30, **Il verificatore**, *di Stefano Incerti*.

[illegible] — v. Principe Amedeo [illegible]. Tel. 651.006. Ore 21. L. 10.000/7000
Le frigo di Copi, regia [illegible] Marco Gagliardo

ORISTANO

[illegible] Garau — via Parpaglia. Or. 21. L. 18.000/16.000
[illegible]

SASSARI

Verdi — via Politeama. Tel. 239.179. Or.: 21. Lire 25/23/20/12.000
Il Teatro della Tosse presenta: **Nel campo dei miracoli o Il sogno di Pinocchio**, dal Pinocchio di Carlo Collodi, regia di Tonino Conte.

Ferroviario — corso Vico 14. Or. 18. L. 8/6000
Rassegna [illegible]gile a [illegible] [illegible] compagnia Teatroprova presenta [illegible] e la bestia.

TELE SARDEGNA E T.C.S.

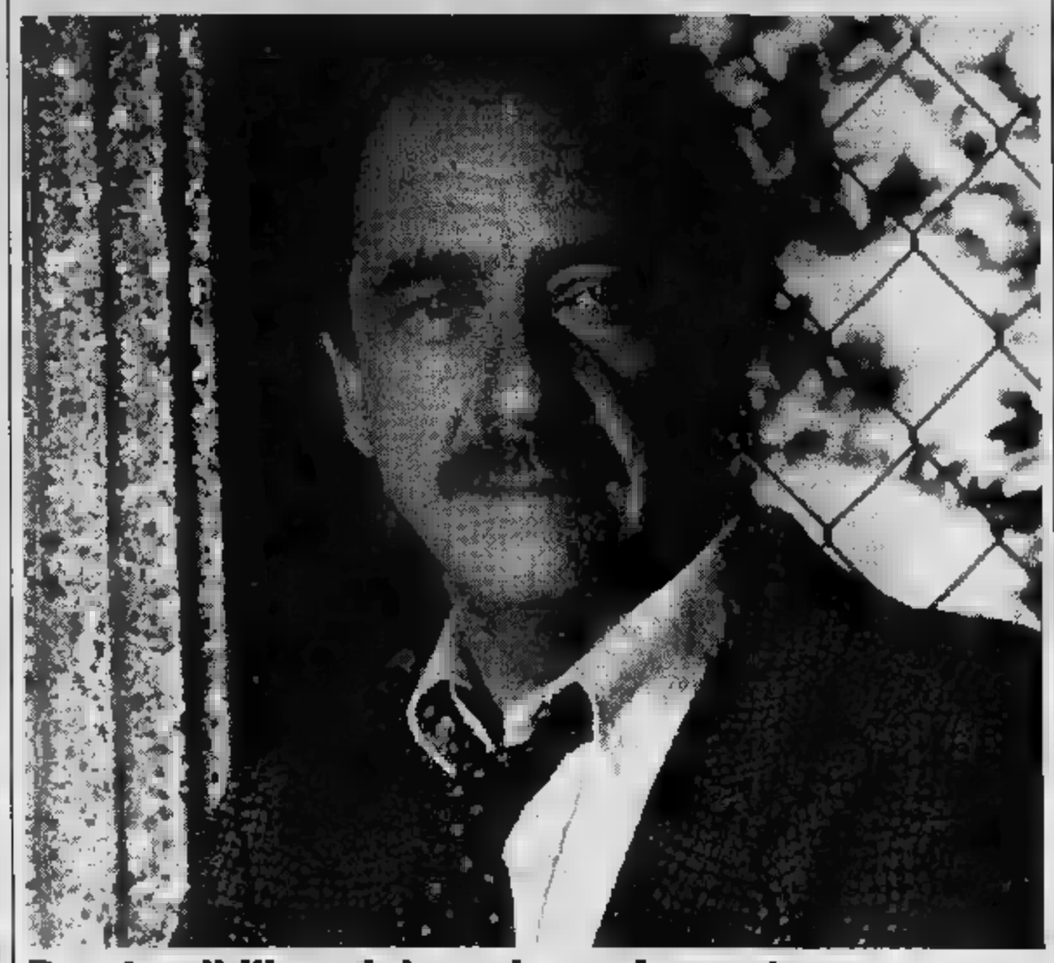

Due terribili cugini seminano la morte

[illegible] in onde alle 20,30 sulle due emittenti locali il film «Gli strangolatori della collina», con Richard Crenna (foto) e Dennis Farina. Due ispettori indagano su una catena di omicidi e alla [illegible] scoprono che due cugini apparentemente normali [illegible] combinano di tutti i colori.

TV PRIVATE

Videolina

6,30 **Flashcinema**
7 — **Junior tv**, cartoni animati
9 — **Il mercatino**, proposte commerciali
12,45 **[illegible] occupata** [illegible] Lapola
13,30 **Sardegna verde**, rubrica
14 — **Tgs speciale**
14,30 **Il meglio del meglio** [illegible] Telefilm
16 — **L[illegible] previdenza**
16,30 **Buona grazia** settimanale di medicina
17,30 **Junior tv** cartoni animati
18,30 [illegible] proposta [illegible]
20,15 **Sardegna d'autore**, rubrica
20,30 **Tgs speciale**
[illegible] — **Occupazione**, telefilm
21,30 **Se mai vi pungesse vaghezza**
22 — **Fin[illegible]**
22,15 **Sardegna d'autore**, rubrica
22,30 **Tgs speciale**
23 — **Videolina sport**
23,45 **Sardegna d'autore**, rubrica
0,15 **La croce di fuoco rovesca 70**, film
1 — **Il meglio del meglio**
1,10 [illegible]
1,40 **Sardegna [illegible]**
2 — **FM tv**
— — **Programmi non stop**

TeleSardegna

8,45 [illegible]
12,45 **Cinema**
13,15 **Informazione**
14 — **Cercasi moglie disperatamente**, film
16 — **Cinema**
18 — **Il meglio [illegible] Carton[illegible]**
19 — **Week end**
19,15 [illegible] notizie, telegiornale
19,30 [illegible] **Benjamin**, telefilm
20 — **Dolce Kyoto**, cartoni animati
20,30 **Gli strangolatori [illegible]**, film
22,30 **Arte antiquariato**
[illegible] **Wimp**, film

[illegible] Tv

14 — [illegible]
16 — **Film**
17,30 **Documentario**
18 — **Supercartoons**, cartoni animati
19 — [illegible]
19,30 **Azzurra**, notiziario
20 — **Azzurra**, [illegible]
20,30 [illegible]
22 — [illegible]
22,30 **Azzurra**, notiziario

[illegible]

7 — **Videoclassic**
9 — **Cartoni animati**
10 — [illegible]**erie**
11,10 **Diagnosi**, conduce il prof. Fabrizio Trecca
14 — **Tg sette**
14,30 **Tg sette (r)**
16 — **T[illegible]**
18 — **Il Vangelo**
18,30 [illegible]
19 — **Goleada**, rubrica sportiva
19,30 **Tg sette**
20,30 **Tutto Tris & Totip**
20,34 [illegible] **del lotto**, [illegible]
[illegible] **Tg** [illegible]

T. C. S.

8,45 **Domenica insieme**
12,45 [illegible]
13,15 **Informazione**
14 — [illegible] **moglie disperatamente**, [illegible]
15 — [illegible]
16 — **Il meglio [illegible] di Carton[illegible]**
18 — **Week end**
19,15 **Tcs notizie**, telegiornale
[illegible]30 [illegible] **Benjamin**, telefilm
20 — [illegible] **Kyoto**, c[illegible]
[illegible] **Gli [illegible] collina**, film
[illegible] **[illegible] antiquariato**
23,30 **Wimp**, film

Sardegna I

[illegible] **Sardegna giornale**, notiziario
[illegible] **Agenda**, [illegible]
6,55 [illegible] **giornale**, notiziario
7,10 [illegible] rubrica
7,20 [illegible] **giornale**, [illegible]
7,35 **Agenda**, rubrica
7,45 **Sardegna [illegible]**, [illegible]
8 — **Agenda**, rubrica
8,10 **Sardegna giornale**, notiziario
8,25 **Agenda**, rubrica
[illegible] **Sardegna giornale**, notiziario
8,50 **Agenda**, rubrica
13,15 **Telefilm**
13,45 **Rotosardegna**, rotocalco
14,15 [illegible] **dei ragazzi**, rotocalco
16 — **Sulla scia del cinematografo**, giochi didattici
17,30 [illegible]
18,45 **Incontri**, rubrica
19,15 [illegible] **del** [illegible] rotocalco
20 — **Rotosardegna** [illegible] rotocalco
20,30 **Fate**, film
22 — [illegible]
[illegible] **Rotosardegna**, rotocalco
23 — **Ore 23 sport**, rubrica sportiva
24 — [illegible] rotocalco
0,30 **Gli eroi del doppio gioco**, film
2 — **Match music**, rubrica musicale
2,30 **Underground nation**, rubrica musicale
3 — **Napoli, Palermo, New York. Il triangolo**, film
4,30 **Underground** [illegible] [illegible] musicale
5 — **Cagliostro**, film

Sardegna Due

7,30 **Film**
9,30 [illegible]
12,15 **Telefilm**
13,45 **Volley A/2**, sport
15 — [illegible]
18 — [illegible] **moda**, rotocalco
[illegible] **Prisma**, rotocalco
19 — **Fiori di zucca**, speciale
19,15 **L[illegible] del** [illegible] miniserie
20,35 **Eventi da copertina**, speciale
21,30 **Film**

Telegi

8,30 [illegible]
10 — **Anteprima** [illegible] **allo** [illegible] **no»** (r.)
11 — [illegible]
11,10 [illegible]
11,40 [illegible]
12 — [illegible] **collegamento** [illegible] **l'Angelus del Santo** [illegible]
12,30 [illegible]
12,40 [illegible]
13,15 **Eminflex**
13,30 **La cronaca della** [illegible]
14 — [illegible], settimanale di attualità e cultura
15 — **E perché?...**, [illegible] satirico
15,30 **Una** [illegible] **di** [illegible]
16 — [illegible]
16,15 [illegible] **Pan Mobili**
17 — **Mazebrook**
17,45 [illegible]
18 — [illegible]
18,10 **Venere**
18,40 [illegible] [illegible]
[illegible] **Mar**[illegible]
19,14 **Pan Mobili**
19,30 **Casa Insieme**, rubrica settimanale sui problemi della casa
20,30 **Campionato** [illegible] **tavolo** (esclusiva regionale)
[illegible] **Il** [illegible]
21 — **E perché?...**, bisettimanale [illegible]
21,30 **Una** [illegible] **di** [illegible]
22 — **Scopri [illegible] tua terra** (r.)
[illegible] **Il** [illegible]
24 — **Emotion**
0,30 **Programmi notturni**

[illegible] Eventuali [illegible] variazioni nei programmi sono causati dalla non tempestiva comunicazione da parte delle emittenti

IL TACCUINO

In [illegible]

Cagliari l'Accademia Sol Oriens propone un appuntamento con il pianista Francesco Garamiello [illegible] con la musica americana o di ispirazione latino-americana. Verranno [illegible] gli brani di McDowell, Gottschalk, Ives, Copland, Busoni e Carter. Il concerto è alle [illegible] nella sala dell'hotel Mediterraneo.

A [illegible]

[illegible] Campo dei miracoli o il sogno di Pinocchio» va in scena per due [illegible] al Verdi di **Sassari**. E' [illegible] rilettura fedele del grande racconto [illegible] Collodi. Tonino Con[illegible] e il Teatro [illegible] creano un'atmosfera [illegible] sogno con le invenzioni scenografiche di Lele Luzzati e le musiche originali di Nicola Piovani. [illegible] bambino-burattino, tutto solo [illegible] scoperta del mondo, è interpretato da Francesca Donato. Per «Famiglie a teatro» c'è al Farroviario il gruppo bergamasco Teatroprova con «La Bella e la Bestia», regista O[illegible] Castagna. P[illegible]a ai ragazzi anche Mauro Sarzi, che a **Cagliari** (sala Azzurra) presenta [illegible] e Gretel», in un allestimento [illegible] utilizza le note di Vivaldi. Al Palazzo d'Inverno solo stasera un testo del francese Copi, «Le frigo», affidato all'interpretazione di Senio Dattena. [illegible] musiche originali di Pino Pisano [illegible] eseguite dai fisarmonicisti Barbara Zedda [illegible] Franco Picci; regia di Marco Gagliardi. Anto[illegible] Piovanelli [illegible] all'Isolateatro di Quartu per il primo di cinque «Incontri danteschi». Oggi (alle 18) [illegible] domenica 31 verrà proposta una lettura drammatizzata di alcuni canti dell'Inferno. Domani Piovanelli [illegible] impegna[illegible] in un laboratorio dedicato a una personale ricerca interpretativa sul personaggio di Ulisse raccontato da Dante.

Musica e ricerca

Seconda giornata [illegible] **Cagliari** (sala lettura dell'Exmà, dalle 9) per [illegible] convegno nazionale [illegible] «La ricerca musicale [illegible] Sardegna». [illegible] lavori [illegible] concluderanno con una tavola rotonda alla quale [illegible] stati invitati molti dei più autorevoli musicologi italiani. La sezione regionale dell'Ibimus intende raccogliere in un libro tutto il materiale presentato e vagliato durante il convegno, assieme ai dati sulle associazioni e gli studiosi impegnati nella ricerca, sui metodi [illegible] [illegible] strumenti impiegati, sui risultati raggiunti.

Cineclub

In prima visione [illegible] Sant'Eulalia di Cagliari una produzione franco-vietnamita, «Cyclo» di Tran Anh Hung: il furto [illegible] [illegible] risciò spinge un bravo ragazzo su una [illegible]da pericolosa. Al Vicoletto caccia all'assassino di peccatori in «Seven» di David Fincher. Per Cinema d'autore, all'Isolateatro [illegible] Quartu [illegible] martedì il primo lungometraggio di Stefano Incerti, «Il verificatore». [m. m.]

Cinema, cinema.

Grande successo [illegible] critica e [illegible] pubblico per i volumi della collana "Tuttocinema". Tre spettacoli eccezionali da non perdere in libreria.

Casa Ejzenštejn di Gianni Rondolino: una raccolta di 50 scritti, opera di [illegible] dei maggiori esperti di storia [illegible] critica del cinema. Un viaggio dalle origini del cinematografo ai registi di [illegible].

Cinema chissà - I film degli anni ottanta di Stefano Reggiani: [illegible] anni [illegible] recensioni presentate [illegible] Lietta Tornabuoni e firmate dall'indimenticabile critico cinematografico de "La Stampa".

[illegible] *allo schermo. Cinema italiano 1931-43* di Mario Gromo: [illegible] novità davvero importante. Una collezione di film recensiti su "La Stampa" da un illustre scrittore [illegible] critico [illegible] straordinaria [illegible] [illegible] sensibilità. Una vera e propria storia del cinema italiano sotto il fascismo, una vivace storia del costume e della cultura del tempo.

[illegible] *Ejzenštejn*, pp. XIV-194, [illegible] 38 illustrazioni nel testo, L. 22.000 *Cinema chissà*, pp. XIV-232, L. 22.000
Davanti allo schermo, pp. XX-236, con 14 illustrazioni nel testo, L. 22.000

I LIBRI DE LA STAMPA

Gli abbonati a "La Stampa" hanno diritto ad uno sconto del 20% sui singoli volumi "Tuttocinema" e possono acquistarli presso il Salone di via Roma 80 a Torino. Per abbonati e non, le tre opere insieme sono in [illegible] speciale di L. 45.000 e possono essere richieste contrassegno all'Editrice La Stampa - Ufficio "Progetti Editoriali", via Marenco 52, 10126 Torino.

I VOLUMI DE "LA STAMPA" DISTRIBUITI DA RCS LIBRI E GRANDI OPERE SONO [illegible]

DOMENICA 17 MARZO APERTO!!!

AUGURI A TUTTI I PAPA'

CENTINAIA DI
OFFERTE
SPECIALI
E TANTISSIME
IDEE REGALO
PER IL PAPA'

SHOPPING CENTER
MONFERRATO

CASCINA "AMARANT"

AGRITURISMO • BRUSCHETTERIA
PERNOTTAMENTO
Strada Prov. 243 - km.
OVIGLIO/INCISA SCAPACCINO
Tel. / Fax 0131 - 776561

LA STAMPA
ALESSANDRIA
E PROVINCIA

arsal
ARGENTERIE SACCO
DAL 1915
VIA GALIMBERTI 44, TEL. 0131.236653
OGGETTISTICA AZIENDALE

Redazione: via Cavour 5, telefono 266.303 / Stampa In: 263.360

Il presidente del Csat accusato di appropriazione indebita

L'autodifesa di Paiuzza

Nega di essersi impadronito di soldi e pentole. «Forse non abbiamo chiesto tutte le ricevute agli alluvionati, ma come si faceva? Eravamo in emergenza»

Pierangelo Paiuzza si difende

ALESSANDRIA. Secondo l'accusa, è 60 milioni l'appropriazione indebita, aggravata dal rapporto di prestazione d'opera, che Pierangelo Paiuzza, 48 anni, ha compiuto come presidente del Csat, il Comitato spontaneo alluvionati Tanaro sorto dopo l'alluvione. Lo sostiene il pubblico ministero presso la pretura Bernadette Nicotra nel provvedimento firmato nei giorni scorsi, quando ha incriminato Paiuzza fissando per il maggio il processo.

Al leader del Csat il magistrato contesta anche l'appropriazione di un «set» di pentole e di capi abbigliamento, fra cui giubbotti.

Ma l'inquisito, al quale è stata espressa ampia solidarietà anche parte del Comitato «Lotta per il risarcimento danni alluvione», contesta l'accusa. I milioni non risultano pure in entrata, mentre pentole e abbigliamento sono stati distribuiti fra chi, alluvionato, sollecitava aiuti.

«L'ansia soddisfare le richieste di persone in difficoltà può avermi indotto a intervenire senza richiedere ricevuta - dice Paiuzza, alluvionato che ancora oggi non ha potuto rientrare nella sua casa danneggiata dalla piena novembre '94 -, ma solo chi si trovato ad affrontare un'emergenza del genere può capirmi».

Paiuzza aveva venduto ad una ditta di Prato un notevole quantitativo di capi abbigliamento offerti dalla popolazione e non utilizzati: il ricavato - almeno 13 milioni - è documentato. I contributi in denaro giunti da più parti erano modesti, secondo l'inquisito, stati distribuiti forse in modo poco regolare: «Lavoravamo in tanti e non tutti sapevano che occorreva tenere la contabilità».

Una ventina milioni sono serviti anche per ricompensare un gruppo di volontari prodigatisi fino allo stremo. Un «set» di pentole era in effetti in possso Paiuzza, ma lui pure, come detto, ha avuto la distrutta dal Tanaro. Sui giubbotti, poi, creato un «giallo» anche al di fuori del Csat: donati una nota ditta di confezioni, molti non furono distribuiti, ma si videro indosso a persone non alluvionate.

La dottoressa Nicotra è ricorsa a un annuncio sui giornali per citare per maggio le parti offese, cioè chi ha beneficiato del Csat. Per alcuni è stata impossibile l'identificazione.

Emma Camagna

Rimborso Iva, troppe carte

Una «alluvione» di burocrazia Quando il pagamento? Non si sa

ALESSANDRIA. Abbiamo già registrato negli scorsi le proteste degli alluvionati - privati che imprenditori - per l'enorme massa di decreti, delibere, interpretazioni, richieste di certificazioni altro ancora emanati per regolare gli interventi a favore delle zone colpite dagli eventi disastrosi del novembre '94. «Una seconda alluvione, dopo l'acqua il fango, la carta, non meno dannosa», era stato il commento generale.

Facile quindi immaginare la reazione alle stabilite dal decreto firmato dai ministri alle Finanze e al Tesoro per l'erogazione contributo pari all'importo dell'Iva pagata per gli acquisti o l'esecuzione dei lavori necessari alla ricostruzione.

Il decreto 21 febbraio '96, ora pubblicato dalla Gazzetta ufficiale, elenca infatti la documentazione che gli interessati dovranno consegnare inviare a mezzo raccomandata ricevuta ritorno alla direzione regionale delle entrate (Intendenza Finanza).

La domanda dovrà contenere le generalità, la indicazioni sulla residenza il fiscale e dovrà pervenire entro il 30 giugno 1997. Allegando la certificazione del Comune di residenza che attesti la distruzione o il danneggiamento denunciati dal richiedente e il rapporto di casualità l'alluvione del novembre '94.

I Comuni dovranno rilasciare tale dichiarazione entro sessanta giorni dalla richiesta.

Alla domanda dovranno inoltre essere allegate le fatture - originali oppure copie autenticate - emesse entro 31 dicembre relative agli acquisti di beni alle prestazioni di servizi per i quali è richiesto contributo, pari all'importo dell'Iva pagata.

Non basta. Si dovrà aggiungere un'autocertificazione in cui il richiedente dichiara di non essere soggetto passivo all'Iva oppure non è legittimato a ottenere la detrazione dell'imposta pagata per rivalsa sui beni acquistati o i servizi.

Il ministero delle Finanze, attraverso gli uffici finanziari - quasi certamente attraverso l'Ufficio Iva della del richiedente -, provvederà a erogare il contributo, il cui finanziamento stato stabilito dalla legge 265 del giugno '95 sui benefici alle aree alluvionate.

Ancora code, domande, certificazioni. A quando il pagamento? Questo, purtroppo, resta interrogativo senza risposta.

Franco Marchiaro

SEIMILA IN PIAZZA AD ALBA ALLA PROTESTA CONTRO L'INCINERATORE

Da Acqui partiti sei pullman di studenti delle superiori

Ieri ad Alba si è svolta una delle più imponenti manifestazioni (foto) contro l'inquinamento dell'Acna di Cengio. I negozi di Acqui e di tutta la Valle Bormida sono rimasti chiusi fino verso le 16 in segno di protesta per la situazione creatasi nella Valle. «Questa è una battaglia per la salute e per l'ambiente» è stato detto.

A

Tortona, processo per un finanziamento illecito dell'Itinera

«Falso in bilancio per il pli» Binasco rinviato a giudizio

TORTONA. Ancora un rinvio a giudizio per Bruno Binasco, anni, di Tortona, strada comunale Savonese 22, amministratore delegato e poi presidente dell'Itinera costruzioni generali spa. Binasco dovrà comparire davanti ai giudici del tribunale di Tortona, all'udienza del 20 settembre, per falso in bilancio finalizzato finanziamento illecito al partito liberale si occupa il tribunale Milano. Il decreto è stato firmato dal gip Massimo Gullino, su richiesta del procuratore della Repubblica Aldo Cuva.

L'accusa di aver esposto nei bilanci del '90 e '91, e in altre comunicazioni sociali, fatti non corrispondenti sulle condizioni economiche della società, nascondendo la reale situazione. In particolare, sarebbero state annotate le somme erogate dall'Itinera Co.Ge. al pli per un totale 380 milioni, a titolo di contributi finanziamenti al partito, cui duecanto 80 milioni mediante accollo e pagamento da parte dell'Itinera un debito del pli nei confronti della Nostini srl, un'impresa di costruzioni, e cento milioni mediante un versamento in contanti con denaro proveniente precostituite disponibilità finanziarie non contabilizzate.

Un finanziamento insomma che si sarebbe cercato di scherare in parte (280 milioni) con fatture fittizie per la ristrutturazione della sede sociale del partito e in parte (100 milioni) non indicando bilancio i contanti versati al pli. Secondo l'accusa, l'Itinera avrebbe fatto figurare come lavori eseguiti presso di sé gli interventi compiuti in realtà dalla Nostini per la ristrutturazione della sede del pli.

Intanto, altri guai per il gruppo Itinera arrivano dalla magistratura di Aosta. 20 giugno compariranno davanti al giudice per l'udienza preliminare Nicola Clivio trenta persone coinvolte una maxi inchiesta sulle cooperative edilizie militari.

Tra gli indagati c'è anche l'amministratore delegato della Codelfa prefabbricati, società di Tortona che fa parte del gruppo Itinera, Norberto Moser, 59 anni. Nell'ambito dell'inchiesta, il tortonese lo scorso anno era stato arrestato e poi rimesso in libertà. La Codelfa vinto l'appalto per la costruzione uno dei complessi edilizi nel mirino dei magistrati aostani.

In particolare, il sostituto procuratore Monti ritiene che alcune imprese, e tra queste probabilmente anche la ditta tortonese, fossero d'accordo per «spingere» le pratiche delle coop che pagavano «tangenti» per la «garanzia» dei finanziamenti da Roma.

Il «compenso», secondo l'accusa, variava dai fine settimana sulla Costa Azzurra a serate al Casinò. Tutto spesato.

Teresa Marchese

Comincia la «due giorni» per la presentazione delle candidature

In lizza anche Mani pulite

Arrivano da fuori provincia i promotori del movimento anti-corruzione Si di Broglia al collegio Novi-Tortona per il Polo. La rinuncia di Dallerba

ALESSANDRIA. «Obbediscos. Sono stati tanti a ripeterlo, dopo Giuseppe Garibaldi. L'ha detto anche l'onorevole Giampiero Broglia che, accogliendo l'invito di Berlusconi e del presidente della Regione, Ghigo, ha accettato di ricandidarsi per il Polo nel Collegio Novi-Tortona. E prosegue la polemica dopo la candidatura Rivera per l'Ulivo.

Intanto, mentre stamane inizia la due giorni per la presentazione delle candidature - resta aperti gli uffici comunali - che si concluderà alle di domani, in provincia si annuncia l'arrivo di «Mani pulite» del movimento «Pensionati».

Mani pulite. Arrivano dall'esterno i promotori del movimento «Mani pulite» che annunciano in provincia candidature nei Collegi Alessandria-Tortona per il Senato (Renato Marangon Novara) di Alessandria per la Camera (Antonio Gatto di Domodossola). Di Domodossola anche Igor Gioffi che si presenta per il proporzionale. Raccolta firme oggi davanti al municipio di Alessandria.

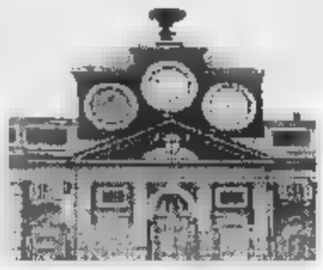
Aperti oggi gli uffici elettorali

Polo della Libertà. Per il Senato, nel Collegio Alessandria-Tortona: Giancarlo Dallerba, imprenditore alessandrino coordinatore di Forza Italia, ha rinunciato candidarsi. «Mi è stato confermato un importante contratto di lavoro - dice -, che mi impedirebbe, se eletto, di poter seguire gli interessi dei cittadini, come si chiede a un rappresentante del popolo. Di qui la rinuncia, continuerò a lavorare per il movimento».

Dallerba fu presente che, d'altra parte, era affollato il parterre di possibili candidati. Al suo posto è stato scelto l'avvocato Filograna di Verbania.

Ulivo. Dopo le proteste degli scorsi giorni per candidato Gianni Rivera «catapultato» da Roma nel Collegio Novi- Tortona per la Camera, interviene anche il coordinatore novese dell'Ulivo, Maurizio Fava. «Non mi sta bene - dice polemico -. Avevamo l'ambizione di sceglierceli noi il candidato, a livello di partiti e di Ulivo. E' la terza volta che accade in due anni, non ci sembra giusto star zitti per "ragione di stato"».

Pensionati. Per il Senato nel Collegio Casale-Valenza-Vercelli candidano Maria Antonietta Guglielmone, vercellese. Per la Camera, nel proporzionale, è capolista - in Piemonte 1 e in Piemonte 2 - Pier Luigi Rubatto, capogruppo in Regione per i pensionati.

[fra. mar.]

IL CASO

I DISSERVIZI VANNO IN TV

Raccolte ieri in città testimonianze che saranno messe in onda durante la popolare trasmissione

Sul camper per chiedere aiuto a Lubrano

Nel mirino Ferrovie, burocrazia, banche, enti pubblici e tasse

Il camper di «Mi manda Lubrano» ieri in piazza Garibaldi

ALESSANDRIA QUANDO arriviamo nelle piazze d'Italia con il nostro camper c'è già capannello di persone che ci attende». Parla Serena Bortone, paciosa collaboratrice dell'équipe di Antonio Lubrano, terrore dei tanti superburocrati e furbi profession che abbondano nel nostro Paese. E ieri il camper, con in bella evidenza l'immagine di Lubrano in camicia western e la scritta «Segnalateci raggiri, soprusi, disservizi», arrivato puntuale alle 9,30 in piazza Garibaldi, nel pomeriggio si è trasferito in piazza Libertà. Diverse le testimonianze raccolte (alcune mandate in onda nelle prossime trasmissioni), anche tempo incerto non incoraggiava la gente a avvicinarsi alle troupe Rai per raccontare proprie disavventure.

Assegni perduti, grane Ferrovie, orari degli uffici pubblici: questi alcuni degli argomenti che i cittadini hanno affrontato davanti al video-box, la telecamera sistemata all'interno del camper. A disposizione c'era un minuto, non di più: «Sintesi, prima di tutto» raccomandava Annamaria Sambucco, l'altra collaboratrice mamma Rai.

«Ho spedito per posta un assegno circolare in Sicilia - lamentava un signore -: è stato "intercettato" a Modena. La banca ha pagato l'importo senza batter ciglio: neppure un controllo, è mai possibile?».

Curiosa la storia di una signora che racconta di aver risposto a un'inserzione dove si propone un lavoro a domicilio: «Mi hanno chiesto d'inviare 39 mila lire, per mandarmi il materiale necessario. L'ho fatto e mi stato risposto che il lavoro consiste proprio in questo: richiedere a mia volta mila lire altri che avessero risposto all'inserzione. Una specie Sant'Antonio: cose da matti».

Le Ferrovie dello Stato state criticate un pendolare di Nizza Monferrato: «Prendo tutte mattine alle 5,40 pullman sostitutivo: mi è stato osservato che il biglietto non era vidimato. E come faccio se a quell'ora la stazione non è ancora aperta?».

Un signore ha sollevato quesito che probabilmente in molti porsi: «Perché tante tasse, cominciare dal bollo dell'auto, vengono arrotondate per eccesso?».

Parliamo di orari di pubblici uffici: a che scopo garantire l'apertura pomeridiana, se poi i giorni in cui è l'accesso pubblico sono ridotti all'osso? L'osservazione è di una signora riguarda l'ufficio di Alessandria della Regione riservato agli «utenti motori agricoli»: «C'è chi arriva dalla campagna e si trova la porta sbarrata: indovinate chi si subisce sfilza di rimostranze per telefono? Gli impiegati, che non c'entrano per

Brunello Vescovi

Il decesso Voghera: il sacerdote aveva 74 anni

Morto Meriggi, ex vicario della diocesi di Tortona

VOGHERA. è spento l'altra notte a Voghera monsignor Libero Meriggi, uno dei religiosi più noti della diocesi di Tortona. Per molti anni, fino poche settimane fa, era stato il principale collaboratore del vescovo Luigi Bongianino, ricoprendo l'incarico di vicario generale. Si era pure occupato di Missioni.

Era una figura importante di sacerdote, particolarmente legata a Voghera dove, nel 1956, aveva fatto la nuova parrocchia Pombio: era rimasto alla guida sino al 1972. Quell'anno stato chiamato a collaborare in modo più diretto il vescovo di Tortona vicario.

Monsignor Meriggi aveva da poco compiuto 74 anni. Da tempo soffriva di grave malattia. Nonostante questo, sino a quando le condizioni fisiche glielo avevano consentito, continuato presenziare a tutte le celebrazioni più importanti che si sono svolte, anche recentemente, nelle chiese della diocesi tortonese.

In particolare, nei mesi scorsi proprio Voghera vicario aveva festeggiato i cinquant'anni di ordinazione sacerdotale: era stato momento significativo e denso di commozione, che raccolto attorno alla persona tutto il clero della città.

Quando la malattia aveva cominciato ad indebolirne irreparabilmente il fisico, monsignor Libero Meriggi aveva deciso ritirarsi nella casa riposo Gerlina, posta alla periferia Voghera. proprio nella camera spirato l'altra sera.

I funerali del sacerdote saranno celebrati domani pomeriggio nella Cattedrale di Tortona. La messa inizierà alle 15,30 e concelebrata da moltissimi sacerdoti della diocesi e presieduta dal Luigi Bongianino.

Questa sera, invece, alle 20,30, nel Duomo di Voghera sarà recitato il rosario.

[d. sa.]

Slitta a venerdì il verdetto del Consorzio sul progetto relativo a Mugarone

Discarica, decisione rinviata

Errore nella relazione dei tecnici: si parla di vasche da 525 mila metri cubi, ma in mappa la capienza è indicata solo in 131 mila. Protestano gli abitanti del paese. «Veto» del Parco del Po

ALESSANDRIA. «E' una bomba al napalm!». Così Luciano Patrucco, consigliere comunale di Valenza, ha definito il suo attacco al progetto redatto dal geometra Moncalvo, dell'ingegner Peltri e dal geologo Innocenti per realizzare una discarica a Pian del Casato, in frazione Mugarone di Bassignana.

Un attacco sferrato durante l'assemblea del Consorzio alessandrino-valenzano smaltimento rifiuti solidi urbani, presieduta da Roberto Drigo e che si è protratta per cinque ore, dalle 19 alle 24 di venerdì. Doveva approvare, o bocciare, il progetto: è stata aggiornata a venerdì, per dirimere i molti dubbi emersi.

La «bomba Patrucco». Il consigliere ha fatto notare che la relazione dei tecnici parla di tre vasche per complessivi 525 mila metri cubi, leggendo la mappa si scopre però che i metri cubi sono appena 131 mila. «C'è un buco di 390 mila metri cubi - dice Patrucco -, il che significa che invece di 2 miliardi l'opera dovrebbe costare appena 500 milioni. Perché questo "errore", cosa si nasconde?».

I dubbi sono molti, Moncalvo prima non ha risposto, poi, dopo una sospensione dell'assemblea voluta dal presidente Roberto Drigo, ha ammesso «che potrebbe essersi stato un errore, ma è veniale, di ricopiatura». Un errore «veniale» che i consiglieri decisamente contrari alla discarica a Bassignana non accettano: basterebbe questo a bocciare il progetto hanno detto Fracchia, Patrucco, Ferraris, Di Spirito, Gatti e altri. Anche i più benevoli, come Silvani Fornara, Bologna, Serralunga qualche perplessità l'hanno espressa.

Il Parco del Po. Non basta. E' arrivata una lettera del presidente e del direttore dell'Ente Parco del Po e dell'Orba che, facendo riferimento a leggi regionali, sostengono illegittimo aprire una discarica a Bassignana, nella fascia complementare del Parco. Hanno ragione oppure non hanno diritto ad opporsi? E' quanto deve accertarsi, motivo più che valido per sospendere ogni giudizio sul progetto.

La vecchia discarica di Castelceriolo, via di esaurimento e che dovrebbe essere sostituita da quella in località Mugarone di Bassignana. Nella riunione del Consorzio sono però emersi problemi inerenti un buco» di 390 mila metri cubi e la localizzazione contestata dal Parco Po

Ma è stato detto che non si è tenuto conto di un pozzo collegato all'acquedotto di Bassignana e troppo vicino alla discarica, non si è certi di «tirano» i venti. E le osservazioni proseguono. «Bastano, e avanzano, per rinunciarea», hanno sostenuto in molti. Il presidente Drigo, invece, ha chiesto di rinviare, senza però voler mettere in votazione la sua proposta.

Tifo da stadio. E' andati avanti così con decine di battibacchi, mentre il folto pubblico - moltissimi abitanti di Mugarone e Bassignana -, decisamente contrario all'impianto, rumoreggiava, applaudiva o fischiava, non risparmiava anche qualche insulto. Un tifo da stadio, forse in vista del fine settimana di calcio! Una presenza che era scontata, massiccio il servizio d'ordine con polizia, carabinieri e vigili urbani. Ma non c'è stato scontro, neppure con i pochi abitanti della Fraschetta che attendono con ansia la nuova discarica, dopo aver sopportato per anni quella, supercolma, di Castelceriolo di Alessandria.

E a questo proposito il consigliere comunale alessandrino Enrico Mazzoni, a nome dell'intergruppo, lamenta che i consiglieri alessandrini del Consorzio siano rimasti passivi, poco preoccupati delle sorti di Castelceriolo. Chiede incontri e delucidazioni prima della seduta. Fissata per venerdì, con voto quasi unanime su proposta di Bologna, sindaco di Piovera («A 3 chilometri da Castelceriolo ed a 8 chilometri da Bassignana»), proprio per consentire di valutare tutti gli elementi emersi. Dagli errori nel progetto alla posizione del Parco.

Franco Marchiaro

Il Coreco ha bocciato la delibera

Iper, il Comune ricorrerà al Tar

Il sindaco Francesca Calvo: «Il Coreco ha competenza di stabilire la destinazione d'uso di una zona: spetta alla Regione e al Comune»

ALESSANDRIA. Il sindaco Francesca Calvo accetta la decisione del Comitato regionale di controllo che ha bocciato la delibera del Consiglio comunale con la quale si voleva bloccare l'apertura di nuovi iper e centri commerciali in città, a cominciare da quello ventilato nel futuro complesso «Al 2000».

«L'amministrazione comunale ritiene illegittima la decisione del Coreco e ricorrerà al Tar per chiederne l'annullamento», così il sindaco preannuncia il ricorso. I tempi si allungano, occorrerà coreagiranno ad «Al 2000» che, con un esposto, chiesto, così il consigliere comunale leghista Roberto Drigo, annullare la delibera.

A quanto risulta, i vertici di «Al 2000», la società il cui presidente è l'imprenditore lombardo dottor Federico Radice Fossati, vogliono scenari di guerra e continuano chiedere «confronto sereno, articolato, con tutte le forze sociali, politiche ed imprenditoriali» per di trovare il modo di avviare l'iniziativa.

«Al 2000» intende creare in un'area di circa milione di metri quadrati, alle spalle del Platano di Napoleone, un complesso residenziale, direzionale, alberghiero, sportivo, attorno ad un centro commerciale da 15 mila metri quadrati.

Sul centro commerciale si è aperto lo scontro una parte della giunta e del Consiglio comunale, ha approvato una variante alle di attuazione relative al piano regolatore del '73 (l'unico vigente in attesa nuovo, in ritardo di anni). Con le nuove norme in aree residenziali non verrebbero consentiti insediamenti commerciali superficie superiore ai 1500 metri quadrati, nessun iper quindi. Una formula che avrebbe impedito il centro commerciale «Al 2000».

Secondo il Coreco, la delibera è legittima, di qui la bocciatura. «E' illegittima la decisione del Coreco - dice il sindaco -, in quanto il comitato di controllo non ha competenza di stabilire la destinazione d'uso di una zona, compito che spetta esclusivamente alla giunta regionale e al Consiglio comunale».

Chi ha ragione? Forse questo punto sarebbe davvero opportuno un tavolo tra le parti per trovare soluzione pacifica alla vicenda. [fra. mar.]

Intanto è pronto il progetto esecutivo per Cardiochirurgia

Ospedale e Usl, «no» di Forno a un incarico di commissario

ALESSANDRIA. Il dottor Giancarlo F ha rinunciato a diventare commissario dell'azienda ospedaliera «Santi Antonio e Biagio». Conserverà invece il suo incarico di direttore sanitario.

In occasione dell'incontro in Regione per la realizzazione del reparto di Cardiochirurgia, l'assessore regionale alla Sanità Antonio D'Ambrosio ha chiesto al dirigente alessandrino, attuale direttore generale supplente dell'ospedale, se era disponibile ad essere nominato commissario dell'ospedale di una Usl della provincia. La risposta è stata negativa.

Ieri, intanto, si è discusso fino a tarda sera a Torino per le nomine dei commissari (il cui mandato proseguirà probabilmente sino a fine anno) delle unità sanitarie e degli ospedali piemontesi: la giunta regionale doveva decidere i dei nuovi dirigenti, dopo la sentenza del Consiglio di Stato.

Per quanto riguarda il reparto di Cardiochirurgia ad Alessandria, la Regione stanzierà un miliardo nel '95-97: l'assessore D'Ambrosio si è impegnato personalmente a reperire i soldi. Seicento milioni saranno versati dall'azienda ospedaliera attingendo ad un contributo erogato dalla Cassa di risparmio Alessandria quando questa aveva ottenuto l'appalto per la tesoreria. La Fondazione Cassa di risparmio ha però promesso un «cospicuo contributo» per il prossimo anno. Il nuovo reparto di Cardiochirurgia costerà tre miliardi e 497 milioni più Iva.

Il dottor Giancarlo Forno

Per realizzare la struttura (che diventerà un «dipartimento del cuore» insieme a Cardiologia) sono necessari circa due anni. Il progetto esecutivo è già pronto e il cantiere sarà aperto entro la fine dell'anno. Per la prima volta, i lavori di ristrutturazione dei locali procederanno di pari passo con l'acquisto delle attrezzature. In questo modo, ultimati i lavori il reparto entrerà subito in attività.

In Piemonte esistono tre centri cardiochirurgici: uno alle Molinette di Torino (mille duecento interventi eseguiti nel '95), e Novara (540 interventi) e uno nella clinica convenzionata Villa Maria Pia di Torino (quattrocento interventi). [a. m.]

Il referendum de «La Stampa» con Radio Cosmo e Gamma

I più belli di «Jurassic»

In lizza studenti delle superiori. Con la «d.o.c. travel» la coppia più votata volerà sulle spiagge di Miami. Sempre in testa Chiara del liceo classico Plana

ALESSANDRIA. Quota 196 per la miss «Jurassic school III», Chiara Roberti, del liceo classico «Plana»: sbaraglia la classifica posizionandosi incontrastata al top. Segue a cento tagliandi Alice Zoccola, dell'istituto «Saluzzo». Due alessandrine in testa, con due mister che pure frequentano scuole nel capoluogo. C'è però una coppia che fa il in classifica: Andrea Giudici, magistrali, Elisa Ferrero, dal «Galilei», con dieci tagliandi.

Per votare basta ritagliare il «coupon» e compilarlo, i tagliandi possono essere consegnati a in redazione (via Cavour 6, 15100 Alessandria) e nelle sedi di Radio Cosmo e Gamma, in via Marsala. Si possono inserire più tagliandi in busta, ma non sono valide le fotocopie. La coppia più votata nel referendum indetto da «La Stampa» con Radio Cosmo e Gamma potrà concedersi un soggiorno a Miami, grazie all'agenzia viaggi «d.o.c. Travel» di Acqui 167, Alessandria, e ad Alpitour. [b. v.]

RADIO COSMO LA STAMPA radio gamma

AGENZIA VIAGGI

d.o.c. travel

C.so Acqui, 167 - Alessandria
Tel. 0131/249113 - Fax 0131/218586

Jurassic School III

Vinci l'America

DOMENICA 17 MARZO 1996

Il più bello .....

Scuola .....

La più bella .....

Scuola .....

Denuncia Polfer

Marocchino sdraiato sui binari

ALESSANDRIA. Si è disteso sui binari per cercare di impedire che il treno riprendesse la sua corsa, ma è stato denunciato dalla Polfer. E' un marocchino, Kabir Mulhi, 25 anni, che, forse annebbiato dall'alcol aveva importunato una ragazza sul treno locale da Acqui che transita per la stazione di Cantalupo. La giovane ha avvertito il capotreno, che alla stazione della frazione alessandrina ha fatto scendere il giovane. Questi per protesta si è steso sui binari davanti al locomotore.

Intanto, ieri mattina la Polfer è stata protagonista di gesto di solidarietà raro di questi tempi. Un agente ha trovato una busta con alcune planimetrie e più di sei milioni in contanti. Qualcuno ieri mattina alle 11 li ha dimenticati in una cabina telefonica nei pressi della stazione. Dopo aver esaminato il contenuto della busta sono state fatte ricerche: in circa quarto d'ora è stata rintracciata una signora alla quale appartenevano i documenti e i soldi. [a. m.]

IL TACCUINO DELLA PROVINCIA

LETTERE AL DIRETTORE

«Quell'assicuratore un collaboratore»

Leggiamo con perplessità l'articolo del 18 febbraio «L'assicurazione era una truffa». Potito De Rosa non era il responsabile dell'agenzia, ma un collaboratore dell'agenzia di Alessandria, senza alcun rapporto diretto con la compagnia. La sub agenzia di Vercelli è nuovamente operante, gestita da altro collaboratore, all'indirizzo di via Santhià 3, Vercelli.

La nostra compagnia ha pagato nel 1995 sinistri gravanti su quel portafoglio per circa 200 milioni, onorando gli impegni presi con la clientela.

Omettete inoltre di riferire che gli imputati sono macchiati di truffe al di fuori del campo assicurativo e anche per questo verranno giudicati.

E' fatto l'articolo tende ad alimentare l'onda emozionale sviluppatasi per la parte assicurativa, ma non viene fatto neppure un cenno alle innumerosa casistica in cui la nostra compagnia, una delle prime a livello mondiale, ha fatto fronte con puntualità e tempestività.

M. B. Curzon, direttore e rappresentante per l'Italie GA - General Accident

Offerta diocesi l'auto del v

Il 13 marzo si dava notizia su «La Stampa» dell'ingresso in diocesi di Tortona del vescovo, signor Martino Canessa, e con grande evidenza titolava l'articolo: «Il neovescovo ha chiesto in dono un'auto». E' precisava poi, nell'articolo, che monsignor Ca a avrebbe addirittura indicato il tipo di macchina prescelto: Golf. Ora io non faccio imputazioni e tanto meno sospetto malizie. L'informazione, però, non è esatta. E' la diocesi che ha pensato di offrire una macchina al vescovo, e l'indicazione è caduta una Golf solo perché la diocesi è vasta, dislocata, e presenta molti rilievi collinosi e montagnosi. Monsignor Canessa non ha declinato l'invito, che gli metteva a disposizione qualcosa concretamente utile, credo, soprattutto, per compiacenza ed amabilità. Le cose, dunque, sono andate così.

Don A. Ponti, Curia di Tortona

NUMERI UTILI

Alessandria: Croce Rossa 252.242; Croce Verde 252.255.
Acqui T.: Croce Rossa 322.300; Croce Bianca 323.333.
Arquata S.: Croce Verde 836.430.
Croce Verde 489.877.
Bassignana: Avis 926.841.
Borgo S. Martino: Cri 429.629.
Bosco Marengo: Assp 270.027.
Cabella L.: Croce Rossa 67.300.
Casale: Croce Rossa 714.433.
Casale M.to: Croce Rossa 452.268; Croce Verde 453.310.
Castellazzo B.: Assp 270.027.
Castelnuovo B.: Croce Rossa 823.535.
Carrina: Croce Rossa 943.630.
Felizzano: Croce Verde 791.616/7.
Gavi: Croce Rossa 642.283.
Novi L.: Croce Rossa 20.20.
Ovada: Croce Verde 80.420.
Ponzone: Croce Rossa 370.370.
Ponzano: Croce Rossa 927.317
S. Salvatore: Croce Rossa 233.050.
Sebastiano C.: 786.666.
Serravalle S.: Croce Rossa 85.178.
Tortona: Croce Rossa 811.233.
Valenza: Avis 924.060.
Vignale: Croce Rossa 833.040.
Vignole: Croce Rossa 67.300.
Villalvernia: Croce Verde 0337-248202.
Voghera: Croce Rossa 45.566.

FARMACIE DI TURNO

Oggi ad **Alessandria** è di turno la farmacia Danovi, corso Roma 132 (251.353), aperta dalle 9 alle 12,30 e dalle 15,30 alle 19,30. Per farmaci e assegno, su prescrizione medica urgente, svolge servizio a serrande abbassate dalle 12,30 alle 15,30 e dalle 19,30 alle 9 del giorno successivo. Negli altri comuni le farmacie di turno svolgono anche servizio di reperibilità, dietro la presentazione di ricette mediche urgenti.
Acqui Terme: Cignoli, via Garibaldi 7 (322.488).
Casale M.to: Bramante, piazza Mazzini 2 (452.220).
Novi Ligure: Comunale, via Verdi (76.255).
Ovada: Moderna, via Cairoli 185 (80.348).
Tortona: Bidone, via Emilia 130 (815.731).
Bellingeri, corso Garibaldi 86 (843.356).

PRONTO SOCCORSO

Alessandria: 208.537; **Acqui:** 777.211; **Casale:** 434.225; **Novi:** 322.211; **Ovada:** 82.61; **Tortona:** 865.227; **Valenza:** 946.841.

MEDICA

Alessandria: 265.000; **Acqui:** 57.775; **Casale:** 434.111, 0337/248.620/1; **Castelnuovo B.:** 270.027; **Castelnuovo S.:** 856.763; **Carrina:** 943.422; **Felizzano:** 791.616/7; **Gavi:** 642.55; **Novi:** 33.21; **Ovada:** 81.777; **S. Sebastiano C.:** 786.209; **Serravalle S.:** 836.129; **Tortona:** 86.51; **Valenza:** 952.601.

STATO CIVILE

ACQUI

NATI. Martina Drago, Stefano D'Amico, Giovanni Bellucci, Danilo Grattarola.
SI SPOSERANNO. Daniele Manildo, impiegato, con Raffaella Caglio, cameriera; Mauro Cordara, infermiere, con Luisella Carosio, impiegata; Mauro Benzi, impiegato, Emanuela Morando, commessa.
Roberto Vezzoso, di anni 69; Elvira Buscemi, di 65; Giuseppa Rapetto, di 70 pensionato; Ninfa Lo Presti, di 74; Maria Zani, di 99; Ettore Briano, di 69; Anna Simoncin, di 66; Teresa Gratiapaglia, di 66; Ines Consigliere, di 65; Argentina Cagnolo, di 84 anni.
ATTIVITA' AMMINISTRATIVA
Una delegazione del comitato costituitosi per la valorizzazione quartiere di Porta Milano e industriale, ha consegnato al sindaco 300 firme di protesta, la gente chiede che istituti i servizi (banca, posta, sportello telecom) che erano promessi '92 nei individuati, invece, ora, per discoteca.
Il Csi model di **Pozzolo** è stato intitolato a «Luigi Franceschina», modellista dell'arte del traforo del legno e dei metalli. Il club pozzolese sta organizzando la 1ª mostra concorso nazionale di modellismo.

GLI APPUNTAMENTI

AIDO
Oggi l'assemblea a Valenza

Assemblea dell'Aido di Valenza oggi alle 9,30 nella sede di viale Vicenza 54. [r. c.]

CAI OVADA
Incontro con Brivio a Casale

Oggi dalle 9,30 alle 18 a Casale incontro con Stefano Brivio, presidente Federazione italiana Oki Do, all'istituto Samadhi, via Mameli 62. [b. v.]

UNITRE'
Il Buddismo e l'Occidente

Domani alle 15,30 in sala Farrero per l'Unitré di Alessandria padre Favaro parla de «L'incontro dell'Occidente col di-amo». [b. v.]

KIWANIS
Incontro conviviale con Durio

Domani alle 20,30 all'«Antico buoi rossi» di via Cavour, Alessandria, conviviale del Kiwanis club con Paolo Durio, presidente della sezione Torino di Italia Nostra. [b. v.]

CONSORZIO
In difesa delle colture agrarie

Domani alle 14,30, in corso IV Novembre 44, ad Alessandria assemblea del Consorzio provinciale per la difesa delle colagrarie dalle avversità atmosferiche. [b. v.]

CIRCOSCRIZIONE
Riunione al quartiere Centro

Si riunisce domani il Consiglio circoscrizione Centro di Alessandria: con l'assessore Mario Torgani. [b. v.]

MONARCHICO
Ad Acqui messa per Umberto II

Su iniziativa delle associazioni monarchiche, oggi alle 18, nel duomo di Acqui messa di suffragio Umberto. [g. l. f.]

ASTROLOGIA
Il sole secondo la psicologia

«Il sole: il viaggio dell'eroe» è il titolo della conferenza del Cendi astrologia. Oggi alle 15,30 alla Confesercenti di Alessandria, via Bergamo 8, con la psicologa Lidia Fassio. [b. v.]

Ecco il nuovo piano traffico, con innovativa soluzione per i posteggi

Valenza, sensi unici a raffica

L'assessore: «Servono a decongestionare la circolazione e a reperire aree di sosta» Previsti 5720 posti auto. Possibile anche l'estensione a via Po dell'isola pedonale

IN BREVE

MOLARE

Automobile esce di strada feriti anziani genovesi

Un'auto è finita fuori strada a Molare: feriti due genovesi 75 anni, Concetta Benvenuto (guarirà in 20 giorni) e il marito Lorenzo Cristo. [r. bo.]

TORTONA

S'incendia la vettura un castelnovese

Allarme l'altro giorno a Tortona sulla statale per Castelnuovo per il rogo di un'auto, la Golf di Vincenzo Argento, Castelnuovo. [m. t. m.]

VALENZA

Nella notte va a fuoco cassonetto in Noce

Teppismo a Valenza. L'altra notte i vigili del fuoco Alessandria sono intervenuti per estinguere l'incendio di un cassonetto, in via Noce. [r. c.]

PONTESTURA

Un convegno sul Po e il riassetto del territorio

«Il riassetto idrogeologico territoriale e ambientale del fiume Po» è il tema del convegno che si svolge alle 10 al Teatro Verdi di Pontestura. [s. m.]

VALENZA. Via libera al nuovo piano urbano del traffico: «guidabile, ciclabile, respirabile», come sostiene lo slogan scelto per la campagna informativa.

E' stato presentato l'altra sera al Centro di cultura dal suo estensore, l'ingegner Sergio Caracoglia, dell'università di Trieste, considerato uno dei massimi esperti di mobilità, e giunta che chiede la collaborazione della cittadinanza.

Molte le innovazioni che il piano comporta: «La principale segna l'adozione massiccia di sensi unici, volti decongestionare traffico e a reperire nuovi posti di - spiega l'assessore all'Urbanistica, Paolo Ghiotto -. Il primo problema, infatti, riguarda i parcheggi, è causato grande afflusso di pendolari». Con l'adozione dei unici, metà carreggiata potrebbe essere utilizzata proprio come zona di posteggio.

Il Piano prevede la creazione di complessivi 5720 posti auto, ripartiti nei cinque settori in cui è stata divisa Valenza. Il primo settore comprende il centro storico, con l'unica isola pedonale già esistente lungo corso Garibaldi che successivamente verrebbe estesa a via Po. Il traffico, come già accade tuttora, sarà dirottato sulle due vie parallele, con l'inversione però dei sensi di marcia: entrata da via Cavallotti e uscita da via Cavour.

Il settore 2, rappresentato dal centro città, è la «cerniera» di tutti gli altri: attraversato dall'asse pedonale di corso Garibaldi che determina l'interruzione percorso, lungo l'itinerario nord formato dalle vie Mazzini e Lega Lombarda. Comprende piazza Gramsci, potenziale serbatoio per la sosta delle auto.

Anche piazza Gramsci (foto) è considerata possibile zona di sosta per le auto

Il settore 3 è limitato da viale Santuario e da viale Cellini che vengono mantenute a doppio marcia. Itinerario entrata e di uscita anche in corso Matteotti per assicurare la massima accessibilità al traffico da e per Alessandria. Le strade interne, invece, saranno tutte unico.

Delimitato a Nord da via del Castagnone e a Ovest dalla statale, il settore 4 il doppio senso marcia solo in via del Castagnone sino all'incrocio viale Manzoni, anche questo a doppia corsia. Le altre strade diventano a senso unico.

Il settore 5, comprende l'ultima innovazione: l'apertura di via XX Settembre, come arteria di uscita dalla città.

Il Piano verrà esaminato nel prossimo Consiglio comunale e sarà poi lasciato al giudizio dei cittadini per un Soltanto dopo la presentazione delle osservazioni si giungerà all'approvazione definitiva.

Rodolfo Castellaro

Il sindaco ha già presentato la candidatura della città

Novi ospiterà nel '99 i Mondiali di ciclismo?

NOVI. «Abbiamo ufficialmente presentato candidatura per ospitare una della prove strada del campionato mondiale di ciclismo del 1999».

La speranza del sindaco Novi, Mario Lovelli, e degli amministratori locali è anche quella di decine di appassionati delle «due ruote», che stanno collaborando Comune nella realizzazione del museo dedicato ai «campionissimi» Coppi Girardengo, della mo- di foto e cimeli e di altre iniziative importanti, la tappa del Giro d'Italia femminile, fissata per il 27 giugno, e il convegno dal titolo «Novi, università del ciclismo».

E' le conferma che la città vuole tornare a essere la capitale italiana di questa disciplina, proprio come accadeva cento anni fa. Già, nel 1894 si svolgevano a Novi le prime ciclismo, e un suggestivo manifesto dell'epoca è la più fedele testimonianza.

Il 4 e 5 agosto 1894, in concomitanza con la festa patronale, il «Veloce Club Novese», fondato due anni prima, organizzava le gare per corridori italiani e stranieri, approvate dalla fede-. La prova principale era quella denominata «internazionale», che garantiva al vincitore un premio in denaro di 500 o persino mille lire (una cifra davvero considerevole alla fine del secolo scorso), messo a disposizione dalle «patronesse»

E si lavora per allestire un museo dedicato a Girardengo (nella foto) e Coppi

L'altra competizione prestigio era quella «a traguardi volanti», una sorta di «individuale punti», sponsorizzata dagli esercenti della città. Ad ogni sprint, il primo classificato si aggiudicava 10 lire offerte da uno dei commercianti locali. Nell'ultima volata, erano in palio 40 lire.

Erano tempi pionieristici, ma le competizioni non si differenziavano molto da quelle attuali. Si svolgevano ad esempio le «kermesse» riservate ad atleti di Piemonte e Liguria, con 150 lire di montepremi, e le corse circuito patrocinate dal municipio di Novi, con 250 lire al vincitore. Non mancavano inoltre le prove per i giovani, con medaglie d'oro e d'argento ai migliori.

In città, era in funzione il totalizzatore, e gli appassionati di scommesse potevano puntare questo o quell'atleta. Si pagava il biglietto per assistere alle corse, e nella zona del traguardo venivano allestite le tribune. Un posto «in prima fila» costava una lira e 50 centesimi, mentre i settori B e C i prezzi erano modici. Prima e dopo le gare, si poteva assistere a manifestazioni collaterali, in particolare concerti, spettacoli pirotecnici e giochi popolari.

Massimo Delfino

E' tortonese l'autista dell'autocisterna esplosa in Veneto

Si salva dal maxiscoppio

Inizialmente l'uomo era stato dato per morto. Invece è riuscito a scappare pochi istanti prima della tragedia. «Non ho mai corso così tanto e in fretta»

TORTONA. Abita a Tortona l'autista dell'autocisterna rimasta coinvolta nella terribile esplosione avvenuta l'altra mattina al deposito di gpl della Butangas di Paese, alle porte di Treviso.

Secondo le prime informazioni l'unica vittima di quella che è stata definita una «tragedia annunciata» sarebbe stato proprio l'autista del -ion. Invece l'uomo è scampato per miracolo all'esplosione: è sconvolto, per quanto accaduto, ma sta abbastanza bene. Si chiama Luciano Piccinini, ha anni e in città abita in strada Da Rosa 2, nel quartiere San Bernardino. La ditta per la quale da diverso tempo lavora è la srl «Trasporti Piccinini», che ha sede lungo la provinciale per Villaromagnano, di proprietà dello zio e collegata a una ditta francese. La vittima dell'esplosione è risultato invece un operatore della Butangas: Claudio Mardegan, anni, di Paese. L'uomo è rimasto carbonizzato e il riconoscimento da parte dei parenti è stato straziante.

Luciano Piccinini è riuscito a scappare appena tempo, pochi istanti prima che saltasse tutto in aria e ha raccontato di non aver mai corso tanto a lungo in vita sua. Ha raggiunto il centro di Paese e da qui ha visto saltare in aria persino l'autobotte dei vigili del fuoco.

Poco prima delle 8 è arrivato l'allarme alla caserma dei pompieri di Treviso. Dallo stabilidella Butangas di Paese hanno avvertito che c'era perdita di gas. Gli operatori non riuscivano a scaricare l'autocisterne guidata da Luciano Piccinini perché aveva una valvola bloccata. Hanno cercato aprirla e dal mezzo sono fuoriusciti 100 metri cubi di gpl: il gas intriso piazzale. Il gpl, contatto con l'aria, da liquido diventa gassoso: basta una scintilla un minimo aumento di temperatura per farlo esplodere. Potrebbero essere stati i motori caldi delle autobotti dei vigili del fuoco appena arrivati a innescare l'incendio. Infatti non hanno fatto in tempo neppure a stendere i tubi dell'acqua, che il gas esploso. [m. t. m.]

La campagna contro il neuroblastoma

Da Ovada 8 milioni per i bimbi malati

OVADA. L'iniziativa di solidarietà della quale si sono fatti promotori i commercianti di Ovada, in occasione dello shopping natalizio, ha dato risultati più positivi del previsto.

L'obiettivo quello di promuovere informazione sul «neuroblastoma» raccogliere fondi da mettere a disposizione dell'associazione che ha sede all'istituto «Gaslini» di Genova per proseguire nella ricerca contro la letale malattia, che colpisce i bambini in tenera età.

I commercianti hanno distribuito ai loro clienti fogli informativi e bollettini di versamento, tramite i quali sono pervenuti all'Associazione 8 milioni e mila lire.

Il risultato è stato reso noto durante un incontro con i giornalisti dalle rappresentante dell'associazione, Paola Rova che, rivolgendo ringraziamento a tutti, ha sottolineato valore del risultato; va tenuto presente che i fondi erano richiesti per una malattia poco conosciuta. Soddisfazione anche per il segretario della Confesercenti, Renzo Piana, che ha ricordato il contributo degli scout, Informagiovani e dei ragazzi del progetto Sole.

Presente il sindaco Enzo Robbiano, l'assessore Paolo Bavazzano ha espresso l'idea del Comune inserire analoghe iniziative di solidarietà in altre occasioni, quali, ad esempio, la Mostra delle attività economiche. [r. bo.]

S.

Festa di S. Giuseppe

Fiera agricola con vino e frittella

CASTELNUOVO SCRIVIA. Prosegue oggi la festa di San Giuseppe. Alle 8, al torrente Scrivia, inizia la gara sociale di pesca in collaborazione l'Aps. Alle 9, nel piazzale del mercato, s'inaugura la fiera delle macchine agricole, mentre in piazza Vittorio Emanuele apre la rassegna «Un commercio equo e solidale». Dalle 9,30, sempre in piazza Vittorio Emanuele, si può visitare un'esposizione di auto.

Alle 15, nel capannone del mercato ortícolo, «sagra dei Farsò» distribuzione di frittelle vino. Sabato, alle 21, a Palazzo Centurione, premiazione degli alunni che hanno partecipato alla mostra «Carta, penna e calamaio». [m. t. m.]

OVADA

Fuggiti i due ladri

Sull'auto la cassaforte e 90 milioni

OVADA. Di notte a Ventimiglia hanno rubato una cassaforte e l'hanno caricata su un'auto. Ieri mattina, sulla A26, vicino a Ovada, i ladri sono stati intercettati dalla Polstrada; hanno abbandonato auto e bottino, riuscendo a fuggire nei boschi.

Verso le 7,30, una pattuglia di Belforte ha incrociato una Opel Kadet S.W. che viaggiava a velocità ridotta, evidenziando un carico eccessivo.

I poliziotti hanno effettuato l'inversione. I due che erano a bordo dell'auto fuggiti. Sulla Opel è stata trovata una cassaforte che era stata rubata una ditta di Ventimiglia, la Scilp-Oborna srl: conteneva circa 90 milioni, in lire italiane e franchi francesi. [r. bo.]

Gare di sci il 23 marzo per raccogliere aiuti

Sulle piste di La Thuile per «Telefono Azzurro»

LA THUILE. Il a La Thuile (Aosta) gare di sci alpino snow board per Telefono Azzurro. L'iscrizione costa mila lire. Al tagliando può allegare un assegno da entro il 20 a: Funivie Piccolo S. Bernardo, 11016 La Thuile. [b. m.]

DOMENICA 17 MARZO 1996

Diamo una manche a

TELEFONO AZZURRO

La Thulle 23 marzo 1996

SCHEDA DI ISCRIZIONE

NOME:
COGNOME: SESSO (M/F)
DATA DI NASCITA: GIORNO: MESE: ANNO:
INDIRIZZO:
RECAPITO TELEFONICO:
SPECIALITA':
SCI ALPINO SNOW BOARD
MAESTRO E/O PUNTEGGIATO SI NO

DICHIARAZIONE RESPONSABILITA'

Il Sottoscritto dichiara di assumersi ogni responsabilità circa la Sua partecipazione alla gara non agonistica "DIAMO UNA MANCHE A TELEFONO AZZURRO" per tutti gli eventuali danni causati a se stesso ed agli altri.

ALLEGA CERTIFICATO MEDICO NO

Se in possesso del certificato medico dichiara inoltre di ogni responsabilità circa il Suo stato di salute e la Sua forma fisica all'atto dell'iscrizione e partecipazione alla gara.

IN FEDE

STABILIMENTO TERMALE APERTO

Il fiore della salute. Da sempre.

CENTRO RIABILITAZIONE MOTORIA E RESPIRATORIA
(convenzioni con INAIL)

Convenzioni con le Sanitarie Locali (U.S.S.L.)
Informazioni, S.p.a. Terme di Salice
27056 Salice Terme (Pavia)
tel. 3 930.46 (n. 3 linee ric. aut.) 91203

COMETA MUSIC HALL
Tel. (0131) 84.108

si BALLA il LISCIO

MARTEDI' 19 MARZO

RENZO E LUANA

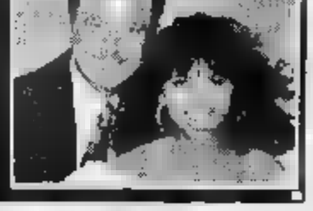

CHI SENTE POCO ORA E' PIU' TUTELATO

Ascoltare meglio è certamente possibile
Si rivolga ai nostri AUDIOPROTESISTI perchè possono aiutarla

Vogliamo meritarci anche la Sua fiducia

sente poco ha di protetto e assistito a noi Le garantiamo tutti questi *SERVIZI e tanta PROFESSIONALITA'*

- La protesi in prova a casa Sua per un mese
- Pagamento dilazionato a 1 anno senza interessi
- La condizione " Soddisfatto o Rimborsato "
- Garanzia assistenza e manutenzione illimitate

A NOVI LIGURE - DIMOSTRAZIONI PROVA GRATUITA questa settimana da martedì sabato - ore 9 12 - Via F. Cavallotti 114 - NOVI LIGURE - Tel. (0143) 32.20.73

CENTRO ACUSTICO OTOMEDICAL

La nuova frontiera della multiproprietà: la restituzione del capitale investito

Il sogno di una vacanza gratis

Un'idea che rivoluziona il tempo libero

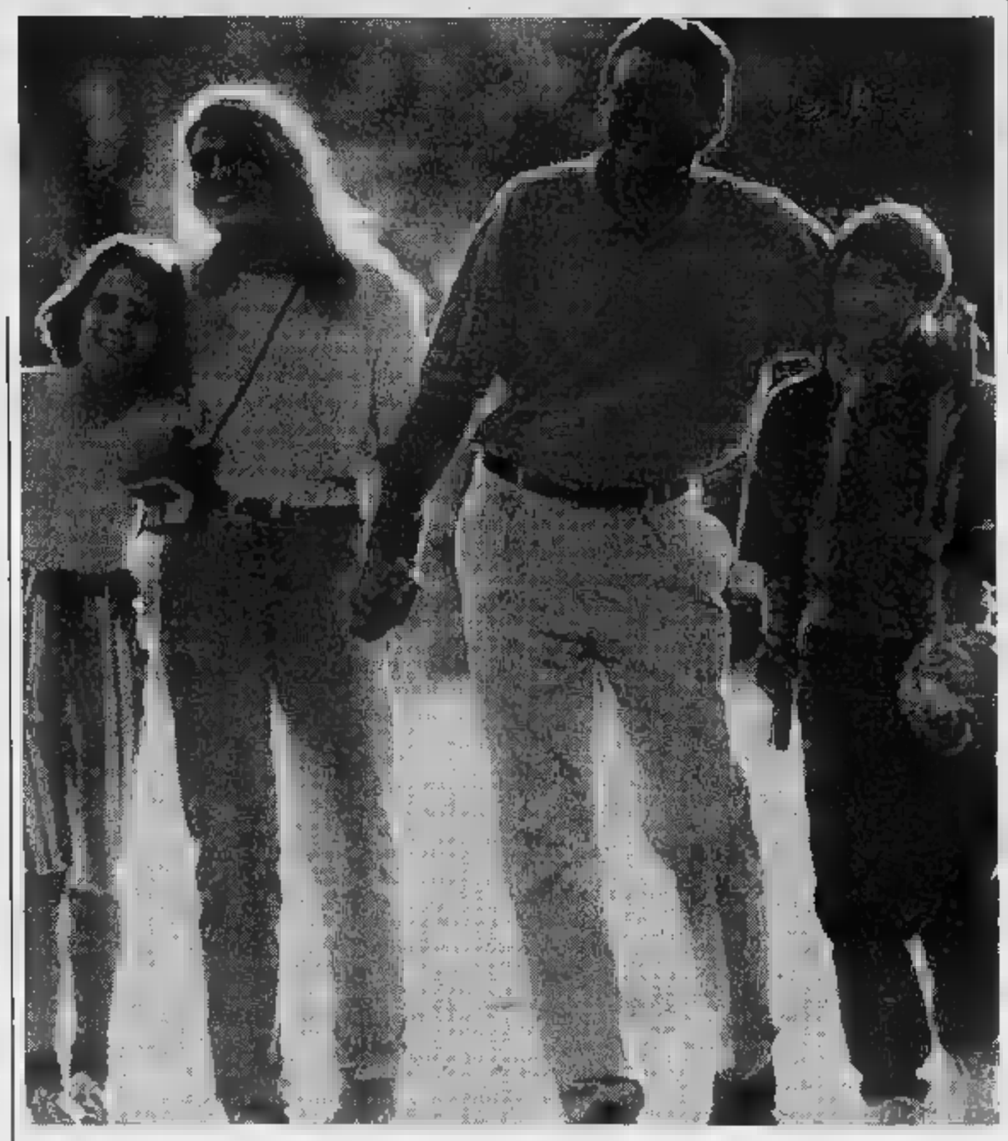

Andare in vacanza, staccare per qualche settimana dalla noia e dalla fatica della vita quotidiana, dallo stress, dalle tensioni dell'ufficio o della fabbrica. Non è soltanto un desiderio, ma un vero e proprio bisogno che riguarda tutti: con un solo neo, il pensiero costante al portafoglio, ai soldi, ai costi non indifferenti di qualsiasi viaggio o permanenza lontano da casa.

Un contrasto quasi insanabile, una specie di «contrappasso» da pagare per forza: il riposo in cambio della preoccupazione economica. Sembrava inevitabile, ma adesso, finalmente, c'è una soluzione, rappresentata da un simbolo e da un nome che ispirano immediatamente simpatia: «Billocard» e un draghetto allegro in tenuta da vacanza. L'idea vincente? Garantirsi la disponibilità di un appartamento in una località di villeggiatura, un capitale troppo elevato e rateizzabile fino a quindici anni. Un capitale, e qui sta la novità più affascinante, che verrà integralmente restituito in futuro.

Un miraggio? Una promessa impossibile? «No, -semplicemente un'idea rivoluzionaria - spiegano gli inventori di Billocard -. Siamo partiti dallo studio della situazione attuale. La multiproprietà in senso classico, richiede un investimento di capitale elevato, senza possibilità di accendere mutui. Si tratta quindi di una soluzione che allontana una grande parte della popolazione, quella che può permettersi un grande investimento al capitolo vacanze. Anche chi ha la possibilità economica per accedere a una multiproprietà, comunque, non può cautelarsi dalla faccia negativa della medaglia: spese condominiali e straordinarie ingenti e spesso in aumento continuo. Per quanto riguarda gli affitti, poi, è quasi inutile ricordare la difficoltà di trovare appartamenti adatti alle proprie esigenze; e il fatto che le cifre spese, è certo a buon mercato, si bruciano immediatamente: sono a fondo perduto, non pagano altro che il soggiorno: non investimenti, né proprietà».

Qui entra in gioco «Billocard», gestita da una organizzazione svizzera - la Conassi S.A. - proprietaria di quote di multiproprietà indivisa in complessi residenziali a quattro e cinque stelle inseriti nei maggiori circuiti internazionali di scambio. «In parole povere - continuano i responsabili - noi siamo in grado di mettere a disposizione oltre 2500 residence di qualità in oltre settanta Paesi di tutto il mondo. In Europa, in particolare, possono essere selezionati ben settecento luoghi di vacanza, il mare o in montagna, per tutto l'arco dell'anno».

Vediamo insieme come funziona: affidando all'organizzazione Billocard un determinato capitale, in contanti o a rate, si ottiene da subito il diritto di utilizzare uno o più «moduli vacanze» per tutta la vita. Con un particolare non da poco niente spese condominiali, e soprattutto la stipulazione - lo stesso capitale investito e senza aggravi aggiuntivi - di una polizza con la «Bayerische Vita» che garantisce la restituzione del capitale finale dieci anni dopo la conclusione del pagamento rateale.

E' talmente semplice da apparire impossibile. «Allora facciamo un esempio concreto - dicono gli uomini di Billocard -. Prendiamo in considerazione l'ipotesi di un modulo di vacanze di due settimane, per quattro persone, in alta stagione. Con la multiproprietà tradizionale, tra acquisto, tasse e spese di varia natura è richiesto un investimento di non meno di 80-90 milioni di lire. Con Billocard, invece, è sufficiente un versamento di 8 milioni alla firma del contratto, più una quota mensile di 174 mila lire per quindici anni. Naturalmente nulla vieta di versare immediatamente l'intero capitale o di scegliere una rateizzazione più breve. Quando sarà stato versato un terzo del capitale complessivo, con atto notarile garantirà l'usufrutto a vita della multiproprietà. Dal quindicesimo anno in avanti, il partecipante avrà diritto a utilizzare il modulo vacanze senza alcun costo aggiuntivo: né spese condominiali, né costi straordinari, né tasse di iscrizione al circuito. In più, grazie alla polizza firmata all'atto del contratto, dieci anni dopo la conclusione del pagamento si vedrà restituito interamente il capitale versato dalla compagnia di assicurazione. Semplice, no?

SIAMO PRESENTI AD EXPOVACANZE STAND N. 145

VACANZE GRATIS !?

(Scopri come, dove, quando...)

Billocard® rappresenta l'evoluzione della multiproprietà

Billocard® garantisce la vacanza a vita con regolare atto notarile di usufrutto

Billocard® garantisce la restituzione del capitale versato attraverso una polizza stipulata con la BAYERISCHE VITA nota compagnia tedesca

Billocard® garantisce lo scambio e l'associazione con tessera dei circuiti RCI e INTERVAL

Billocard® garantisce, se il cliente lo desidera, il possesso della multiproprietà oltre la restituzione del capitale.

Billocard® garantisce il pagamento a vita delle spese condominiali relative all'unità prescelta

Billocard® è coperta da 3 brevetti regolarmente registrati, che proteggono l'idea in tutto il mondo

Billocard®

BAYERISCHE VITA S.p.A.

Per ulteriori informazioni telefonare al:

011 [illegible] - 65.86.97

Agente generale per il Piemonte

Billocard® - Via Cesare Lombroso [illegible] - TORINO

OPPURE SPEDIRE IL COUPON ALLEGATO

Compilare e inviare in busta chiusa a:
BILLOcard® - via Pizzuolo
6862 Rancate, Svizzera
fax 0041 - 91 - 6465807

Desidero ricevere ulteriori informazioni sui moduli vacanze

NOME .....

COGNOME .....

INDIRIZZO ..... CAP .....

LOCALITA' ..... PROV .....

TELEFONO .....

Ieri ad Alba c'erano tutti: studenti, autorità e associazioni di categoria

In marcia contro il «re-sol»

Oltre 6 mila persone in piazza. Pullman organizzati anche da Acqui e dalla Valle Bormida «Una battaglia per la salute e per l'ambiente». Slogan e canti degli alunni delle elementari

ALBA. In seimila per dire ■ «re-sol». La capitale delle Langhe ha ospitato ■ una delle più imponenti manifestazioni di protesta ■ l'inquinamento dell'Acna ■ Cengio.

All'appello lanciato ■ sindaci e dalle associazioni piemontesi hanno risposto in tanti, ■ gran parte del Basso Piemonte. Oltre 50 pullman e migliaia ■ auto sono giunte ad Alba dai Comuni della Valle Bormida, ■ Langhe, ■ Roero ■ del Monferrato. A mezzogiorno, sei pullman da Acqui, ■ partiti da piazza San Francesco con studenti delle superiori della città, che giorni fa, hanno partecipato ad una serie di riunioni organizzate dal Comitato permenente di crisi. I negozi della città ■ quelli di tutte la valle Bormida sono rimasti chiusi fino ■ le 16 in segno di protesta per la situazione ambientale ■ valle Bormida.

Ad Alba ■ presenti anche alcuni abitanti della Valle Bormida ligure ■ del biellese. Alle 14,30 piazza del Duomo era già gremita di gente. La pioggia insistente ed il freddo ■ hanno frenato l'adesione, davvero massiccia. «Questa ■ una battaglia per la salute e per l'ambiente - ci ha detto Pietro Spertino, agricoltore ■ Bubbio, nella Valle Bormida astigiana - e per nessun motivo al mondo avrei rinunciato ad esserci. Sono felice ■ vedere tanta gente in questa piazza. La Valle Bormida ■ è più sola». Durante «Ambiente Italia», trasmessa in diretta da Alba e Cengio, gli amministratori piemontesi ■ liguri, divisi sul nodo «re-sol», si ■ trovati d'accordo nel cercare il dialogo sui problemi della bonifica e dell'occupazione.

Sullo stesso tasto ha battuto il sindaco di Alba, Enzo Demaria nell'intervento prima del corteo. «Siamo i primi a sostenere la linea del confronto con gli amministratori ■ le popolazioni della Liguria. Pretendiamo, però, che prevalga il buon ■ e non gli affari poco chiari ■ il re-sol». Massiccia ■ partecipazione delle ■ ■ categoria ■ ambientalistiche, di gruppi spontanei e scuole. «Piemonte sì, Piemonte no, Piemonte inquinato, infetto sì, infetto no, quintali ■ nichel». Parafrasando la canzone sanremese di «Elio e le storie tese» una elementare della Valle Bormida ■ espresso il proprio ■ al «re-sol», le altre hanno scandito slogan e cantato.

Alla marcia hanno partecipato: commercianti, artigiani, agricoltori e Consigli di fabbrica delle principali aziende della città e lo scrittore Nuto Revelli.

■ Pellerino

C'erano anche scolaresche di Acqui alla protesta ■ ieri ■ Alba contro l'Acna. Nella foto sopra il conduttore di «Ambiente Italia» di Raitre mentre intervista altri ragazzi

A Pomaro

Falso allarme per gli scavi

POMARO. L'allarme ■ scattato nella tarda mattinata di ieri, quando alcuni abitanti di hanno notato ruspa e altre apparecchiature in un terreno di proprietà del sindaco di Pomaro, Ettore Quartero.

Un ■ preoccupato che si trattasse ■ lavori abusivi per l'asportazione ■ fanghi depositati nel terreno, ha fatto arrivare la voce fino ai carabinieri di Ticineto, che sono competenti nella zona. Il maresciallo Colonna ■ è recato alla Tenuta Fagnana di Quartero ■ ha accertato che non ci sono irregolarità. Così il sottufficiale ha avuto modo di accertare che il proprietario ■ eseguendo lavori ■ spianatura in un campo (che non ■ quello dove furono trovati, una decina di anni fa circa, i fusti contenenti rifiuti tossico nocivi).

Dopo l'opera di livellamento, a cui si sta procedendo, Quartero ha intenzione di adibire il terreno alla semina di prodotti agricoli. [s. m.]

A Casale

Diffidata la Magnoberta

CASALE. Il presidente della Regione Enzo Ghigo ha firmato una diffida nei confronti della nota distilleria casalese «Magnoberta», (ha sede lungo la strada per Asti, alla periferia della città), con cui vieta l'utilizzo dei camini di emissione dei fumi e degli impianti che li producono perché non sono a norma.

Il ■ d'igiene ■ sanità pubblica dell'Usl di Casale durante ■ sopralluogo aveva rilavato che l'emissione di polveri nei fumi era superiore ■ limiti di legge. Ai titolari della «Magnoberta» ■ stato concesso tempo fino a fine mese per mettersi in regola.

Segnalazione dell'Usl all'autorità giudiziaria anche per la tbl di Coniolo (nello stabilimento si lavora legname); quando i funzionari del servizio ■ igiene e sanità pubblica hanno compiuto un sopralluogo per analizzare le emissioni dai camini, hanno scoperto che non esistono i punti di controllo. [s. m.]

Conferma ad Ovada

■ i posti della Carle ma ■ Acqui»

OVADA. Della prospettata chiusura dello stabilimento Carle ■ Montanari si è fatto carico anche il Comune. Dopo che con l'assessore Bavazzano aveva ricevuto il Consiglio di fabbrica, il sindaco ■ è ■ in contatto con la proprietà. Ma anche a Robbiano ■ dei proprietari ha ribadito che lo stabilimento ■ Ovada non rientra nel progetto di investimenti per ■ produzione innovativa dell'azienda, che interessa Milano e Bologna.

«Ho avuto la garanzia - precisa il sindaco - che per quanto riguarda l'occupazione non ci ■ problemi: c'è la prospettiva di una ricollocazione di tutti i dipendenti ■ Acqui. ■ non ci basta, insistiamo affinché resti funzionante l'unità produttiva di Ovada». [r. bo.]

Rumore e polemiche. Sott'accusa anche le campane della Cattedrale

Acqui, «stop» agli altoparlanti

Il Codice vieta la pubblicità fonica nelle strade

ACQUI. La città dei silenzi: potrebbe essere questo il titolo di un romanzo ambientato ad Acqui, dove si registrano molte lamentele a causa dei rumori.

Dopo le campane del Duomo, che ■ state parzialmente zittite, e i presunti rumori provocati dal gruppo d'islamici che ■ raccoglie in preghiera nella moschea ■ via Nizza, ■ sale alla ribalta il problema della pubblicità fonica, che - secondo alcuni cittadini - rappresenterebbe una fonte d'inquinamento acustico.

«A fine dicembre, mi ■ rivolto al Comune e alla prefettura, con un esposto, per sapere se ■ ancora possibile effettuare la pubblicità a mezzo ■ altoparlanti» dice Domenico Ivaldi, ex consigliere comunale. E aggiunge: «La prefettura mi ha informato che in base a ■ legge del '92 non è più consentita la pubblicità fonica, diffusa nelle vie da auto ■ motoveicoli, rimorchi ■ ciclomotori. ■ specifica inoltre che possono essere diffusi unicamente messaggi disposti dall'autorità di pubblica sicurezza o dal sindaco. Inoltre, la pubblicità fonica è consentita, previa autorizzazione del sindaco, ai candidati ■ cariche pubbliche per tutto ■ tempo della campagna elettorale. Le sanzioni variano da 500 mila lire a due milioni».

■ che ■ pensa ■ questo problema l'operatore fonico più conosciuto in città? «Da molti anni svolgo ad Acqui e in altri paesi del circondario questa attività, naturalmente fuori dagli orari di lavoro, visto che sono dipendente comunale - spiega Guido Buffa -. Lo faccio con molta passione e dedizione, e ■ ho mai preteso compensi quando si è trattato di fare pubblicità per attività umanitarie o di beneficenza, né tantomeno durante i giorni dall'alluvione, per dire alla gente che serviva materiale di ogni genere a chi ■ perso tutto».

Buffa ricorda che questa attività extralavorativa ■ svolge nella piena osservanza dei regolamenti comunali»: dal pagamento dell'apposita tassa, all'autorizzazione concessa dal Comando di polizia municipale, dal rispetto del silenzio nelle vicinanze ■ alberghi ■ ospedale, alla denuncia dei guadagni sul modello 740. Ora, sul problema si attende una decisione definitiva da parte dell'amministrazione comunale. [g. l. f.]

A Casale

In Fiera dal mattino a notte alta

CASALE. Giornata ricca ■ iniziative, oggi, da mattino a notte, per la cinquantesima edizione della Fiera di San Giuseppe, allestita al Quartiere fieristico della Cittadella fino a domenica 24 marzo. Si apre stamane alle 10; alle 11 nel salone Primavera, lungo ■ percorso mostra, ■ Coldiretti presenta la ■ edizione del concorso per le scuole intitolato a Eusebio Pollo. In serata, alle 20,30, è in calendario una serata enogastronomica e musicale improntata sul binomio «riso-vino».

In particolare ■ premiate le aziende agrituristiche che hanno partecipato al tour promosso da Terranostra «Il riso in damigiana»: Imarisia di Ozzano, Villa Perona di Cella Monte, ■ Ale ■ Fontanetto, e Lame del Sesia di Villata. Saranno degustati i vini del Consorzio Produttori Monferrato sotto la sorveglianza dei Coppieri di Aleramo e sarà promos■ un abbinamento con l'olio della Maremma.

Prenderà avvio quindi il concerto del gruppo folk «Le raviole ■ vin» ospite grazie alla consulenza artistica prestata da Paolo Zavattaro all'Ente Manifestazioni. Partecipa anche il prefetto Vincenzo Gallitto che ha annunciato il suo arrivo in mostra stasera alle 20,15.

Intanto, in ■ decentrate, ■ svolgono altre iniziative. Dalle 10 alle 12 e poi dalle 15 è aperta per la prima volta al pubblico ■ ■ Cittadella. Al mercato Pavia in piazza Castello c'è lo speciale mercatino dell'antiquariato in «Omaggio a Casale». Nel salone sottostante la sala da bigliardo «XL» in via Oggero, ■ svolge la giornata finale ■ premiazione pomeridiana della seconda esposizione internazionale felina con gatti provenienti da tutto il mondo.

Sono aperti alle visite (anche guidate, ■ partenza dalle ■ davanti a Santa Caterina in piazza Castello) palazzi, chiese, musei. ■ salone San Bartolomeo, in piazza Baronino, sono esposte oltre mille opere di pittura e grafica, che hanno aderi■ al concorso nazionale «Città di Casale», e di «ex libris» partecipanti al concorso internazionale.

Nella serata di domani, alle 21,30, nel salone Primavera si tiene, sempre per intermediazione del consulente artistico Paolo Zavattero, un concerto jazz, sponsorizzato da Gaiero spa, con il fisarmonicista Gianni Coscia, il clarinettista Gianluigi Trovesi e il percussionista Stefano Bertoli.

La mostra è aperta oggi dalle 10 alle 24; nei feriali dalle 15 alle 24. Nel pomeriggio festivo servizio gratuito di bus navetta dall'Amc da piazza Castello alla zona Cittadella. [s. m.]

di CASTELLO BELGIOIOSO

ENTE FIERE DEI CASTELLI DI BELGIOIOSO E SARTIRANA

Antiquariato

MOSTRA MERCATO

9-24 Marzo 1996

Orari feriali: dalle 15.00 alle 20.00 giovedì: dalle 15.00 alle 23.00 sabato e domenica: dalle 10.00 alle 20.00

COMUNE DI BELGIOIOSO

PROVINCIA DI PAVIA

BANCA ■ EUROPEA

LIDL PROGETTO ESPANSIONE

■ di distribuzione con più di 2.000 punti ■ in Europa. Proponiamo una moderna ■ di ■ al dettaglio di prodotti alimentari e detergenti per la ■ e per il corpo.

■ per la ■ di superfici commerciali, in Italia settentrionale ■ centrale:

- locali piano terra (da acquistare o da prendere in affitto) di circa 800/1.000 mq ■ superficie, con 80/100 posti auto ■ o da realizzare;
- ■ ■ con destinazione commerciale di 4.000/5.000 mq circa.

Il punto vendita LIDL ideale ■ in ■ 20.000 ■ minimo, ubicato ■ centro abitato ■ in Centri

Arcole (VR) tel. 045/
Cessalto (TV) tel. 0421/328100
Melegnano (MI) tel. 02/ 98231680
Mappano Borgaro (TO) tel. 011/2622140
(BO) tel. 051/
Fiorentino (FI) tel.
Fiumicino (RM) tel. 06/65004775

Per offerte o informazioni chiamare i ■ indicati a lato ■ della ■ di

LIDL

CINEMA ALESSANDRINO ALESSANDRIA

CINEMA POLI - CASALE M.TO

UNA STORIA MAI RACCONTATA LA VITA PRIMA DI NASCERE

L'ABBONAMENTO. Il migliore ■ di ■ legge La Stampa.

LA STAMPA

CERCATE QUI LA VOSTRA CASA

SONO PROPOSTE SELEZIONATE E GARANTITE DA EDILCASE

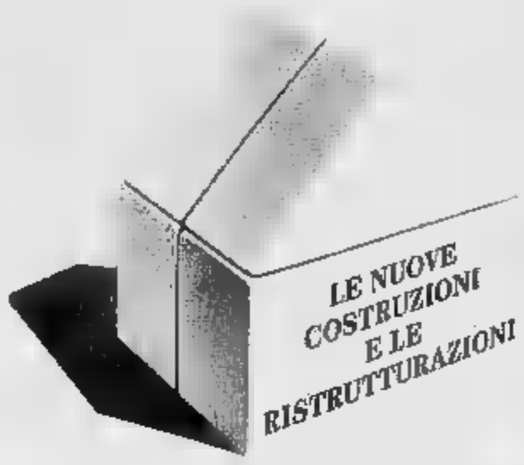

TORINO
VIA PRINCIPI D'ACAIA

fronte bellissimo piazza con giardini, appartamenti e attici di qualità superiore (di costruzione e dell'Impresa Rosazza). Superfici da 111 a 250 mq. Prezzi da 450 milioni. Posti auto automatizzati. Visite su appuntamento.

TORINO
VIA ONORATO VIGLIANI

nel complesso La Cavalera, Fiscia residenziale Il Mirafiori con 12.000 mq di verde attrezzato e campo da tennis, è iniziata la vendita dell'ultimo lotto di appartamenti di 115 e 130 mq e di attici di 157 mq. Prezzi a partire da 369 milioni. Ufficio sul posto (Tel. 34.35.01).

TORINO
VIA MACRINO D'ALBA

angolo Corso Moncalieri (precollina di Cavoretto), in elegante palazzina nel verde, appartamenti di 212, 225 e 231 mq e box auto. Visite su appuntamento.

TORINO
VIA BOUCHERON

a pochi passi da Piazza Statuto, in elegante stabile d'epoca restaurato integralmente con materiali scelti e accurate rifiniture (realizzazione Impresa Rosazza), appartamenti nuovi da 118 a 168 mq e mini-appartamenti di 41 e 53 mq. Visite su appuntamento.

TORINO
VIA INVORIO

nel quartiere Parella, nelle vicinanze di Corso R. Telesio, appartamenti a "schiera" disposti su 3 piani, di soggiorno, 2 camere, cucina, 2 bagni oltre piano mansardato con due cameratte e bagno. Materiali di pregio e accurate finiture. Visite su appuntamento.

TORINO
VIA SCHINA

adiacente Via Cibrario, alloggio da sistemare di ingresso, una camera, cucina, bagno. Prezzo 87 milioni.

TORINO
VIA LOANO

zona Mirafiori, in posizione tranquilla, appartamento al 5° ed ultimo piano di ingresso, due camere, tinello con cucinino, bagno, due balconi.

TORINO
VIA S. FRANCESCO D'ASSISI

a pochi passi da Piazza Solferino, in signorile palazzo, appartamenti da 181 a 214 mq. Prezzi da 2.700.000 il mq.

TORINO
VIA CREMONA

nel quartiere Aurora, nelle vicinanze di Corso Giulio Cesare, alloggio al piano rialzato fronte giardini, di ingresso, soggiorno, una camera, cucinata, bagno (67 mq). Prezzo 120 milioni.

TORINO
VIA MADAMA CRISTINA 69

a pochi passi da Corso Raffaello, in casa d'epoca, appartamento, da ristrutturare, di ingresso, cinque camere, cucina, bagno (130 mq). Prezzo 292 milioni (compreso residuo mutuo di 100 milioni).

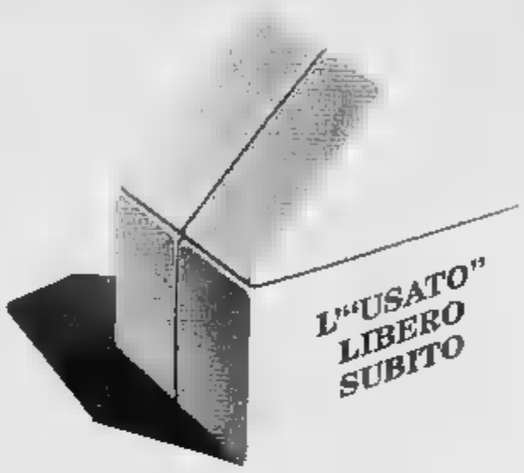

TORINO
VIA GIULIA DI BAROLO

angolo Piazza Santa Giulia, nel quartiere Vanchiglia, appartamento recente al 2° piano di ingresso, una camera, tinello con cucinino, bagno.

TORINO
VIA GIORDANO BRUNO

quasi angolo Corso Sebastopoli, appartamento al 6° piano con vista panoramica, in buono stato, di ingresso, una camera, cucina, bagno, balconi. Prezzo 110 milioni.

TORINO
VIA PESARO

angolo Via Cigna, edificio del 1952, tipologia economica con riscaldamento centrale, alloggio al 4° piano di ingresso, due camere, cucina, bagno (64 mq). Prezzo 118 milioni.

TORINO
VIA RICALDONE

nel quartiere Santa Rita, quasi angolo con Via Tirreno, appartamento in buono stato di ingresso, soggiorno, due camere, tinello con cucinino, bagno (con possibilità di ricavare 2° servizio). Volendo è disponibile il box auto.

TORINO
VIA PIFFETTI

a pochi metri dal Corso Francia e Piazza Bernini, in palazzo del 1930, appartamento in buone condizioni di ingresso, salone con bow-window, tre camere, cucina, due bagni (169 mq).

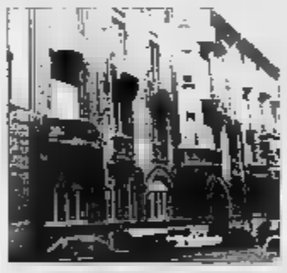

TORINO
VIA G. CASALIS

angolo Corso Francia, in signorile palazzo Liberty con portineria, appartamento al 2° piano, da sistemare, di ingresso, salone, cinque camere, cucina, due servizi (215 mq).

TORINO
VIA FELETTO

angolo Corso Vercelli, edificio residenziale economico con riscaldamento centrale, appartamento di ingresso, salone, tre camere, cucina, bagno (146 mq). Prezzo 244 milioni.

BEINASCO
St. TORINO (FORNACI)

in complesso residenziale con parco e piscina, appartamento in ottimo stato di ingresso, salottino, due camere, cucina, due bagni (109 mq). Prezzo 205 milioni.

GRUGLIASCO
VIA DOPPI

zona Gerbido (confine con Torino, Via Guidino - Piazza Cimero) al 6° ed ultimo piano, appartamento recente in ottimo stato, di ingresso, soggiorno, una camera, cucina, bagno (85 mq) oltre bellissima mansarda con bagno di 61 mq con accesso indipendente.

TORINO
CORSO DUCA DEGLI ABRUZZI

adiacente il Politecnico e con vista su isola pedonale, appartamento al 6° piano, da sistemare, di doppi ingressi, salone, quattro camere, cucina, tre bagni (210 mq).

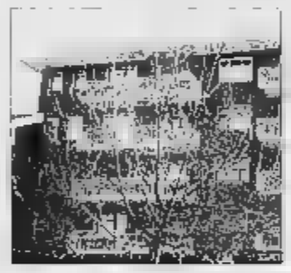

TORINO
VIA ANDEZENO

zona residenziale adiacente Strada San Mauro, appartamento recente costruzione in ottimo stato al 1° e ultimo piano, di 180 mq, disposti su due livelli. Riscaldamento autonomo. Box auto.

TORINO
VIA ROSALINO PILO

a pochi passi da Piazza Rivoli, in palazzo signorile, appartamento di 115 mq, in buono stato, di ingresso, soggiorno, due camere, cucina, due bagni. Prezzo 230 milioni.

TORINO
CORSO TRAIANO

in stabile signorile, appartamento al 2° piano fronte giardino, di ingresso, soggiorno, due camere, cucina, bagno, balconi. Prezzo 238 milioni.

TORINO
CORSO RAFFAELLO

in signorile palazzo anni '30, appartamento al 3° piano di ingresso, salone, 3 camere, cucina, servizi (137 mq).

TORINO
VIA GENOVA

nel quartiere Lingotto - Millefonti) appartamento piano rialzato, arredato, totalmente ristrutturato a nuovo di ingresso, soggiorno-living con angolo cottura, 2 camere, servizio (91 mq) teleriscaldamento.

TORINO
CORSO GIULIO CESARE

in costruzione del 1948, tipologia economica con termoconvettore, alloggio di ingresso, due camere, cucina, bagno. Prezzo 120 milioni.

VENARIA REALE
VIA MANTOVANI

al confine con Torino (Strada Venaria), appartamento costruzione 1991 in ottimo stato al 3° ed ultimo piano, di soggiorno-living, due camere, cucina, due bagni (121 mq) oltre locali mansardati sovrastanti di 96 mq.

ORBASSANO
VIALE RIMEMBRANZA

in zona residenziale centrale, porzione di palazzina anni '30, appartamento di quattro camere, cucina, due bagni oltre ampio sottotetto, box auto e giardino. Riscaldamento autonomo. Si esamina l'eventuale richiesta dell'intera palazzina.

TORINO
VIA ONORATO VIGLIANI

in zona Mirafiori, adiacenze Piazza Gaeta, appartamento all'11° piano con doppi ascensori, ristrutturato a nuovo, di ingresso, due camere, tinello, cucinino, bagno, balconi.

TORINO
VIA BOSTON

nel quartiere Santa Rita, ufficio da sistemare, su due piani, di ingresso, soggiorno, cucina, tre camere, due bagni e ampi terrazzi.

TORINO
VIA BOSTON

a pochi passi da Piazza Montanari, appartamento al piano rialzato di ingresso, una camera, tinello, cucinino, bagno. Prezzo 125 milioni.

SAN MAURO
VIA VALLE QUIETE

in zona collinare con ottima vista panoramica, villa bifamiliare composta di due unità abitative indipendenti di 218 e 193 mq oltre mansarde di 90 mq. Inoltre 288 mq piano interrato con taverna, forno, lavanderia, autorimessa. Giardino 1.700 mq.

TORINO
VIA S. FRANCESCO D'ASSISI

a pochi passi da Piazza Solferino, in signorile palazzo d'epoca con ascensore e riscaldamento centrale e autonomo (sono in corso lavori di restauro nelle parti comuni), appartamenti da 70 a 187 mq.

TORINO
VIA MADAMA CRISTINA

in casa d'epoca ristrutturata nelle parti comuni, appartamenti con riscaldamento autonomo. 1 - 2/3/4 camere, cucina, servizio. Si esaminano anche offerte di acquisto in blocco dei cinque alloggi ancora disponibili.

TORINO
CORSO TRAPANI

piccolo condominio nel quartiere Cenisia, appartamento al 3° piano, di ingresso, cucina, tre camere, bagno, due balconi (74 mq). Prezzo 113 milioni.

TORINO
VIA FELETTO

angolo Corso Vercelli, in discreto edificio, tipologia economica, alloggi di ingresso, due/tre camere, cucina, bagno. Prezzi da 50 milioni.

TORINO
VIA ROSALINO PILO

a pochi passi da Piazza Rivoli, in elegante palazzo del 1955, appartamento di ingresso, soggiorno, due camere, cucina, due bagni (106 mq). Prezzo milioni.

TORINO
VIA ROSTON

nel quartiere Santa Rita (prossimità di Piazza Montanari), palazzo medio-signorile del 1962, appartamenti ingresso, 1/2/3/4 camere, tinello con cucinino, bagno, balconi. Particolari agevolazioni nei prezzi e nei pagamenti.

EDILCASE
SOCIETÀ DI SERVIZI IMMOBILIARI
CORSO MATTEOTTI, 47F - TORINO
TEL. 561 35 35

L'opera di Cechov andrà in scena domani e martedì

Due sere nel «Giardino»

Un insolito allestimento firmato dalla compagnia Attori & tecnici in cartellone al Comunale fa risaltare gli aspetti comici del testo

ALESSANDRIA. «Il giardino dei ciliegi» è uno di quei testi che, anche se non hanno mai letto nè visto, molti credono di conoscere almeno un poco, perché è così famoso, citato, copiato, e persino parodiato.

Forse l'opera più [redacted] di Cechov, [redacted] «Giardino» esprime e porta alla perfezione espressiva tutte le tematiche tipiche dell'autore: la malinconia [redacted] tem[redacted] che passa, la crisi [redacted] una società in transizione fra la decadenza [redacted] una classe e l'affermarsi di un'altra, l'amore eternamente deluso, il disagio senza vie d'uscita del vivere quotidiano, il [redacted] detto» assurto [redacted] cifra simbolica di una incomunicabilità [redacted] drammatica perché riscattata da un tenue, amaro umorismo.

Umorismo, appunto. A questo ultimo e significativo, pur [redacted] evidentissimo aspetto del teatro cechoviano, si appellano gli Attori & tecnici, gruppo noto piuttosto per gli allestimenti leggeri, nel mettere in [redacted] il «loro» Giardino, in sce[redacted] al Comunale domani sera [redacted] martedì.

Chi [redacted] un fedelissimo delle stagioni Ata ricorderà la compagnia presente nel cartellone '86 -'87 con quello è stato, per anni, un loro cavallo [redacted] battaglia, «Rumori fuori scena». Ora l'approccio all'autore russo, meditato [redacted] inseguito da tempo da Attilio Corsini, regista [redacted] interprete dell'opera.

Una prova che parte da un assunto - «Cechov voleva essere consierato un autore comico» - ma, [redacted]a Corsini, non tradisce affatto lo spirito del testo, cogliendone l'aspetto di «commedia», l'abilità di trattare aspetti drammatici [redacted] ineguagliabile leggerezza.

In scena, con Corsini, Viviana Toniolo, Stefano Altieri, Anna Lisa Di Nola, Gianni Bonagura, Sandro De Paoli, Francesco Di Federico, Simone Colombari, Stefano Messina, Silvia Nati, Paola Minaccioni, Chiara Tango.

I biglietti per le due repliche si trovano in vendita al botteghino dalle 17 alle [redacted] (tel.0131/234240) e presso le agenzie turistiche convenzionate di tutta la provincia.

Carla Reschia

Viviana Toniolo [redacted] Attilio Corsini in [redacted] nel «Giardino dei ciliegi» L'allestimento curato dalla compagnia Attori [redacted] tecnici andrà in scena domani e martedì sera [redacted] Comunale di Alessandria

Yo Yo Mundi, concerto di solidarietà

Il rock stasera è per gli operai

Musica per solidarietà stasera al teatro Ilva di Novi con gli [redacted] questi Yo Yo Mundi, un gruppo ormai lanciatissimo, ma che non dimentica le origini e nonperde occasione per dare un significato sociale al proprio impegno. Nel caso specifico la serata servirà a raccogliere fondi per i 51 dipendenti delle Officine di Arquata, che da sette mesi non ricevono lo stipendio, mentre sono [redacted] trattative per il loro futuro dopo il fallimento della ditta.

Se il contesto non è allegrissimo, più che mai trascinante è [redacted] musica degli Yo Yo Mundi, che per l'occasione avranno [redacted] supporter i L'Upo di Milano.

La band acquese è [redacted] impegnata nella registrazione del terzo disco dopo «La diserzione degli animali del circo» e «Bande rumorose». Il nuovo cd, che uscirà in aprile per la Sony, s'intitolerà «Percorsi di [redacted] sghemba» [redacted] rappresenta [redacted] ulteriore evoluzione nella linea melodica del gruppo, sempre più orientato verso un sound «rumoroso» e diretto.

Pomeriggio [redacted] in [redacted] al Thunder road di Codevilla. Si comincia alle 16 e alla sera, dopo [redacted] 22,30, via libera al rockabilly dei Jailors, una band [redacted] Bologna. Il Bernini group, una compagine alessandrina che spazia con grande professionalità dal funky, al blues, al rock [redacted] oltre, suona questa sera [redacted] Mamunia di Ovada, in salita Roma. [c. re.]

Classica [redacted] Co.

Dal concorso alla polifonica

Domani alle 21 la giovane musicista cinese Yameng Wang, seconda classificata nel '95 al «Premio città di Alessandria», terrà un concerto di chitarra classica al Centro comunale di cultura di Valenza.

A Tagliolo stasera, nel salo[redacted] del Municipio, si conclude la prima parte del [redacted] nazionale di esecuzione musicale «Franz Schubert». Alle 21,15 si terrà la premiazione, a cui seguirà il concerto dei vincitori delle varie sezioni le cui prove si sono svolte nel [redacted] della settimana.

La seconda fase [redacted] svolgerà al Teatro Comunale [redacted] Ovada, con le sezioni cameristiche e dei solisti [redacted] orchestra, iniziando da domani, con la sezione archi e pianoforte. In base all' età dei concorrenti, sono previste cinque categorie. Anche a Ovada tutte le audizioni, che si svolgono dalle 9 alle 13 e dalle 15 alle 19, [redacted] aperte al pubblico.

Intanto mentre per tutta la giornata di oggi a Tagliolo sono di scena i chitarristi, anche per [redacted] sezione canto la commissio[redacted] esaminatrice, presieduta da Rosetta Noli, [redacted] artista lirica e direttrice del Centro lirico universale di Genova, [redacted] ha assegnato nè il premio assoluto della sezione nè primi premi di categoria. Il secondo premio è andato al basso di origine coreana Shim Jhe Wan, 31 anni, da Pesaro, [redacted] 92/100. Seguono quattro terzi premi, a Giorgia Bertagni, 25 [redacted] mezzo soprano, da Genova (88/100); Irene Bottero, [redacted] anni, [redacted] soprano, da Sommariva Bosco (Cuneo), 88/100; Youn Taei Hyn, 24 anni, originario di Seul, [redacted] Milano, tenore (86/100); Stefania Antoniazzi, 27 anni, soprano, da Treviso (85/100).

Ad **Alessandria** oggi nuovo appuntamento con la maratona concerto dei giovani pianisti organizzata nell'ambito della stagione concertistica dell'associazione «Emma Maria Ferrari». Al pomeriggio dalle 14,30 alle 19,30, all'Arnoldi, suoneranno Marco Marcia ed Elena Rolandi (VII° corso), Elena Pianzola (VIII° corso), Massimo Acuto (X° corso) e l'ospite Gianluca Manzato. Alla sera, dalle 21,15, nello spazio «Vincitori di concorso», il [redacted] Mazza-Lanfranchi, flauto e pianoforte.

All'Arlecchino di **Voghera**, domani, alle 21, andrà in scena il melodramma «L'elisir d'amore», presentato dall'Accademia d'arte con [redacted] polifonica vogherese «Gavina». [r. al.]

[redacted]IORNO [redacted] NOTT[redacted]

BALLO LISCIO

Si danza con orchestra e dischi

Si balla al Palladium di Acqui con i Panda; alla Cometa di Sale con I Flash 83 al pomeriggio e Daniele Cordani alla [redacted] Disco liscio con Jean Marie al Valentia di Valenza. Alla sera si balla [redacted] Massimo Capra. [r. al.]

[redacted]

Ad Albarasca e Frugarolo

E' ancora Carnevale ad Albarasca [redacted] Stazza[illegible]. Dalle 14,30 in sfileranno le [illegible]aschere con un gruppo [redacted] fisarmonicisti. Distribuzione di frittelle e dolci e polenta [redacted] gorgonzola, uova [redacted] cipolle. A Frugarolo, nel pomeriggio, frittelle per [redacted] festa di S. Giuseppe. [m. pu.]

[redacted]

Film per bambini [redacted] adulti

«Un indiano in città» è il film di Spettacolo scuola domani alle 10, in sala Ferrero, ad Alessandria. Al Subbuglio, piazza S. M. Castello, oggi alle 21,30 proiezione gratis su grande schermo de «Il cattivo tenente». [r. al.]

LA BUONA TAVOLA

Aringhe, cucina povera ma tutta da riscoprire

Le aringhe sono ormai scomparse dai menu degli alessandrini. Sino alla fine dello scorso secolo, alla vigilia delle grandi festività e di quaresima, i proprietari terrieri della Fraschetta solevano regalare l'aringa al contadino affinché rispettasse il precetto religioso di mangiare di magro. Attualmente il consumo di aringa fre[redacted] noi praticamente inesistente, è invece tipico di tutto il Nord Europa [redacted] esistono centinaia di gustose ricette; le migliori aringhe si pescano nei mari freddi tra giugno e ottobre [redacted] noi giungono in inverno affumicat[illegible]. Quelle color argenteo sono più delicate, quelle dorate di sapore più marcato. Attualmente la salagione delle aringhe conservate in barile [redacted] legno sta scomparendo per lasciare posto a quelle già sfilettate, confezionate [redacted] vuoto e pronte all'uso.

Questo pesce [redacted] relegato dalla nostra cucina a simbolo di povertà, ed [redacted] un peccato perché [redacted] aringhe si preparano ottimi piatti invernali da accompagnare alla polenta o fresche [redacted] appetitose insalate estive.

La ricetta che propongo [redacted] quella delle aringhe con patate al forno. Anticamente [redacted] prepa[redacted] avveniva sulla stufa, oggi si può usare [redacted] piastra di ghisa ove le mettereto per alcuni minuti prima di raschiarne la pelle. Aprite le aringhe dalla parte dorsale dividendone i filetti, eliminando lisca e interiora ma conservando [redacted] «latte» [redacted] le uova se ne hanno. Mettete i filetti [redacted] bagno nel latte per alcune ore, meglio se per una not[redacted].

Ingredienti (per 6 persone): [redacted] aringhe argentate affumicate preparate come sopra, 3 cipolle dorate [redacted] media grandezza, [redacted] chilo [redacted] patate, 30 grammi di burro, mezzo bicchiere di olio d'oliva, alcuni cucchiai di latte.

Affettate sottilmente le cipolle e rosolatele con l'olio e il burro [redacted] fuoco dolce per [redacted] minuti in una larga padella. Pelate le patate [redacted] affettatele sottilmente unendole alle cipolle e cuocendole lentamente [redacted] aggiunta di alcuni cucchiai di latte [redacted] acqua per 15 minuti, aggiungete le aringhe tagliate a pezzetti (3 o 4 parti per ogni filetto) proseguite la cottura per alcuni minuti mescolando e versate in una teglia o una pirofila, aggiungendo ancora, se necessario, latte o acqua. Infornate per 20 minuti sino [redacted] che si formi una crosticina dorata. Servite caldissimo nel recipien[redacted] di cottura.

Luigino Bruni

STASERA AL [redacted]

[redacted] Alessandrino — Tel. (0131) 252.644 Or.: 16/17,30/19/20,30 22,30. L. 10.000/8000
Silenzio si nasce — *di G. Veronesi, con P. Rossi, S. Castellitto, F. Lagerback (Ita. '96)* — Due gemelli litigano, vivono, viaggiano nell'utero materno, spiano il mondo di fuori, e aspettano il momento di nascere. N. V. 1h 28' **Commedia**

Ambra — Tel. 252.079 Or.: [redacted],40/17,10/19,40 22,20. L. 8000/6000
Strange days — *[redacted]. Bigelow, con R. Fiennes, A. Bassett, J. Lewis (Usa '95)* — Los Angeles, vigilia del [redacted] follia e morte ruotano intorno allo spaccio di Squid, una «droga» che permette di vivere pezzi di vita altrui. V. M. 14 2h 25' **[redacted]riller**

Comunale SALA GRANDE — Tel. 234.240 [redacted].: 17/18,40/20,20/22,30 L. 10.000/8000
Dracula morto [redacted] contento — *di M. Brooks, con L. Nielsen, P. MacNicol, S. Weber (Usa '95)* — [redacted] tragicomiche avventure di Dracula, innamorato di belle donne, sbalestrato dalla vita notturna, in difficoltà a trovare sangue genuino. N. V. 1h 35' **Comico**

Comunale SALA FERRERO — Tel. 234.240 Or.: 15,45/17,50/20/22,20 L. 10.000/8000
Othello — *di O. Parker, con L. Fishburne, I. Jacob, [redacted] Branagh (Usa '95)* - Una nuova versione della tragedia shakespeariana dell'uxoricidio compiuto da Otel[redacted] reso geloso dal perfido e intrigante Jago. N. V. 2h 05' **Tragico**

Corso — Tel. 268.080 Or.: 16/18/20/22,15 Lire 10.000/8000
Get Shorty — *di B. Sonnenfeld, con J. Travolta, R. Russo, [redacted] Hackmann (Usa '95)* — Un killer cinefilo [redacted] spedito [redacted] Hollywood per recuperare il debito [redacted] un produttore [redacted] horror di serie B. N. V. 1h 45' **Commedia**

[redacted] — Tel. 341.272 Or.: 16/17,30/19 20,30/22,30 Lire 9000 (posto unico)
Film vietato ai minori di anni [redacted]

Galleria — [redacted]. 252.112 Or.: 16,15/18,15/20,15 22,15. L. [redacted]
Pensieri pericolosi — *di J. [redacted] Smith, con M. Pfeiffer, G. Dzundza, [redacted] Toussaint (Usa '95)* — Una professoressa bianca finisce in una [redacted]se di teppistelli neri e ispanici: li conquista col suo entusia[redacted], la musica e la poesia. N. V. 1h 40' **Drammatico**

[redacted] — Tel. 252.707. Or.: 16,20 18,20/20,20/22,25 L. 10.000 (posto unico)
Uomini [redacted] donne — *di A. Longoni, con G. Tognazzi, A. Gassman, A. Acciai (Ita. '95)* - Nevrosi d'amore e di sesso per due trentenni «conviventi forzati», l'[redacted] introverso e pasticcione, l'altro sempre impegnato a provarci con tutte. N. V. 1h 40' **Comm.**

[redacted] — [redacted]. (0144) 322.885 Or.: dalle 15 L. 9000/6000
Dracula morto e contento — *di M. Brooks, con L. Nielsen, P. MacNicol, [redacted] (Usa '95)* — Le tragicomiche avventure di Dracula, innamorato di belle donne, sbalestrato dalla vita notturna, in difficoltà a [redacted] sangue genuino. N. V. 1h 35' **Comico**

Cristallo — Tel. (0144) 3[redacted] Or.: dalle 15 L. [redacted]
[redacted] profumo del mosto selvatico — *di A. Arau, con K. Reeves, A. S. Gijon, [redacted] Giannini (Usa '95)* — Un amore simulato per convenienza, si trasforma in una passione travolgente: fa da sfondo una sensuale campagna [redacted] del 1945. N. V. 1h 43' **Commedia**

ARQUATA S.[redacted] Roma — Tel. (0143) 667.518 Or.: 15/17/20,30/22,30 Lire 8[redacted]
Palla di neve — *di M. Nichetti, con P. Villaggio, F. Vignarelli, L. Gullotta (Ita '95)* — Un delfino fugge dalla piscina dove veniva addestrato e un trafficante d'armi cerca di usarlo per compiere un attentato. N. V. 1h 40' **Commedia**

CASALE M.[redacted] — Tel. (0142) 452.291 Or.: dalle 15,30 L. [redacted]
Get Shorty — *di B. Sonnenfeld, con J. Travolta, [redacted] Russo, [redacted] Hackmann (Usa '95)* - [redacted] killer cinefilo [redacted] spedito a Hollywood [redacted] recuperare il debito [redacted] da un produttore di horror di serie B. N. V. 1h 45' **Commedia**

Poli — Tel. (0142) [redacted] Or.: 15,30/17,10/18,45/20,20 22,20. L. 10.000 (posto unico)
Silenzio si nasce — *di G. Veronesi, con P. Rossi, S. Castellitto, F. Lagerback (Ita. '96)* — Due gemelli litigano, vivono, viaggiano nell'utero materno, spiano il mondo [redacted] fuori, e aspettano il mo[redacted]. N. V. 1h 28' **Commedia**

Moderno — Tel. (0142) 452.616 Or.: [redacted] 15,30 Lire [redacted]
Uomini senza donne — *di A. Longoni, [redacted] G. Tognazzi, A. Gassman, [redacted] Acciai (Ita. '95)* — Nevrosi d'amore e di [redacted] per due trentenni «conviventi forzati», l'uno introverso e pasticcione, l'altro sempre impegnato a provarci con tutte. N. V. 1h 40' **Comm.**

NIZZA MON[redacted] Aurora — Tel. (0141) 701.459 Or.: 15/16,45/18,30 20,30/22,30. L. 8000/7000
Nel bel [redacted]zo di un gelido inverno — *[redacted] K. Branagh, con M. Maloney, R. Briers, J. Collins (Inghilt. '95)* — Un attore da tempo disoccupato cerca di riscattarsi e allestisce con i pochi soldi che gli rimangono [redacted] edizione dell'Amleto. N. V. 1h 42' **Commedia**

Lux — [redacted]. 702.788 Or.: 15/17,20/20/22,30 Lire [redacted]
Strange Days — *[redacted] Bigelow, con R. Fiennes, A. Bassett, J. Lewis (Usa '95)* — Los Angeles, vigilia del 2000: follia e morte ruotano in[redacted] allo spaccio di Squid, una «droga» che permette [redacted] vivere pezzi di vita altrui. V. M. 14 2h 25' **Fantathriller**

Sociale — Tel. 701.496 [redacted].: 15/17,20/20/22,30 Lire [redacted]
[redacted] — *di S. Pollack, con J. Ormond, H. Ford, G. Kinnear (Usa '95)* — Remake del celebre film del 1954 di Wilder. [redacted] figlia dell'autista di una facoltosa famiglia amata e contesa dai due rampolli di casa. N. V. 2h 07' **Commedia**

Verdi — [redacted]. 701.459 Or.: 15/16,45/18,30/20,30 22,30. Lire 8000/7000
Silenzio [redacted] nasce — *di G. Veronesi, con P. Rossi, S. Castellitto, F. Lagerback (Ita. [redacted])* — Due gemelli litigano, vivono, viaggiano nell'utero materno, spiano il mondo [redacted] fuori, e [redacted] il momento [redacted]. N. V. 1h [redacted] **Commedia**

NOVI L[redacted] Moderno — Tel. (0143) 78.290 Or.: 15/16,45/18,30/20,15 22,20. L. 10.000/8000
Jumanji — *di J. Johnston, con R. Williams, B. Hunt, K. Dunst (Usa '95)* — Dopo [redacted] di incantesimo a causa [redacted] un «gioco magico» un giovane torna nella sua città... [redacted] in compagnia di tutti gli animali della giungla. N. V. 1h 38' **Comm.**

OVADA[redacted] Comunale Dolby — Tel. (0143) 81.411 Or.: [redacted],30/16,15/18,15/20,15 22,15. L. [redacted] (posto unico)
Jumanji — *di J. Johnston, con R. Williams, B. Hunt, K. Dunst [redacted] '95)* -- Dopo oltre 20 anni di incantesimo a causa di [redacted] «gioco magico» un giovane torna nella sua città... ma in compagnia di tutti gli animali della giungla. N. V. 1h 38' **Comm.**

SERRAVALLE S.[redacted] [illegible]ara — Tel. 0[redacted] Or.: 15,30/17,15/19/20,45 22,30. L. 10.000/8000/5000
Get Shorty — *di B. Sonnenfeld, con J. Travolta, R. Russo, G. Hackmann (Usa '95)* — Un killer cinefilo viene spedito a Hollywood per recuperare il debito [redacted] da un produttore di horror di serie B. N. V. [redacted] **Commedia**

TORTONA[redacted] Sociale — Tel. 861.326. Or.: 14,30 16,30/18,30/20,20/22,30 [redacted] (posto unico)
Silenzio si nasce — *di G. Veronesi, con P. Rossi, S. Castellitto, F. Lagerback (Ita. '96)* — Due gemelli litigano, vivono, viaggiano nell'utero materno, spiano il [redacted]ndo di fuori, e [redacted] il momento di nascere. N. V. 1h 28' [redacted]

VOGHERA[redacted] Arlecchino — [redacted]. (0383) 648.124 Or.: 14/16,20/20/22,20 Lire 9000 (posto unico)
[redacted] Shorty — *di B. Sonnenfeld, con J. Travolta, R. Russo, G. Hackmann (Usa '95)* — Un killer cinefilo viene spedito a Hollywood per recuperare il debito contratto da un produttore di horror [redacted] serie B. N. V. 1h 45' **Commedia**

PRIME VISIONI A TORINO

ADUA 200 c. Giulio Cesare 67, tel. 856.521. **Jumanji.** Or.: 15,45; 18; 20,15; 22,30.
ADUA 400 c.so Giulio Cesare 67, tel. 856.521. Vedi teatri.
ALFIERI pz. Solferino 2, t. 562.3800. Per Pomeriggi al cinema venerdì 29/3 [redacted] amare [redacted] Martha Coolidge con R. Dreyfuss.
AMBROSIO [redacted] c. V. Emanuele [redacted] 52, tel. 547.007 *Sala 1.* **Dead Man Walking - Condannato a morte.** Or.: 14,30; 17,10; 19,50; 22,30. *Sala 2.* **Dracula morto e contento.** Or.: 14,30; 16,30; 18,30; [redacted]; 22,30. *Sala 3.* **[redacted] pericolosi.** Or.: 14,30; 16,30; 18,30; 20,30; 22,30.
ARLECCHINO c. Sommeiller 22, t. 581.7190. **Two Much.** Or.: 15; 17,30; 20; 22,30.
CAPITOL v. S. Dalmazzo 24, t. 540.605. **Palermo-Milano solo andata.** Or.: 15,45; 18; 20,15; 22,30.
CENTRALE v. C. Alberto 27, tel. 540.110. **[redacted] da Las Vegas.** Or.: 15,45; 18; 20,20; 22,30.
C. [redacted]N 1 via Garibaldi 32/e, [redacted]. 436.0723. **La dea dell'amore.** [redacted].: 15,45; 18; 20,15; 22,30.
C. CHAPLIN 2 via [redacted] 32/e, tel. [redacted]723. **Strange days.** Ore 16; 19; 22.
CRISTALLO v. Gotto 5, t. [redacted] Or.: 15; 16,50; [redacted]; 20,30; 22,30.
DORIA via Gramsci 9, tel. 542.422. **Mr. Holland's Opus.** Or.: 15; 17,30; 20; 22,30.
ELISEO GRANDE piazza Sabotino. **Jumanji.** Or.: 15; 16,45; 18,30; 20,30; 22,30.
ELISEO BLU [redacted] Sabotino. **Nelly e Mr. Arnaud.** Or.: 16; 18,10; 20,20; 22,30.
ELISEO ROSSO [redacted]. Sabotino. **La dea dell'amore.** Or.: 15; 16,45; 18,40; 20,35; 22,35.
[redacted] piazza V. Veneto [redacted]. **[redacted] days.** Or.: 14,30; 17,15; 20; 22,40.
ERBA c.so Moncalieri 241, tel. 661.54.47. **I [redacted] sospetti.** Or.: 16,30; 18,30; 20,30; 22,30.
[redacted] v. Buozzi ang. v. Roma. **Va' dove ti porta il cuore.** Or.: 15,45; 18; 20,15; 22,30.
FARO via Po 30, tel. 817.3323. **Babe maialino coraggioso.** Or.: 16,15; 18,15; 20,30; 22,30.
FIAMMA c. Trapani 57. **Uomini senza donne.** Or.: 14,50; 16,45; 18,40; 20,35; 22,30.
[redacted] Beccaria 4. **[redacted] morto [redacted] contento.** Orario: 14,30; 16,30; 18,30; 20,30; 22,30.
KING via Po 21, tel. 812.5996. **Seven.** Or.: 15; 17,30; 20; 22,30.
[redacted]G via Santa Teresa 5, tel. 534.614. **[redacted] strozzato.** Or.: 16; 18,10; 20,20; 22,30.
LILLIPUT v. XX Settembre 15 bis, tel. 537.100. **Othello.** Or.: 15,30; 17,50; 20,10; 22,30.
LUX G. San Federico, tel. [redacted]. **Heat.** Or.: 15,30; 18,45; 22.
[redacted] **UNO** via Montebello 8, tel. 817.1045 **Via da Las Vegas.** Or.: 16,30; 18,30; 20,30; 22,30. Viet. 14.
NAZIONALE 1 via Pomba 7, tel. 812.4173. **Jumanji.** Or.: 16; 18,10; 20,20; 22,30.
NAZIONALE 2 v. Pomba 7, t. [redacted]. **L'ussaro [redacted]** Or.: [redacted] 17,50, 20,10; 22,30.
OLIMPIA 1 via Arsenale 31, [redacted]. **Sabrina.** Or: 15; 17,30; 20; 22,30.
OLIMPIA 2 via Arsenale 31, tel. 532.448. **Uomini [redacted] donne.** [redacted].: 14,50; 16,45; [redacted] 20,35; 22,30.
[redacted] XX Settembre 15, tel. [redacted] **[redacted]rty.** Or.: 15,45; 18; 20,15; 22,30.
[redacted] Gal. Subalpina, t. 562.0145. **[redacted] giona e [redacted]** [redacted].: 15; 17,30; [redacted] 22,30.
STUDIO RITZ via Acqui 2. **Jane Eyre.** Orario: 15,30; 17,50; 20,10; 22,30.
VITTORIA via Roma 356. **Silenzio si nasce.** Or.: 15,40; 17,25; 19,10; 20,55; 22,30.

TEATRI A TORINO

[redacted]EATRO REGIO. Ore 15 Il corsaro [redacted] G. Verdi (Turno C). Evelino Pidò direttore. Regia M. Avogadro. Scene C. Giammello. Costumi G. Buzzi. Orchestra e coro del Teatro Regio. Con J. Cura, B. Frittoli, M. Dragoni, R. [redacted]. Biglietteria [redacted] 13/18,30. Tel. 8815.241.242.
[redacted] RAB Pi Rossaro. Riposo.
COLOSSEO. Via [redacted] Cristina 71, tel. [redacted]6034. Oggi ore 16 ultimo spett. A. San[redacted] e M. Wertmüller in **Gianni Ginetta e** [redacted]. Prev. cassa teatro ore [redacted].

LE TV PRIVATE

Telestar
19,25 **Uomo Tigre**, cartone animato
20 — **Block Notes**, attualità
20,30 **Alla fiera per un marito**, film
22,20 **Giramondo**, attualità viaggi
22,50 **Amichevolmente**, attualità
23,45 **Erotica**, varietà sexy

Telecupole
14 — **Speciale musica**, musicale
17 — **Video Top**, videoclip
19,27 **Tg 4 Settegiorni**
20,30 **Sul filo del rasoio**, film [redacted]
24 — **Le auto della settimana**, rubrica

Telegranda
12 — **In diretta l'Angelus del Papa**
12,30 **Prospettive**
14 — **Compardr**
15 — [redacted]**omini**
15,30 [redacted]**m**

Videogruppo
19,30 **My music**
20 — **Primo piano**
20,30 **Oggi al Delle Alpi**
20,45 **Le ragazze di Grenoble**, film
22,30 **Primo piano**
24 — **Nite video**, special video clip

Telecity
18 — **Il meglio di Me[redacted] e Cartoons**, prog. ragazzi
19 — **Giramondo**, [redacted] viaggi
19,32 **Soldato Benjamin**
20,06 **Cara [redacted] Kioko**, cartone
20,30 **Gli strangolatori della collina**
22,35 **Wimps studiosi e alligati porcelloni**, film

Primantenna Super Six
11,30 [redacted]
12,30 **Aggiudicato a... programma la diretta**
21,30 **Sport**
22,30 **Sport: sintesi di un avvenimento sportivo**
24 — **Magazine**
2 — **Buona notte con...**

Quarta Rete Tv
19 — **Cartoon festival**, cartoni animati
19,30 **Tg 4**
20 — **Mosaico**
20,30 **Al lupo al lupo**
22 — **Juventoro News**, interviste e immagini dallo Stadio [redacted] Alpi in [redacted]sione di Vicenza-Torino
22,30 **Le più belle di [redacted] privati**
23,15 [redacted]
23,45 **Donne e motori**, contenitore

Quinta [redacted]
18 — **Film**
20 — **Occupation**, telefilm
20,30 **L'invincibile**, film
22,30 **Sexy**
23 — **Auto d'oggi**

Quadrifoglio Odeon Tv
18 — **Zona moda**
18,30 **Frame**, rotocalco di estetica
19 — **Fiori di Zucca**
19,15 **Febbre del deserto**, miniserie
20,30 **Tutto Tris & Totip**
20,34 **Eventi da copertina - Antica Flash**
21,30 **Tg 9 Sette**

Rete 9 Tai
19,25 **Domani celebriamo**
19,30 **L'udienza di Giovanni [redacted] del 13/3/96**
20 — **Cartoni animati**
20,40 **Casablanca**, film
22,30 **Ecclesia**

Telecampione
19,30 **Caritas insieme**, rubrica
20,15 **Resta con noi Signore**
20,35 **Antitabù**
21,30 **Matrioska** - «Quali rimedi?»
[redacted] — **Emporio Tv**

G.R.P.
21,50 **Andiamo al cinema**, rubrica
22 — **Corso di lingua araba**, rubrica
22,50 **Andiamo al cinema**
23,20 [redacted]
[redacted] **In [redacted] della settimana**

Rete Canavese
[redacted] **Notes**
21 — **Fuori Gioco**, risultati sportivi
22,45 **Notes**
23 — **Le aste della settimana**

Telesubalpina
17,15 [redacted] - [redacted] al [redacted] **Subalpino**
19 — **Settegiorni**
19,25 **Domani celebriamo**
19,30 **L'udienza di Giovanni Paolo II del 13/3/96**
20 — **Cartoni animati**
20,40 **Casablanca**, film
22,30 [redacted]

[redacted] 7 [redacted]
18,55 **Informazette anteprima**
20,10 **Mondo dell'occulto**
20,40 **Protezione civile**
22,40 **Inf**[redacted]

● **Eventuali errori e variazioni nei programmi sono causati dalla non tempestiva comunicazione delle emittenti.**

E nell'incontro da Gaiero si è parlato di autodromo

Formula 1: il team Forti s'affida a Cesare Fiorio

CASALE. Tanto interesse ieri negli stabilimenti Gaiero per la giornata dedicata alla Formula Uno: per vedere da vicino la monoposto della Forti corse, esposta nel cortile, i piloti Luca Badoer e Andrea Montermini si sono mobilitati soprattutto tanti giovanissimi. La curiosità ha raggiunto il culmine quando la squadra dei meccanici ha simulato una serie di pit-stop, ossia cambio gomme e rifornimento di benzina.

L'operazione «porte aperte» è partita nel primo pomeriggio, ma già la mattinata il patron Guido Forti ha illustrato l'attività del suo team ad alcuni industriali della provincia, dopo che Paolo Gaiero, amministratore delegato dell'azienda casalese, aveva fatto gli onori di casa, ricordando il vecchio «feeling» tra il capoluogo monferrino e il mondo dei motori.

Si è parlato dei successi casalesi nella motonautica e dell'autodromo di Morano. Gaiero ha messo l'accento sui vantaggi che si ricaverebbero dalla costruzione di un nuovo autodromo in provincia. Due aree sarebbero già state individuate, non lontano dal casello autostradale Alessandria Sud: l'investimento oscillerebbe da 20 a miliardi, ora si tratta di completare la cordata d'imprenditori favorevoli al progetto.

Intanto, è stata garantita la presenza del marchio Gaiero sulle monoposto Forti nel Gran premio di Francia, a Magny-Cours. E' il primo segno di collaborazione tra un imprenditore della provincia e la scuderia alessandrina: la giornata di ieri dovrebbe essere servita anche per allacciare nuovi contatti.

E la prossima settimana (forse già domani) sarà ufficializzata la nomina di Cesare Fiorio a direttore sportivo: l'ex manager di Fiat e Ferrari collabora già dall'inizio dell'anno con il team alessandrino, l'investitura avverrà solo ora. Più lontano l'ingaggio del progettista argentino Enrique Scalabroni: «Ci sono anche altri nomi in ballo», ha glissato Forti.

Brunello Vescovi

La prossima settimana sarà ufficializzata la nomina di Cesare Fiorio (nella foto) a direttore sportivo: l'ex manager di Fiat e Ferrari collabora già dall'inizio dell'anno il alessandrino l'investitura avverrà solo ora

NUOTO

Al via i campionati giovanili a Imperia

Sette alessandrine a caccia del titolo

ALESSANDRIA. Sette ondine alessandrine sono oggi di scena a Imperia, nella giornata inaugurale dei campionati italiani giovanili. Sono le tortonesi Simona Zanfavaro, che gareggia nei 50, 100, 200 e 400 sl; Diletta Lugano ed Elena Malaspina che affrontano i 100-200 dorso e i 200 sl-100 dorso; Assunta Riva, che nuota i 100 farfalla. In vasca anche le valenzane Ilaria Currò e Francesca Brisone, con una lunga serie di impegni: i 50, 100 e 200 sl, la prima; i 200, 400 e 800 sl, la seconda. Infine, la casalese Eleonora Forta provare i 100 e i 200 dorso.

Mercoledì toccherà ai maschi che sono rappresentati da Stefano Longhi (Super Gulliver Derthona), Alessio Falcone e Andrea Rena (3 G Valenza), Luca Zorzan (Casale Vercelli) e dal casalese Giuliano D'Arienzo, che gareggia per la Safa Torino. Inutile dire che si attendono risultati di prestigio.

Intanto, il Super Gulliver Derthona nuoto ha mietuto allori ai campionati regionali per Esordienti B, ottenendo un bottino di 10 medaglie contro avversari di grande valore: Sisport Fiat, Torino, Safa.

Strepitosi Davide Cecconi, Matteo Sassola, Michele Bincoletto, Martina Capsoni e Valentina Mascellino che hanno trionfato rispettivamente nei 100 do, 200 sl, 100 do, 100 sl e 100 fa. Molto bravi anche Andrea Lazzarini, Giovanni Zavattaro, Diego Lio, Alberto Bonissone e Marta Pallavicini, che hanno conquistato l'argento nei 100 sl, 50 farfalla, 100 dorso, 100 mx e 100 sl. [r. c.]

Eccellenza: i nerostellati difendono la leadership a Cavallermaggiore

Casale vuole dettare legge

Match agevole con la penultima, alla vigilia della sfida col Cuneo. A Novi il test con la pericolante Venaria: mancano Siri e Fenoglietti. Ostiche trasferte per Acqui e Libarna

Nella giornata in cui si recupera la 2ª di ritorno, la capolista Casale trova sulla sua strada il derelitto Cavallermaggiore e neppure il fattore campo sembra in grado di salvare i rivali da una sconfitta. I 3 punti terrebbero intatto il vantaggio dei nerostellati sulla Fossanese che non dovrebbe aver problemi con il Piobesi, mentre potrebbero portare un ulteriore vantaggio sul Cuneo che ha una bella gatta da pelare nell'Acqui.

Il resto programma vede là Novese impegnata in casa col Venaria, ancora invischiato nella lotta per la retrocessione e il Libarna sul campo minato di Chieri. Il neo mister Casone dovrà fare un miracolo per mutare il pronostico, tutto favorevole ai padroni di casa.

Cavallermaggiore-Casale. Accantonata la rabbia per il mancato confronto il Cuneo, i nerostellati si apprestano ad affrontare l'inattesa trasferta qualche affanno: «De Riggi accusa ancora la botta subita domenica scorsa - dice il ds Gigi Tricerri - e Pozzati ieri si è improvvisamente bloccato per un dolore alla spalla». L'allenatore Nicola Petrucci è comunque intenzionato a schierare i due, non volendo cambiare la formazione vittoriosa a Venaria. L'unico ritocco potrebbe essere costituito dal rientro di Mometti. Intanto, si pensa già al futuro: «Gli impegni di questo scorcio di campionato sono decisivi - aggiunge Tricerri -: le gare con Cuneo, Novese e Fossanese daranno la misura esatta delle nostre ambizioni».

Novese-Venaria. Novese ancora in formazione d'emergenza nella sfida casalinga con il Venaria. L'allenatore Giancarlo Traverso deve rinunciare ai marcatori Siri e Fenoglietti, che saranno sostituiti da Boella e Mazzoglio. E' incerto anche l'impiego del centrocampista Carbone, mentre l'attaccante Petrini ha smaltito un attacco influenzale e dovrebbe giocare. Al suo fianco, verrà schierato Megna, mentre il centrocampo ci saranno Meta, Pastorino, Vercellino e Gozzoli.

Novese: De Prà, Boella, Ravera, Gozzoli, Mazzoglio, Spaviero, Meta, Vercellino, Petrini, Pastorino, Megna.

Cuneo-Acqui. Trasferta proibitiva per i termali? «Forse sì, forse - dice l'amministratore delegato Ortensio Negro -, i padroni di casa saranno sotto tensione, dovranno a ogni costo, mentre noi potremo impostare la gara in tutta tranquillità». Raggiunta la sesta posizione in classifica, grazie al successo infrasettimanale sulla Carmagnolese, i bianchi possono ormai impostare la prossima stagione. A questo proposito, mister Arturo Merlo si porterà in panchina un altro giovane centrocampista, Strimboli del 1979. Per quanto riguarda la formazione, non ci dovrebbero essere varianti a quella vittoriosa mercoledì.

Acqui: Garzero, Ricci, Domenghini; Giachero, Bobbio, Bonaldi; Lucchini, Bensi, Tanganelli, Barletto, Rovera.

Chieri-Libarna. Il Libarna si aggrappa alla scaramanzia per ottenere un risultato positivo. Per tradizione, il cambio d'allenatore porta fortuna e nel clan serravallese si spera che l'avvento in panchina di Roberto Casone (al posto dell'esonerato Bruno Agosti) serva a sbloccare una squadra in crisi da oltre due mesi. Purtroppo, già all'esordio, il nuovo tecnico deve fare i conti con una lunga lista di assenti. Non infatti a disposizione il portiere titolare Cravera, che è squalificato, e gli infortunati Gogna, Scaramaglia e Gaggero. Anche Molinari, Vivarelli e Marchelli non sono al meglio, dovrebbero scendere regolarmente in campo.

Libarna: Crivelli, Ferrari, Bordini (Piu), Vivarelli, Marchelli, Bizzarro, Macchiavello, Molinari, Colzati, Ubertelli, Morando. [r. al.]

I tifosi Casale convinti che oggi siano alla portata i tre punti E' però forse l'utilizzo del bomber Mauro De Riggi (foto a destra) scacciacco dopo botta subita domenica scorsa a Venaria

CALCIO

Le sfide Felizzano-Fulvius e Ovada-Comollo

Monferrato agguerrito con la capolista Albese

Turno incandescente in Promozione, dopo i recuperi infrasettimanali che hanno alimentato il primato dell'Albese, vittoriosa sul Comollo Novi. E tocca al **Monferrato** il compito di fermare i langaroli: è l'ultima speranza per le squadre alessandrine che vanno per la maggiore e il tifo è tutto per i gialloblù. Mister Augusto Papalia è fiducioso: «Possiamo farcela - assicuro - all'andata perdemmo malamente e giurammo di rifarci. E' ora di mettere in atto quel proposito, tutta la determinazione possibile».

Chi attende buone nuove da San Salvatore è la **Narzolese**, che gioca a Cambiano con fieri propositi di riscossa. Mercoledì infatti, è stata fermata sul pari dalla Cheraschese e ancora recrimina su quel gol annullato dall'arbitro per un presunto fuori gioco. Le speranze dei torinesi di farsi valere sembrano ridotte al lumicino.

Chi invece, vuole affermarsi a ogni costo è il **Pontecurone** che punta ad avvicinare la Narzolese per soffiarle la piazza d'onore. A questo riguardo, il test di Sommariva Perno sarà sintomatico e decisivo.

Vuol tornare alla vittoria anche la **Fulvius**, dopo divisione della posta con l'Ovade e la sconfitta di Cherasco. Mister Attilio Fait ha raccomandato ai ragazzi di non sottovalutare la trasferta di **Felizzano** e continuerà a tenerli sotto pressione perché non cali la concentrazione. Per i biancazzurri il finale di stagione va dedicato soprattutto alla valorizzazione giovani, essendo venute speranze di salvezza.

L'altro derby provinciale della giornata è in programma a **Ovada**, dove arriva il **Comollo**, reduce dalla sconfitta **Alba**. Da troppo tempo i novesi fallischono l'appuntamento con la vittoria, ma oggi il compito sembra proibitivo. Eppure, i tre allenatori hanno preparato con grande scrupolo l'impegno e disperano. Sull'altro fronte, mister Ciferri ha dubbi: «Voglio i 3 punti - spiega - e ho parlato chiaro ai ragazzi. Dobbiamo ottenere da questa stagione, iniziata male, tutte le possibili soddisfazioni».

E' lo stesso fervorino che il tecnico del **Sarezzano**, Semino, ha rivolto ai suoi: a Cherasco, i grigi-bordeau puntano a un risultato di prestigio.

Le restanti due gare interessano il capitolo retrocessione. Il **Castellazzo** deve ottenere tutto il possibile dal match l'ormai condannato Trofarello, mentre la **Viguzzolese** ha l'opportunità di guadagnare punti contro l'ormai tranquillo Sandamianferrere. Guai fallire: vorrebbe dire accantonare le speranze di salvezza. [r. c.]

Attilio Fait, trainer della Fulvius

NOVI LIGURE

PRIVATO appartamento in ordine per abitazione o studio. Piano terra, condominio signorile, scuole, ingresso, cucina, sala, 2 letto, bagno, cantina. L. 135 mil. No agenzia. Tel.

ECONOMICI

AZIENDA specializzata nella vendita di cani pregiati e balsami di elevata qualità nel settore della moderna ristorazione cerca, per la provincia di Alessandria, distributori automatici: assunzione diretta, corso di formazione, rimborso spese, provvigioni, zona esclusiva. Scrivere: Internest, casella postale n. 3 - 21013 Gallarate (Va).

TRIBUNALE DI GENOVA
SEZIONE FALLIMENTARE

Fallimenti: "Gastaldo Angela Giovanni"

Avviso vendita immobili all'incanto

Il giorno 15 Aprile alle 10,30 nella Sala Udienze della 1° Sezione Civile del Tribunale di Genova (Palazzo di Giustizia) davanti al Giudice Delegato, saranno posti in vendita all'incanto i seguenti beni e precisamente:

Lotto 1°: Fabbricato in Silvano d'Orba (AL) civico 1 Via Calcinara, su tre piani, per mq. 90 totali circa. Prezzo base lire 52.000.000.

Lotto 2°: Locali in Silvano d'Orba (AL) civico 8 Via Calcinara, composti da un garage e fienile. Prezzo base lire 32.000.000.

Lotto 3°: Terreni in Silvano d'Orba (AL) loc. Cremosino, destinati ad attività agricole. Prezzo base lire 22.000.000.

Lotto 4°: Fabbricato in Silvano d'Orba (AL) civico (ex civ. 74) Piazza Cesare Battisti con annesso locale al piano terra, distinto con il civ. 55, ed un appezzamento di terreno annesso. Prezzo base lire 122.000.000.

Per maggiori informazioni rivolgersi in Cancelleria Fallimentare tel. 010-5537/463.

IL COLLABORATORE DI CANCELLERIA

Symbol

QUESTA SERA
TONIA TODISCO

GIOVEDI 21
DOBRILLA

S.S. ASTI MARE
VIGLIANO D'ASTI
TEL. 0141/952.132

BISTAGNO (AL)
S.S. ACQUI TERME - SAVONA
TEL. 0144-79121

VI INVITIAMO A VISITARCI

BAZZANO

IL MOBILE NEL TEMPO

APERTO TUTTO IL GIORNO LA DOMENICA
CHIUSO IL LUNEDI'

Tiseltanta HALIFAX Derma
FLEXFORM AXIL
minotti italia & c. Effetti
MISSONI prosperio
SCAVOLINI GRATTAROLA Una lunga storia di mobili
prisma VANCHETTI

VANTAGGIOSE OFFERTE SU AMBIENTI PRESENTI ALL'INTERNO DELLA MOSTRA

Al Comunale i rossoneri vogliono mantenere il primato. Prevista un'affluenza record

Voghera a tre punte contro gli orafi

Tanti acciacchi, ma la Valenzana affila le armi

VOGHERA. Lo sciopero dei calciatori di serie A potrebbe avere insperati effetti positivi sul Voghera. Una domenica senza calcio maggiore porterà quasi [illegible] ramente un maggior [illegible] di spettatori sugli spalti del Comunale. Sarà proprio il pubblico quindi il peggior «nemico» della Valenzana, ospite oggi, [illegible] inizio alle 15.

Gli orafi [illegible] abituati a grandi parterre, mentre [illegible] Voghera, oltre [illegible] dominare la classifica con due punti di vantaggio sul Calangianus, vanta il maggior numero di spettatori agli incontri casalinghi. Tra tribune e popolari, si arriva a [illegible] spettatori; nel match col Calangianus si erano sfiorate [illegible] presenze e per oggi si ipotizza di superare il record.

L'incontro con la Valenzana potrebbe diventare la chiave di svolta per il Voghera, obbligato [illegible] vincere per mantenere invariato [illegible] aumentare il suo vantag[illegible] sardi del Calangianus, impegnati oggi in [illegible] difficile trasferta sul terreno dell'Abbiategrasso, squadra di fondo classifica.

Quasi inutile soffermarsi sul divario in termini numerici tra i padani e gli orafi. In classifica i primi vantano 54 punti, 23 in più dei piemontesi. E' rispettivamente di 44-27 e 19-30 il rapporto tra gol fatti e reti subite.

Il saldo in positivo è naturalmente a favore dei padroni di casa che hanno ricevuto anche un inaspettato regalo da parte [illegible] giudice sportivo che ha «salvato» Roveda dal rischio [illegible] squalifica dopo l'espulsione rimediata sul terreno del Fanfulla. Un episodio questo che potrebbe avere effetti notevoli sulla partita di oggi.

Fuori l'ala Pagano, [illegible] anche Roveda non avesse ottenuto l'ok per scendere [illegible] campo, mister Sala si sarebbe trovato in gravi difficoltà sulla fascia destra. Con Roveda a destra, Gay a sinistra e Giulieti al centro, il tridente offensivo è salvo, pronto a punire eventuali disattenzione degli ospiti. Sala metterà in campo un 4-3-3, ovviamente con marcature a zona, [illegible] proteso in attacco.

Dopo la sconfitta rimediata a Lodi, per arrivare in C2 il Voghera deve [illegible]. Riflettori puntati quindi sull'attacco rossonero che applicherà certamente la consueta tattica di scambiare le ali ogni 20 minuti di gioco. In partenza ci sarà Roveda (ex Pavia [illegible] C1) [illegible] destra [illegible] Gay a sinistra, poi [illegible] contrario, in un alternarsi di scambi. «E' una tattica consolidata che serve per impedire agli avversari di prendere le misure del nostro attacco», spiega convinto Antonio Sala. La C2, nonostante il passo falso di Lodi, continua [illegible] essere a portata di mano.

Daniele Salerno

La Valenzana si augura il ritorno al gol di Gionata Pieroni (foto a sinistra) per un colpaccio nella [illegible] della capolista A destra il trainer dei rossoneri Antonio Sala è deciso [illegible] schierare il «tridente» per scardinare la difesa degli orafi

VALENZA. Tutto è pronto per la grande sfida di Voghera, e la Valenzana affila le armi decisa [illegible] giocarsi una fetta di salvezza sul campo della capolista: «Gli avversari ci temono - dice mister Antonio Simoniello -. Non verranno avanti allo sbaraglio, potremmo avere buon gioco».

Le premesse non [illegible] buone: tre giocatori rossoblù hanno sofferto in settimana di attacchi febbrili. Merlone, Bellatorre e Panizza dovrebbero comunque, essere della partita anche se il loro rendimento potrebbe risultare menomato: «Speriamo proprio di no - dice il presidente Alberto Omodeo -. Sono tre elementi cardine, guai se accusassero cedimenti in [illegible] gara tanto importante».

Bellatorre è il faro di centrocampo che ispira la manovra e fa da argine alle offensive degli avversari. «Sulla qualità del suo apporto non si può discutere [illegible] - dicono i supporter del bar Stella -, se avessimo [illegible] realizzatori, li metterebbe in condizioni di segnare sempre».

Merlone è tornato alla miglior forma dopo il momento di appannamento che ha determinato qualche stop di troppo per i rossoblù. Domenica scorsa non ha potuto far nulla sul tiro ravvicinato [illegible] improvviso [illegible] Clementi, [illegible] si [illegible] opposto da campione a quello successivo [illegible] Nascimbene, che avrebbe significato la sconfitta: «E' tornato quello di sempre - puntualizza il ds Ezio Maggi - oggi sarà [illegible] sicuro protagonista».

Anche lo stopper Panizza sembra recuperato: «Emanuele domenica scorsa è stato perfetto [illegible] difesa [illegible] ha segnato anche il gol del vantaggio - dice patron Omodeo -. Se il suo stato di forma non sarà intaccato dall'influenza, i vogheresi troveranno una ostacolo durissimo sulla via delle rete».

All'andata finì 4-0 [illegible] tutti si augurano che si riesca a dividere anche questa volta la posta. Il ritorno di Perziano, che ha scontato il turno di squalifica, non sembra sufficiente a far diventare grande un attacco da sempre anemico: «Il bomber è troppo solo - si lamentano i fedelissimi -, avrebbe bisogno di una spalla, che non c'è».

All'inizio di campionato, era Ponti il vice cannoniere, [illegible] sta cercando disperatamente di tornare a segnare, ma non [illegible] fortunato: «Chissà che non gli riesca proprio oggi - si augura il massimo dirigente rossoblù - sarebbe un modo per mettere un'ipoteca sul risultato».

Il pareggio sarebbe il risultato migliore, in vista degli incontri casalinghi [illegible] Brugherio e Caratese, da vincere [illegible] ogni [illegible] sto: «E' una grossa fetta di salvezza ce la giocheremo ad Abbiategrasso», ricorda Maggi.

[illegible] Castellaro

Derthona a Guanzate per un pari

E Della Donna schiera la 29ª formazione diversa

TORTONA. Il Derthona gioca oggi a Guanzate, tranquillo paesotto comasco, [illegible] delle sue ormai innumerevoli partite decisive.

«E' praticamente dall'inizio del campionato - afferma l'allenatore Franco Della Donna - che continuiamo a giocare con l'acqua alla gola: un po' perché spesso [illegible] siamo complicati la vi[illegible] da soli, perdendo per strada punti preziosi e molto per via di circostanze spesso sfortunate e di situazioni contingenti».

Il fatto, per esempio, [illegible] non essere riuscito, nel giro di [illegible] gare, [illegible] mettere in campo la stessa formazione per due volte di seguito è senz'altro una situazione abbastanza singolare per un allenatore, che tra l'altro ha a disposizione un organico ridotto all'osso. E il bello è che Della Donna oggi sarà costretto a schierare la ventinovesima formazione diversa, visto che Matteo Fotia, il «folletto del centrocampo», non [illegible] ancora riuscito [illegible] tirarsi fuori dai guai muscolari che da tempo lo affliggono, [illegible] visto che anche Fabrizio Daidola, il bomber, probabilmente non ce la farà [illegible] guarire dai suoi malanni, anche se l'ultima parola la dirà la prova cui verrà sottoposto stamane. In più è arrivata la tegola del giovane Pagani, che è stato squalificato per una giornata in seguito all'ammonizione rimediata domenica con il Meda.

Fra tante notizie negative [illegible] n'è però almeno una buona: Davide Pannuto, esperto [illegible] trocampista, è riuscito a debellare l'influenza che lo aveva colpito la scorsa settimana e dovrebbe senz'altro essere della partita.

Abituato [illegible] sempre a fare di necessità virtù, Franco Della Donna non si lamenta: «L'importante - dice - [illegible] che chi va [illegible] campo sia cosciente dell'importanza della posta che c'è in pa[illegible]lio e che quindi ce [illegible] metta tutta. E [illegible] pronto a mettere [illegible] mano sul fuoco che questo succederà anche con la Guanzatese, proprio perché è squadra molto forte e noi con le squadre forti abbiamo sempre fatto dei figuroni. Senza contare che al[illegible]meno [illegible] punto ci serve come il pane per la classifica».

Derthona a caccia di punti. Sopra, [illegible] portiere Conti. A lato, da sinistra, Pizzi [illegible] Sciaccaluga. La squadra [illegible] è all'ennesimo incontro decisivo del campionato

Con due lunghezze di vantaggio sulle quart'ultime e [illegible] quattro trasferte nelle ultime sei gare di campionato il Derthona, appunto, [illegible] può assolutamente permettersi di sciare, a scanso [illegible] guai piuttosto seri. La formazione potrebbe essere la seguente: Conti; Gabetta, Bergo; Capurro, Marini, Pizzi; Trebbi, Pannuto, Daidola (Roano), Biso, Sciaccaluga.

Ettore Piraccini

SPORT FLASH

CALCIO

Prima categoria: il San Carlo è scivolato ad Asti (3-0)

[illegible] capolista San Carlo si è arreso ieri al Don Bosco Asti (3-0); l'inseguitrice Canalli oggi affronta la Castelnovese. **[r. c.]**

[illegible] CALCIO

Il capolista Sporting Fubine ospita la Castelnovese

Nel girone O, confronto al vertice Fubine-Castelnovese. Nel girone P, la capolista Piovera gioca a Villalvernia. **[r. c.]**

SQUALIFICHE

Stop per [illegible] giocatori nel torneo di Promozione

Una sola squalifica in Eccellenza per Cravera del Libarna. In Promozione, sono fermi al palo Franchini (Ovada), Grossi [illegible] Biorci (Viguzzolese). **[r. c.]**

JUDO

Due atleti del Dlf a Roma per [illegible] finale Cadetti

Marco Dassori [illegible] Linda Traverso del Dlf Alessandria disputano oggi a Roma la finale del campionato Cadetti. **[r. c.]**

[illegible]

Al Palasport alessandrino c'è il «Trofeo [illegible] drago»

Appuntamento alle 14 al Palasport di Alessandria per il «Trofeo del drago», organizzato dallo Sport Center. **[b. v.]**

GOLF

Si disputa al Margara la sfida Amici di Tortona

Si è già aperta al Margara [illegible] Fubine la stagione golfistica: oggi [illegible] in programma la gara «Amici di Tortona». **[b. v.]**

BOCCE

Le prime competizioni della stagione all'aperto

Per l'attività all'aperto oggi so[illegible] di [illegible] le terne alla Gaviese (cat.C), a Lobbi (cat.D), alla Marchelli Ovada (cat.D). **[b. v.]**

RUGBY

In serie C1 riposa il Dlf: Zucconi recupera gli infortunati

Il Novi rischia a Imperia

Ostica sfida in C2 per i biancoverdi. Anche il Delta mira alla promozione Intanto, l'Under 20 dei «ferrovieri» oggi lotta per il primato ad Alpignano

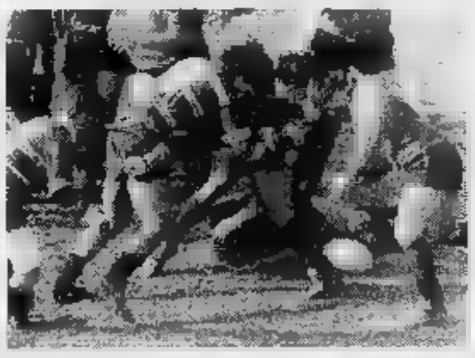

Turno di riposo per il Dlf (foto) [illegible] C1, mentre l'Under [illegible] è impegnata in un confronto al vertice sul campo di Alpignano. E per il Novi difficile gara a Imperia

ALESSANDRIA. Non gioca oggi [illegible] prima squadra del Dlf, impegnata in serie C1: gli uomini [illegible] Ezio Zucconi [illegible] infatti nella sesta giornata [illegible] turno di riposo. E' un'occasione davvero propizia per recuperare alcuni giocatori infortunati, la cui assenza contro l'Atochem Rho ha pesato non poco.

Gioca invece la formazione Under 20, che era ferma al palo da tre settimane: l'avversario di turno, [illegible] affrontare in trasferta, è il Valledora Alpignano.

Un confronto molto delicato, visto che le due squadre sono appaiate al vertice della graduatoria: Ezio Zucconi è abbastanza soddisfatto dei giovani del Dlf, e ad alcuni ha già con[illegible] l'opportunità di esordire in prima squadra. Per qualcuno, guardando in prospettiva futura, si prospetta anche una modifica [illegible] ruolo che attualmente ricopre.

Nel campionato [illegible] C2, il Novi è chiamato a una difficile trasferta sul campo del Delta Imperia, altra squadra che aspira alla promozione. Il Biella, al comando [illegible] netto vantaggio, è irreggiungibile, ma la seconda piazza fa gola [illegible] diverse squadre. E tra queste c'è anche il club biancoverde, che ha dimostrato recentemente come la lunga pausa non abbia intacca[illegible] i muscoli dei giocatori.

D'accordo, il Volvera era troppo debole per rappresentare un test valido, ma c'è da dire che il rendimento del Novi [illegible] andato oltre le più rosee aspettative. A Imperia saranno in campo anche Boschi e Campagna, assenti sette giorni fa.

Oggi sarà l'Amatori Verbania, altra compagine ambizio[illegible] a misurarsi con il fanalino di coda, mentre l'Aosta rischia qualcosa in più [illegible] rettangolo dell'Ivrea. **[b. v.]**

PODISMO

Oggi la gara Aics che valorizza i monumenti

Pontecurone, [illegible] si disputa una tappa di Corritalia

[illegible] Si [illegible] questa mattina, alle 9,30, con partenza da piazza Matteotti, una tappa di «Corritalia», la manifestazione podistica id[illegible] dall'Aics.

In una cinquantina di città [illegible] infatti disputate gare che hanno in comune un aspet[illegible]: il tracciato è panoramico [illegible] comunque tocca luoghi dove esistono monumenti di un [illegible] rilievo. Si tende dunque ad abbinare allo sport un momento [illegible] valorizzazione [illegible] nostri beni culturali.

«Corritalia» [illegible] nata due anni fa per sostituire «Corri con il papà», analoga iniziativa che rappresentava però un omaggio a Sandro Pertini, «il presidente più amato degli italiani».

L'anno scorso la tappa di Corritalia si disputò nel Tortonese; questa volta è stato scelto il paese natale di don Orione, anche per l'intraprendenza organizzativa di Giuseppe Colla, responsabile [illegible] podismo Aics, [illegible] collaborazione del gruppo podistico pontecuronese.

L'iscrizione costa 5 mila lire e si potrà avere in omaggio anche una maglietta. [illegible] piazza Matteotti, dove sorgono municipio e torre civica (innalzata da Gian Galeazzo Visconti), i partecipanti partiranno per percorrere un tragitto di circa 12 chilometri, che li porterà [illegible] passare davanti all'ex casa Gifardelli (che pare risalga all'epoca di Barbarossa) e alla chiesa parrocchiale. Lo striscione del traguardo è posto sempre in piazza Matteotti: al vincitore andrà una targa d'argento, ma i premi [illegible] numerosi. **[b. v.]**

api formazione

SANDIOLO

ECR

- MASTER -
FORMAZIONE E CULTURA DI IMPRESA

NUMERO CHIUSO : 15 PARTECIPANTI

SICUREZZA E IGIENE AMBIENTALE - D. LGS. 626/94
Il Responsabile del Servizio Prevenzione e Protezione rischi

140 Ore : 100 Teoria
40 di ricerca in azienda * nell'ambito delle ore di teoria sono previste:
2 visite guidate assistite per eseguire: - rilievi e valutazioni rischi-rilievo fonometrico

Normativa ed adempimenti - L'organigramma del S.P.P. - Infortunio e malattie - Tecniche di valutazione dei rischi industriali - Il piano di valutazione - Tecniche Antinfortunistiche - Igiene ambientale - Sorveglianza Sanitaria - Prevenzione Incendi - Il Piano di emergenza - Tecniche di comunicazione efficace -

STRATEGIE DI IMPRESA - LOGISTICA INTEGRATA

100 Ore : [illegible] Teoria
20 di ricerca in azienda

Logistica ed Economia Industriale - La Gestione Logistica Integrata - Logistica e Marketing - Logistica e Produzione - Logistica e Organizzazione Aziendale - Acquisti, Sistemi di Movimentazione e Distribuzione

TOTAL QUALITY MANAGEMENT
Comprendere per applicare le norme UNI EN ISO 9000

140 Ore : 100 Teoria
40 di ricerca in azienda * nell'ambito delle ore di teoria sono previste:
2 visite guidate assistite per la Simulazione di un Audit

Qualità e profitto aziendale - Norme UNI EN ISO [illegible] - La Certificazione della Qualità - Metodologie per la realizzazione delle procedure aziendali per la Qualità - La Realizzazione del Manuale - Documentazione tecnica e aggiornamento della stessa - Gli Audit - I costi correlati alla Qualità e metodi [illegible] rilevazione

BORSE DI STUDIO DEGLI ISTITUTI [illegible] CREDITO

Informazioni e iscrizioni c/o Segreteria Corsi:
A.P.I. FORMAZIONE: Corso Roma n.35 - [illegible] ALESSANDRIA Tel. 0131/283423/11 - Fax 0131/43315

Fingerma finanzia la vostra Audi A4 Avant Numero Verde 1678 53049. Audi A4 Avant 1.8*: 1781cc. 92kW/125CV 201km/h - Audi A4 Avant 1.8 Turbo*: 1781cc. 110kW/150CV 218km/h - Audi A4 Avant 1.9 TDI: 1896cc. 81kW/110CV 192km/h - *Fornibile anche con trazione integrale quattro®

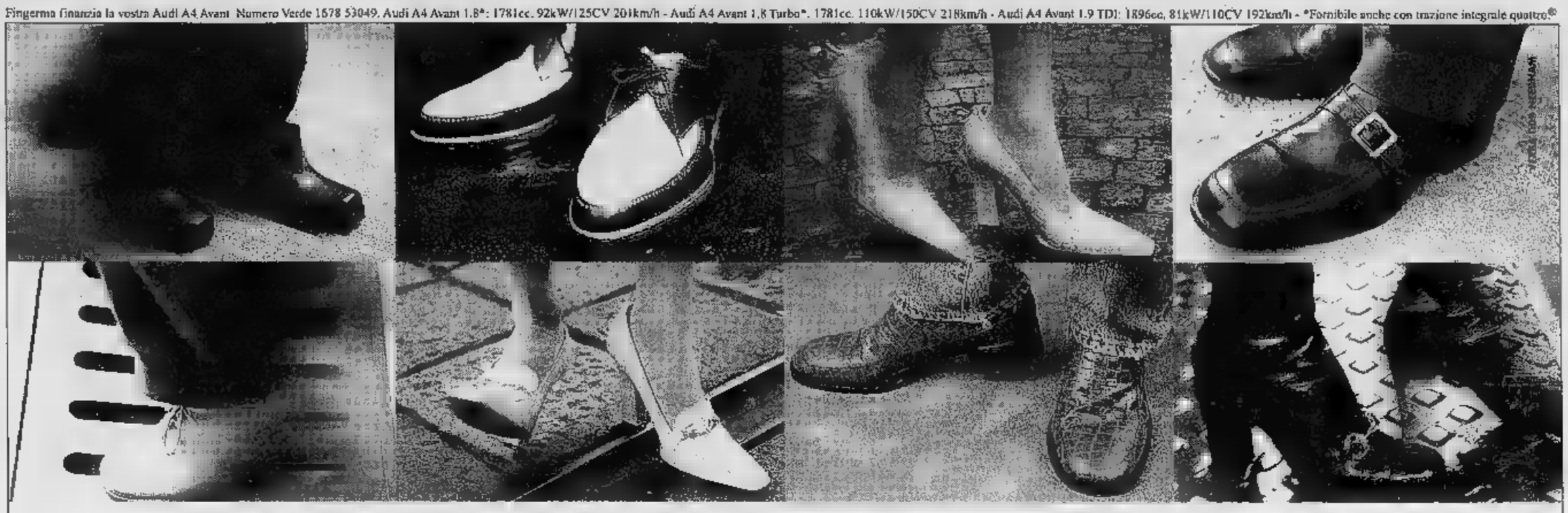

Ci muoviamo tutti nello stesso modo.

Ma poi, qualcuno, se ne va per la sua strada.
Nuova Audi A4 Avant.

Venite ■ provarla il 16 ■ 17 marzo presso i Concessionari Audi.

Audi
All'avanguardia ■ tecnica

Le Guide Musumeci: come conoscere di più spendendo di meno.

SOUVENIR
Valle d'Aosta - Vallée d'Aoste - Aosta Valley
88 pagg. L. 9.800

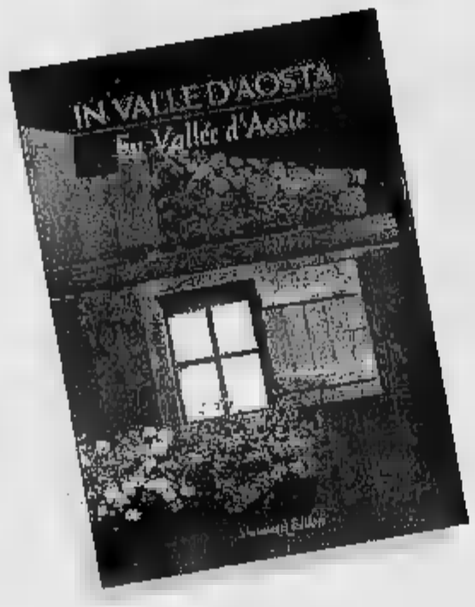

IN VALLE D'AOSTA - EN VALLÉE D'AOSTE
di Pietro Giglio e Mauro Raffini
112 pagg. L. 59.000

VALDIGNE - I PAESI DEL MONTE BIANCO
Valbeni
304 pagg. L. 40.000

COGNE E LA SUA VALLE
La Traccia
96 pagg. L. 19.500

LA CITTA' DI AOSTA
di J.-G. Rivolin
152 pagg. L. 24.000

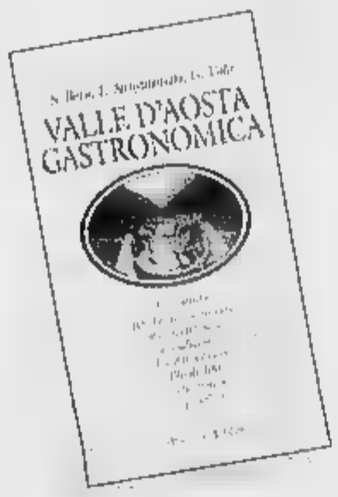

VALLE D'AOSTA GASTRONOMICA
di S. Bovo - E. Sanguinetti - G. Vola
120 pagg. L. 22.000

AGRITURISMO IN VALLE D'AOSTA
di S. De Franceschi e S. Conte
144 pagg. L. 24.000

VALLE D'AOSTA
I CASTELLI & IL CASTELLO DI FENIS
di A. Zanotto
128 pagg. L. 24.000

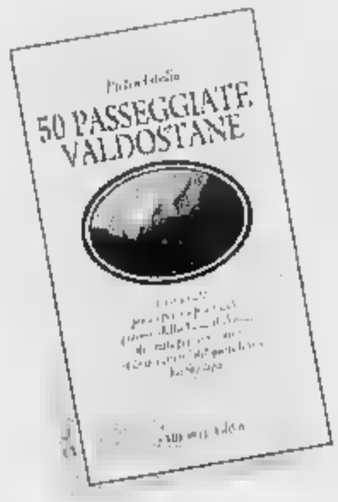

50 PASSEGGIATE VALDOSTANE
di P. Giglio
122 pagg. L. 21.000

IL GIARDINO ALPINO PARADISIA
di L. Poggio - (P.N.G.P.)
192 pagg. L. 19.500

LE CITTA' DEL VINO
di E. Archimede
(A.N. Città del Vino)
160 pagg. L. 21.000

ARRAMPICATE SCELTE IN VALLE D'AOSTA
di M. Minoggio
144 pagg. L. 28.000

RIFUGI E BIVACCHI IN VALLE D'AOSTA
di G. Zappelli
aggiornata da P. Giglio
168 pagg. L. 25.000

SCIALPINISMO IN VALLE D'AOSTA
di P. Giglio
e E. Norsa
166 pagg. L. 32.000

VALLE D'AOSTA SCI DI FONDO
di Pietro e Matteo Giglio
132 pagg. L. 26.000

VALLE D'AOSTA IN MOUNTAIN BIKE
di Pietro e Matteo Giglio
144 pagg. L. 25.000

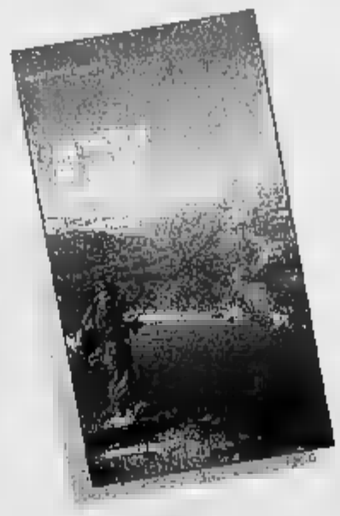

LA PESCA IN VALLE D'AOSTA
di M. Arcaro
144 pagg. L. 28.000

IL PARCO NAZIONALE DEL GRAN PARADISO
81 Escursioni scelte
di L. Fachin
180 pagg. L. 28.000

Per la pubblicità su
LA STAMPA
PK
publikompass
srl
Agente Publikompass spa
Aosta Loc. Amérique, 95 - Quart
Tel. (0165) 765.019-765.629

LA STAMPA
VALLE D'AOSTA

Per la pubblicità su
LA STAMPA
PK
publikompass
FI.MU. srl
Agente Publikompass spa
Aosta Loc. Amérique, 95 - Quart
Tel. (0165) 765.019-765.629

Domenica 17 Marzo 1996 pg 37

Redazione: Rue Jean de la Pierre, telefono 23.52.97

Dai dati risulta che il capoluogo regionale è tra i più vivibili in Italia

«Sì» di Legambiente all'aria di Aosta

AOSTA. Vi ricordate l'invito della Legambiente a esporre le lenzuola bianche fuori dalle finestre? Ebbene, a poco più di un anno dal lancio di quella iniziativa, l'organizzazione ambientalista ha elaborato i primi dati. Così, dopo tante rilevazioni che assegnavano alla Valle d'Aosta, e ad Aosta in particolare, primati negativi in tema di vivibilità, rumore e dissesto ambientale, finalmente un censimento che riabilita il capoluogo. Dallo studio della Legambiente, infatti, Aosta risulta una delle città italiane in cui si respira meglio.

«I dati restituiscono una certa credibilità alle statistiche - dice l'assessore regionale all'Ambiente, Elio Riccarand - anche se, tendenzialmente, resto dell'avviso che tutti i censimenti vanno presi con le pinze. Tuttavia confermo che anche in base ai nostri dati la qualità dell'aria nel capoluogo è in miglioramento. Questo non vuol dire che tutto va bene. Possiamo fare di più e, sicuramente, a breve termine dovremmo migliorare ancora».

Legambiente, dunque, contribuisce al recupero di credibilità per una regione che punta ancora sull'ambiente come materia prima. Un'indagine in controtendenza che attribuisce le lenzuola più «nere» a Milano, Torino e Bologna, mentre indica come città più «vivibili», Venezia, Udine e Aosta.

Il monitoraggio della Legambiente ha esaminato 23 mila lenzuola appese alle finestre, per almeno tre mesi, di una quarantina di centri italiani. La graduatoria è distinta in lenzuola «quasi pulite», «scure» e «nere». Ad Aosta il 71 per cento delle lenzuola esaminate sono risultate «quasi pulite». Le più pulite sono quelle di Venezia (85 per cento), seguite da Udine (74 per cento). Dopo Aosta troviamo Palermo (70 per cento) e, più distanziate, Perugia (61 per cento) e Ancona (55 per cento). Chiudono la graduatoria Milano (solo 15 per cento di lenzuola pulite) e Torino (29 per cento).

Aosta è terza anche nel caso delle lenzuola «scure». Significa che contegno tracce, ma non preoccupanti, di inquinamento atmosferico. Rientrano in questa fascia il 28 per cento delle lenzuola analizzate. La situazione migliore, ancora una volta, si registra a Venezia (15 per cento) e la peggiore a Milano (77 per cento).

Infine le realtà in cui le lenzuola sono state classificate «nere». Contengono, cioè, oltre 38 grammi di polveri inquinanti. In testa Napoli (12 per cento), seguita da Milano (8 per cento). Qui scopriamo che, meglio di Aosta, si comportano Udine, Venezia, Firenze, Perugia, Ancona, Potenza, Bari e Palermo perché in nessun caso sono stati segnalati superamenti del tetto di polveri fissato per assegnare al lenzuolo l'etichetta «nera». Aosta e Bolzano registrano un zero per cento.

«Prendiamo atto di questi nuovi dati - termina l'assessore Riccarand -, ma non abbassiamo la guardia perché, per fare un esempio, la valutazione di vivibilità da noi è diversa da quella richiesta in altri Paesi. Con le nostre percentuali la qualità dell'aria di Aosta sarebbe bocciata se vivessimo in Svizzera dove i parametri sono molto più severi. E allora per garantire ulteriore sicurezza, dal prossimo autunno cercheremo di fare di più. Partirà la campagna "Aosta motore pulito". Tutte le auto immatricolate prima del 1992 verranno sottoposte a check-up per verificare la qualità degli scarichi. Potranno circolare soltanto quelle che supereranno il test e alle quali verrà applicato un apposito bollino».

Ermete Realacci, presidente della Legambiente, commentando la campagna «mal d'aria», dice: «I risultati spesso testimoniano l'inadeguatezza delle politiche delle amministrazioni in tema di trasporti e contenimento delle emissioni inquinanti. Le lenzuola appese alle finestre potrebbero essere paragonate ai nostri polmoni. Un test anche "ottico" per far vedere quali possono essere le conseguenze di certe scelte sull'organismo umano».

Bleasent

Un lenzuolo per il test anti-inquinamento appeso in iniziativa della Legambiente

La Sitav sul ricorso al tribunale

«Non è un attacco ma una difesa»

SAINT-VINCENT. La Sitav ridimensiona il clamore intorno a un ricorso presentato al tribunale civile di Aosta per riavere la gestione del Casinò e un indennizzo di 200 miliardi. «La Sitav - si legge in un comunicato - non ha affatto dichiarato guerra alla Regione. La società si è limitata a depositare una comparsa (atto scritto con cui si espongono le proprie ragioni, ndr) al tribunale per rispondere alla causa intentata ingiustamente dalla gestione commissariale per la locazione dei programmi di software e di altri beni strumentali; è difesa e non attacco, e il contenzioso non contrappone la Sitav alla Regione, bensì alla gestione commissariale che è cosa ben diversa. La Sitav non intende menomamente contestare la potestà legislativa della Regione. La società ha semplicemente eccepito un difetto di legittimazione attiva del commissario Arrigoni nei confronti della Sitav».

Per la società «anche la richiesta di riammissione nella gestione della casa da gioco rientra in una logica di doverosa difesa di tutti i diritti della società». Il contenzioso in atto, dice la società, «che vuole continuare a collaborare con la pubblica amministrazione», ha «una limitata importanza e non incide in alcun modo sul rapporto quarantennale tra la società e la Regione».

«La società non può non rilevare come l'eccessivo risalto dato a problematiche di natura puramente tecnica, nonché la frequente diffusione di notizie distorte o addirittura infondate, facendo apparire l'esistenza di una contrapposizione tra la Sitav e la Regione, oggettivamente potrebbe avere l'effetto di rendere più difficile la risoluzione di tali problematiche. Ciò non è certamente nell'interesse né della Sitav né della Regione, ma di chi volesse perseguire obiettivi diversi da quelli di una rapida e ragionevole soluzione della questione». **[a. c.]**

Ieri il traffico è stato interrotto per 3 ore

Due slavine cadute sulla strada per Cogne

COGNE. Neve abbondante e temperatura in rialzo hanno provocato ieri la caduta di due slavine sulla strada regionale di Cogne. Il traffico è stato interrotto per 3 ore, ma nessuno è rimasto intrappolato nella massa nevosa. Sul posto sono subito intervenuti i carabinieri, gli agenti del Corpo forestale e i tecnici della Regione. A provocare il distacco della massa nevosa è stato il caldo, che ha portato il termometro a livelli primaverili. Il rialzo della temperatura, unito alla grande quantità di neve caduta durante l'inverno, ha fatto aumentare bruscamente il rischio di distacco di valanghe.

E la valle di Cogne, soggetta a fenomeni del genere, è stata la prima ad esserne colpita. Le 2 slavine si sono staccate a mezz'ora di distanza l'una dall'altra, nel momento più caldo della giornata. La prima alle 13,30, a poca distanza da località Vieille. Le dimensioni erano ridotte, circa 8 metri di altezza per 4 di profondità, ma sufficienti a bloccare la carreggiata. Automobilisti di passaggio hanno dato l'allarme. Mezz'ora dopo, alle 14, seconda caduta nella zona della «presa» Enel, in località La Nouva, dove 4 anni fa si staccò un'enorme frana e dove sulla stessa cadde un elicottero della Protezione civile. La seconda slavina aveva dimensioni più consistenti. lunghezza 15 metri, altezza di 2 metri.

La strada regionale è stata subito chiusa, anche per permettere l'intervento dei mezzi sgombraneve della Regione. I carabinieri di Cogne e Saint-Pierre hanno controllato la zona, fino alla riapertura della strada. Le auto hanno ripreso a circolare alle 16,30. I bollettini meteo della Regione indicano un pericolo di valanghe a livello 3 (marcato) nei pendii soleggiati più ripidi, soprattutto nelle ore più calde. Lo zero termico è tra i 1500 e i 1700 metri, il cielo resterà coperto. **[s. ser.]**

Secondo l'accusa, funzionari corrotti facevano finanziare lavori mai svolti

Coop militari tra usura e truffe

Le firme dei pubblici ufficiali venivano comprate con viaggi in Costa Azzurra e week-end al casinò
Dubbi sul fallimento della «Barello snc»: beni della ditta erano stati venduti qualche mese prima

AOSTA. La storia delle cooperative militari in Valle d'Aosta passa attraverso appalti «truccati», fatture «gonfiate» per poter pagare le «tangenti» a funzionari pubblici, prestiti a usura e compravendite «sospette».

Gli appalti «truccati». La ricostruzione della procura è semplice. Il «mediatore» Antonio Lafragola contattava i presidenti delle cooperative e faceva capire loro di essere indispensabile per il buon esito delle richieste di finanziamento al ministero. Ottenuto l'incarico dalle coop, Lafragola si metteva d'accordo con i funzionari compiacenti del Provveditorato Opere Pubbliche di Piemonte e Valle d'Aosta: «mazzette», vacanze in Costa Azzurra e ai casinò in cambio della firma di approvazione in calce a progetti e richieste di fondi con «perizie suppletive» e certificazioni «stati di avanzamento» fasulli. Con questo sistema, le cooperative avrebbero anche ottenuto opere (negli edifici) non previste dal capitolato d'appalto.

Secondo l'accusa, un presidente di coop (il vice-questore Franco Borgo) avrebbe anche indotto il titolare dell'impresa vincitrice dell'appalto (Carlo Barello) a fare lavori per 20 milioni in un alloggio di famiglia a Roisan.

Subappalti e usura. Barello era quasi fallito, il subappaltatore ufficiale Giovanni Bolognino era anche lui in difficoltà economica per i debiti con Francesco Schittino (che secondo il pm aveva prestato soldi a tassi d'usura). Così, altri imprenditori si sono fatti avanti per rilevare i lavori in subappalto: Piero Speranza e Piercarlo Caldera. Secondo il pm, Bolognino è stato costretto: minacce, telefonate notturne, addirittura l'imprenditore sarebbe stato prelevato «di peso» nei cantieri delle case militari in via Chambéry. Destinazione: l'ufficio del commercialista di Barello, Andrea Leonardi, per la firma del «recesso» dal contratto di subappalto.

A loro volta (sempre secondo l'accusa), Speranza e Caldera sarebbero stati «usurati» dall'avvocato aostano Giovanni Lamastra: 270 milioni prestati sarebbero stati garantiti con cambiali per 348.

Il fallimento. Il 12 luglio del '93, la «Barello snc» è fallita. La procura ritiene che l'architetto Giacomo Galvani e il commercialista Leonardi fossero «soci di fatto» di Barello. Sono accusati di aver sottratto al fallimento beni e denaro per oltre 4 miliardi. Compresa la collezione di francobolli con tanto di «Gronchi Rosa» e altri pezzi dell'Italia pre-unitaria, valutati oltre 150 milioni.

Ci sono poi gli alloggi in via Croce di Città, che Barello avrebbe venduto (poco prima di fallire) alla «Eurohabitat srl» di Galvani e Leonardi. La procura ha valutato quelle abitazioni un miliardo e 200 milioni. Lo scopo: una speculazione immobiliare in tempi non sospetti. Gli imputati hanno accusato il curatore fallimentare della «Barello snc» (Giorgio Biancardi) di non aver segnalato queste al tribunale. **[c. lau.]**

Il cantiere in via Chambéry

VIOLENZA IN CITTA'

L'episodio è avvenuto di sera in una via nel centro storico di Aosta

Anziana aggredita da teppisti

Non ha fatto denuncia: «Sono sola, ho paura»

AOSTA. Quei ragazzi avevano ribaltato vasi e cassonetti, nel «cuore» di Aosta. E poi stavano orinando. L'anziana donna ha fatto notare ai teppisti la loro maleducazione. In risposta, un ragazzo l'ha chiamata «puttana», l'ha afferrata per un braccio trascinandola a terra, sul porfido di via Croce di Città.

Quella donna si è alzata con il volto coperto di sangue e lividi un po' ovunque. Adesso racconta l'episodio, chiedendo l'anonimato perché ha paura di ritorsioni, ha paura di quel gruppo di giovani che una settimana fa è stato «padrone» di quel tratto storico di Aosta, anche se per pochi minuti. I passanti hanno poi tentato di inseguire quei ragazzi, senza esito. Sono arrivati i carabinieri, che ora indagano.

Ma l'anziana donna non ha voluto sporgere denuncia. Ha 86 anni, vive nella zona di via Croce di Città. «Sabato sono scesa in strada, intorno alle 23, per gettare l'immondizia e per due chiacchiere con 2 amiche - dice la pensionata -. C'era movimento, nella via, gruppi di giovani. Non ragazzini, nemmeno tossicodipendenti. Avevano ben più di 20 anni, facevano chiasso. Qualcuno, dalle finestre, ha rovesciato acqua su un gruppetto, verso piazza Roncas. Ho sentito un ragazzo esclamare "Non mi ha bagnato"».

E poi? «Cinque o 6 giovani sono arrivati verso di noi. Hanno rovesciato i vasi di fiori, il cassonetto dei medicinali scaduti. E poi hanno orinato sui muri dei negozi e negli androni. Una mia amica li ha ripresi verbalmente. Uno si è avvicinato alla fontana della Croce, forse per lavarsi le mani. Ci ha visto e ha esclamato "Cosa volete da me?". Io gli ho risposto "Allora aveva ragione la mia amica a protestare". Lui mi ha ribattuto "Stai zitta puttana". Io ho risposto ai suoi insulti, ma lui mi ha afferrato il braccio con violenza, trascinandomi a terra, poi è scappato».

L'anziana donna 9 mesi fa è caduta, riportando una grave frattura al gomito: «Sono caduta a peso morto, perdevo molto sangue dal naso. Qualcuno ha tentato di inseguire quei giovani. Poi sono arrivati i carabinieri».

Lei non ha voluto far denuncia: «Guardi, la verità è che qui vorrebbero più controlli delle forze dell'ordine. Io sono anziana, possono farmi del male quando e come vogliono».

Stefano Sergi

Via Croce di Città teatro dell'aggressione all'anziana donna compiuta da un gruppo di giovani

Il furto giovedì sera a Trois Ville di Quart ai danni di un anziano allevatore

Rubano 8 campanacci per mucche

Sono modelli pregiati, del valore di 10 milioni

QUART. Tornano in azione i ladri di campanacci per le mucche. A farne le spese è stato questa volta un allevatore di Quart, Giuseppe Migozzo, 73 anni. A lui gli sconosciuti hanno sottratto 8 campane del tipo «Chamonix», ossia tra i modelli più pregiati e costosi sul mercato. Il valore globale dei tradizionali oggetti supera i 10 milioni di lire. Il furto è stato denunciato ai carabinieri di Nus, che ora svolgono le indagini per tentare di risalire ai responsabili del «colpo».

I ladri sono entrati in azione intorno alle 20 di giovedì, in località Trois Ville di Quart, dove Migozzo ha una struttura adibita a magazzino per gli attrezzi. A quell'ora non c'era nessuno, gli sconosciuti hanno così potuto agire indisturbati. Sono entrati nel locale e si sono impossessati dei campanacci che Migozzo custodiva per le mucche. Le «Chamonix» sono quelle più utilizzate nel settore dell'allevamento, con le loro decorazioni rappresentano quasi una sorta di lusso che gli allevatori concedono alle loro mucche migliori.

E proprio per l'alto costo di ogni campana, le «Chamonix» sono molte volte oggetto di furti. Tuttavia le indagini delle forze dell'ordine non hanno quasi mai dato risultati. E' difficile risalire ai colpevoli, anche perché i furti sono con molte probabilità fatti su commissione, o comunque da persona interessate direttamente alla merce. Ed è quasi certo che le 8 «Chamonix» rubate a Migozzo siano già al collo di mucche appartenenti a qualche altro allevatore. **[s. ser.]**

Bovine con al collo il campanaccio, un oggetto spesso di valore e ricercato

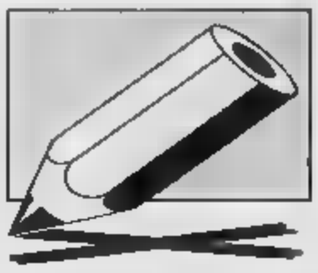

Oggi e domani le liste vanno depositate in tribunale

«Politiche», 12 candidati per 2 posti in Parlamento

AOSTA. Da questa mattina alle 8 partiti e movimenti possono presentare le candidature alla cancelleria del Tribunale del capoluogo. Il termine ultimo per la presentazione delle liste sono le 20 di domani. Salvo clamorose sorprese dell'ultima ora, che potrebbero soprattutto essere determinate da qualche difficoltà nel reperire le 150 firme necessarie a rendere valida la presentazione, le liste saranno sei: dodici candidati per due posti al Parlamento, uno alla Camera ed uno al Senato.

E' il record delle «politiche» nell'ultimo decennio. Nella consultazione del 14 giugno 1987 i candidati erano stati 3 per la Camera (eletto Luciano Caveri) e 4 per il Senato (eletto Cesare Dujany). Al voto del 5 e 6 aprile 1992 i candidati alla Camera erano stati 6 (eletto Luciano Caveri) e al Senato i pretendenti erano stati 4 (eletto Cesare Dujany). Per la consultazione politica più recente, quella del 27 marzo 1994, si erano presentati 4 aspiranti deputati (rieletto Caveri) e 5 aspiranti senatori (rieletto Dujany).

In questa tornata elettorale le accoppiate vedono assieme per rifondazione comunista Silvino Morosso e Giuseppe Paoloni, per la Lega Nord Paolo Linty e Giuseppe Henriet, per la coalizione «Vallée d'Aoste» Luciano Caveri e Guido Dondeynaz, per l'Ulivo Dina Squarzino e Ambra Arangio, per il msi fiamma tricolore Valter Ameglio e Michelangelo Guidi, per il polo per le libertà Enrico Tibaldi e Giorgio Bongiorno.

La settimana prossima ci sarà il sorteggio per la posizione dei simboli sulle schede

Tabelloni elettorali sistemati in piazza Chanoux ad Aosta

Per sapere quale posto occuperanno nella scheda i 12 candidati, contrariamente a quanto avveniva nel passato ormai remoto quando era di moda il piantonamento dell'ingresso del tribunale per ottenere il numero «1», da un paio di consultazioni la collocazione sulla scheda avviene per sorteggio dopo l'esame e l'approvazione delle candidature da parte dell'ufficio centrale elettorale. Il sorteggio potrebbe essere fatto in tribunale martedì e mercoledì della prossima settimana.

Il 21 aprile gli elettori valdostani saranno 101.691 con una prevalenza femminile (51.728) rispetto a quella maschile (49.963). Per fare votare tutti questi elettori verranno allestiti 209 seggi, uno in più in confronto a quanti erano per le elezioni comunali del maggio '95, per l'aumento nel numero di seggi al Comune di Aymavilles che passerà da 2 a 3 sezioni elettorali. La costituzione dei seggi avverrà alle 16 di sabato 20 aprile, mentre il voto potrà essere espresso a partire dalle 7-8 di domenica 21 aprile fino alle 22. Subito dopo cominceranno le operazioni di scrutinio dei voti, (prima l'esame delle schede per il Senato, poi di quelle per la Camera).

Le regole essenziali non cambiate. Per votare l'elettore dovrà presentarsi al seggio con il certificato elettorale, che riceverà nei prossimi giorni a casa, e con un documento di identità. Trattandosi per la Valle d'Aosta di collegio uninominale, l'elettore dovrà fare la croce sul simbolo che contraddistinguerà ogni candidato.

Alessandro Camera

Dalla direzione

«Sì» del pds a Dondeynaz e Caveri

AOSTA. La direzione regionale del pds ha ufficializzato l'appoggio alla candidatura di Luciano Caveri e Guido Dondeynaz. La scelta è «tra le forze che interpretano le esigenze di e solidarietà nel solco della migliore tradizione europea e le forze espressione di una destra populista e avventurosa».

«La direzione del pds ritiene indispensabile la convergenza delle forze di sinistra, del centro e dell'area regionalista su un progetto di valorizzazione e modernizzazione dell'autonomia, anche con riforma federale dello Stato». Ufficializzato anche il «pieno sostegno dei verdi a Dina Squarzino ed Ambra Arangio, candidate della lista Valle d'Aosta per l'Ulivo». I verdi, per i quali «non è possibile accettare posizioni ambigue, di equidistanza tra lo schieramento del Polo e quello dell'Ulivo», hanno espresso «il rammarico perché si è persa un'occasione per unire le energie che lavorano per rafforzare l'autogoverno di questa Regione». Appoggio per Caveri e Dondeynaz anche dall'mvp «soddisfatto per la convergenza sul programma della lista Vallée d'Aoste». Veleni tra l'ex leghista Enrico Tibaldi e la Lega Nord. Alle battute di Tibaldi, il segretario Paolo Linty replica con le accuse di «vergognoso tradimento» e di «svendita degli ideali in cambio di 30 denari e una poltrona per le regionali '98». **(a. c.)**

PRIMO PIANO

La caccia al candidato e la paura di scomparire

E' un dato comune allarmante questa vigilia elettorale. I politici sono stati colpiti dalla sindrome da scomparsa, tanto che la caccia al candidato aveva soprattutto lo scopo di rintracciare le caratteristiche di «gruppo». Trasformato in un «pin» da infilare al bavero della giacca come simbolo di appartenenza politica.

Un bel guaio, il segno di uno smarrimento generale. L'assenza totale dell'individuo dalla scena sociale, l'alienante massificazione. Il passo indietro di Cesare Dujany potrebbe essere un altro segno. La sua lettera di commiato contiene molti «se» sul futuro della Valle. Riguardano la morale, la politica, la loro distranza, la democrazia e i valori. Al congresso uv, Dujany, a chi gli chiedeva se si sarebbe ancora presentato, rispondeva con un sorriso: «Dipende dal programma». Un modo elegante per non rispondere. Ma certo il programma ha influito molto poco nella scelta dei candidati. Può apparire paradossale, ma la Valle, esempio unico del maggioritario così tanto inseguito dall'ingarbugliata coda della prima Repubblica, si è infilata in questo «castigo italiano» che è quello di riuscire sempre a far proliferare le liste. Così ci si trova a dover scegliere candidati di gruppi opposti che useranno gli stessi slogan. Due centrosinistra, due destre. E poi la ricomparsa della dc, del psi e l'inedita presenza di Ulivo monco del pds. C'è da perdersi a esaminare il fenomeno.

L'unica spiegazione è che i valori sociali e politici si sono smarriti, così come le persone che hanno bisogno di «appartenere» per esistere. Vecchi rigurgiti, certo, ma anche un nuovissimo «male di vivere» la politica. L'agonia di partiti e movimenti scambiata per orgogliosa rinascita alla vigilia della scadenza elettorale, mentre a Palazzo tutto fila senza dialogo, in una allarmante assenza di opposizione.

E' una crisi che forse non ha precedenti, dove non contano più neppure i rapporti di forza, perché nessuno grida, nessuno si stupisce, nessuno s'indigna e tutti cercano la collocazione che credono più vicina al loro elettori dicendosi di centro-destra, di centro-sinistra, autonomisti, regionalisti, federalisti. Etichette in attesa di contenuti. **(e. mar.)**

IN PIAZZA CHANOUX

Mele contro la sclerosi multipla

Mangiare mele, per star meglio e soprattutto per aiutare a combattere la sclerosi multipla. Piazza Chanoux, come altre 500 piazze italiane, ospita ancora oggi l'iniziativa dell'Aism, Associazione italiana sclerosi multipla, che prevede la vendita di mele il cui ricavato andrà a finanziare la ricerca contro la malattia e le terapie di assistenza ai malati. In piazza ci sono, fino a questa sera, 400 sacchetti da 2 chilogrammi ciascuno. Offerta minima 10 mila lire.

ALLA RICERCA DEL BENESSERE

Nell'ambito del «progetto di educazione alla salute» dell'Istituto magistrale di Aosta

La scuola si confronta sul disagio

Domani il primo incontro, con un esperto, riservato ai genitori. Martedì toccherà agli studenti
Ad aprile un corso per gli insegnanti. La preside: «Prima di proporre soluzioni bisogna saper ascoltare»

AOSTA. Nell'ambito del «progetto di educazione alla salute» che ogni scuola superiore della Valle ha da quest'anno la facoltà di organizzare, l'Istituto magistrale di Aosta ha previsto un ciclo di incontri destinati ai genitori, agli studenti e agli insegnanti.

Il progetto dell'istituto diretto da Maria Gabriella Cilea Ostinelli, denominato «Insieme a scuola», è articolato in sei capitoli uno dei quali, che sarà affrontato da domani, è riservato al disagio. «Nel predisporre questo progetto che ha coinvolto tutti gli insegnanti - spiega la preside - abbiamo cercato di sintetici e soprattutto non retorici, poiché la scuola sta morendo di retorica. Per questo nel proporre un ampio confronto sul disagio abbiamo voluto puntare sulla capacità della scuola di ascoltare prima di considerare possibili soluzioni per la ricerca del benessere scolastico, sul quale noi ci soffermeremo maggiormente, ed extra scolastico».

Il primo di una serie di incontri, riservato ai genitori e coordinati dal dottor Caligiana dell'Usl di Aosta, è in programma domani. Dalle 17,30 alle 19,30 saranno costituiti «gruppi di discussione» in cui i genitori proporranno gli argomenti da trattare che potranno spaziare dal rapporto con i figli, con le istituzioni scolatiche o altro.

Martedì il primo degli incontri per i ragazzi, dalle 15 alle 17, coordinati dallo studio Aris di Aosta (che già si occupa del centro ascolto adolescenti del 1° distretto). In questo caso saranno formati «gruppi di crescita» in cui saranno gli studenti a scegliere i temi su cui confrontarsi. «Ci auspichiamo - aggiunge la preside - che i ragazzi vogliano parlare dei loro problemi più che di grandi temi generali, come per esempio quello dell'affettività. Un argomento questo a grande importanza a cui abbiamo dedicato spazio nel corso delle settimane bianche che trascorse quest'anno a Saint-Rhemy Bosses e Torgnon. In quel l'iniziativa, preparata fin dal mese di ottobre, ha riscosso un grande successo. I ragazzi si aspettavano le solite lezioni, mentre, sempre nell'ambito del progetto educazione alla salute, si è parlato di affettività degli adolescenti e degli insegnanti. Lo spunto è venuto dalla visione di film o dalla lettura di testi e ci è seguito il dibattito. E' un'esperienza più che positiva tanto che dopo averla vissuta alcune classi cambiate al loro interno e nel rapporto con gli insegnanti».

L'Istituto magistrale di Aosta dove domani si terrà il primo incontro nell'ambito del progetto «Insieme a scuola»

Il progetto «Insieme a scuola» potrà coinvolgere i studenti dell'Istituto magistrale «che - aggiunge Maria Gabriella Cilea Ostinelli - spero vogliano trattare dei rapporti con la famiglia, i genitori in senso stretto, poiché in base alla mia esperienza posso dire che la famiglia tradizionale nei 2/3 casi non esiste più. E questo è un problema che ha delle forti ricadute sui ragazzi. E' quindi importante parlare della famiglia come si configura oggi affinché chi vive una situazione di questo tipo non si senta caso isolato».

La fase finale del progetto «Insieme a scuola» coinvolgerà gli insegnanti che in aprile seguiranno un corso di aggiornamento di 4 giorni per migliorare la loro capacità di «leggere il disagio».

Spiega la preside: «Pur rimanendo ognuno insegnante della propria materia ogni docente potrà aumentare la propria capacità di recepire un segnale di disagio. A questo vorremmo unire il discorso della qualità della prestazione scolastica in cui il ruolo dell'insegnante è quello che di far crescere nella conoscenza. Quanto più questa migliora, infatti, tanto più sarà possibile trovare una soluzione a un particolare problema».

Beatrice Mosca

IL TACCUINO DELLA REGIONE

LETTERE AL GIORNALE

Un'«insurrezione» contro le tasse

«Ah come è lontana l'America, dove la democrazia stessa nacque da una rivolta fiscale...» Dall'intervista a Sergio Ricossa (*La Stampa* di martedì 5 marzo). E a me vien voglia di aggiungere: «Ah com'è lontano quel tempo in cui Antonio Aniello, detto Masaniello, si mise alla testa della gente insorta contro il balzello imposto dal Vicerè e lui tra la mischia gridò: «Niente gabella! Via il di Spagna». Masaniello imbaldanzito e improvviso capopopolo e ottenne la cancellazione della gabella sulla frutta e altri balzelli che avevano impoveriti i contadini. Ah, com'è lontano quel 1647.

Pasquale Grillo, Aosta

Una pratica crudele contro gli animali

Ho pensato di questa lettera nella speranza di sensibilizzare la coscienza di coloro che usano esche avvelenate.

Nel mio paese, Gaby, ultimamente molti gatti sono stati vittime di questa crudele trappola che ha portato atroci sofferenze e ha portato anche, per alcuni di questi simpatici animaletti, la morte.

Ritengo questa vicenda estremamente vergognosa e chiedo a queste persone che utilizzano esche avvelenate di immaginarsi al posto di questi gatti che soffrono ingiustamente affinché imparino a rispettare qualsiasi forma di vita. Si considera inoltre il dolore di chi ha allevato questi gatti che (se fortunati) tornano a casa in stato vergognoso.

In questi giorni il mio micino «Muffetta» sta lottando tra la vita e la morte. Spero che questa pessima abitudine venga immediatamente abbandonata. Ringrazio *La Stampa* che mi ha permesso di esprimere questo mio rammarico per questo maltrattamento agli animali.

Elisa Lazier, Gaby

Le lettere vanno spedite a La Stampa in via Jean de la Pierre, 3. Gli scritti devono essere lunghi non più di 25 righe dattiloscritte, contenere recapito (anche telefonico) e firma leggibili. Le lettere anonime saranno cestinate.

NUMERI UTILI

NUMERI UTILI

Vigili Urbani Aosta: 238238/300458
Vigili del fuoco: 115
Protezione civile: 238.222
Ospedale: 3041
Pronto Soccorso: 304.256/304.290
Percorribilità strade: 303.754/35.655
Soccorso alpino 34.983;

Aosta: *Cin* (0165) 551.564/551.566; Carabinieri *Emergenza* (0166)
Courmayeur: *Volontari* 0165)
Montjovet: (0166) 79.466
Valtournenche: *Volontari* (0166) 93.027
Morgex: (0165)
Donnas: (0125) 807.067
Brusson (0125) 300.243

FARMACIE DI TURNO

Ad **Aosta** (*distr. 5*) oggi è di turno, con orario dalle 9 alle 22,00 (a porte aperte) e dalle 22 alle 9 di domani (a porte chiuse) la farmacia *Comunale 4*, rue Saint-Martin de Corléans. Per gli altri Comuni della regione le farmacie osserveranno i turni di notte secondo lo schema sottoindicato.
Distr. 1: *Courmayeur*, La Thuile (entro 15 minuti dalla chiamata)
Distr. 2-3: Villeneuve, Cogne (entro 15 minuti dalla chiamata)
Distr. 4: *Valpelline* (entro 15 minuti dalla chiamata)
Distr. 5: *Nus* (entro 15 dalla chiamata)
Distr. 7: *Valtournenche*
Distr. 8-9: *Chambave*
Distr. 10: *Brusson*
Distr. 11-12-13: *Donnas*
Distr. 14: *Issime*

DI

Domenica 17 marzo 1996
Agip, via Bernardo; Fina, Bellagione; IP, Carrel; Agip, via Paravera; IP, via da Cortens; Fina, via Parigi; Agip, Ivrea (Moretto)
Aymavilles: IP; Agip; Esso; Fina; Tecnopia, IP, **Nus:** IP; **Pont-St-Martin:** Agip (via Chanoux); Agip; **Quart:** Montesheli; Erg; **St-Pierre:** Agip (S. S. 26); cent; IP; **Verrès:** Fina,

CARABINIERI

(0166) 361221/262280
Courmayeur: (0165)
Châtillon/St (0166) 61360/61357
(0125) 807054

DI

Questura: (0165) 23711
Polizia stradale: (0165) 361546

STATO CIVILE

AOSTA

Miriam Sarro; Simone Mammoliti; Piat; Martina Ferraro.

Vittorio Bic, 75 i, pensionato, Verrayes; Rosa Brugna, 82 anni, pensionato, Aosta; Sergio Leoni, 68 anni, pensionato, di Aosta; Alfredo Pagliaro, 82 anni, pensionato, di Aosta; Alfredo Bancod, 67 anni, pensionato, di Chambave; Clementina Derriard, anni, pensionata, di Aosta.

AMMINISTRATIVA.

Aosta. La comunità lavoro delle Alpi Occidentali (Cotrao) ha proposto ai giovani in età compresa tra i 18 e i 25 anni uno «stage» di bigliotteria in calendario a Ginevra 12 al 21 luglio. L'iniziativa rientra nel quadro del progetto «Incontri intergiovanili» elaborato dalla commissione educazione e cultura Cotrao. Il termine per chiedere di partecipare al corso è fissato al 15 aprile e le domande devono essere presentate all'assessorato regionale Pubblica istruzione.

Aosta. La IV commissione consiliare Sviluppo economico si riunirà per esaminare l'atto amministrativo relativo al conferimento di incarico a Finaosta per la concessione di un contributo in conto capitale alla Belleadisi Verrès. Il documento è stato approvato.

GLI APPUNTAMENTI

AOSTA

Conferenza degli Avventisti

Oggi alle 20,30 la sala Avventista via Monte Grivola 29 ospita la quarta delle 10 conferenze previste Domenico Visigalli, che parlerà sul tema: «Origine e fine del male e della sofferenza». L'ingresso è libero. Prossimo appuntamento domani, alla stessa ora, con una conferenza sul tema: «La legge più del mondo - prima parte».

VERRÈS

Incontro sul volontariato

Nell'ambito del progetto «Verso l'integrazione sociale attraverso le reti di solidarietà», promosso dall'osservatorio regionale per il volontariato attraverso la Federazione regionale delle associazioni di volontariato del soccorso, domani alle 20,45 il salone comunale ospita appuntamento della seconda serie di incontri di avvicinamento al volontariato, che approfondirà il tema: «Le associazioni operanti in Valle d'Aosta». L'appuntamento si ripeterà mercoledì nella sala riunioni del poliambulatorio di Morgex, alle 20,45.

AOSTA

Torneo di giochi di ruolo

Il negozio «Legends» di via Pré des Foasés ha organizzato un torneo di giochi di ruolo. Per iscrizioni telefonare, fino al 22 marzo, 0165/262147.

AOSTA

La pittura di Lancerotto

Il Caffè Nazionale di piazza Chanoux ospita la mostra di quadri di Valerio Lancerotto, giovane artista di Aosta. Le opere sono di acquarello e tempera, visitabili nell'orario di apertura del bar (chiuso il lunedì).

AOSTA

I quadri di «Lupa Mostra»

La saletta d'arte di via Xavier de Maistre 5 di Aosta ospita oggi (ultimo giorno) la mostra della pittrice Paola Luaso, in arte «Lupa Mostra», opere dedicate al genere «psicoterminale». Orario: 10-13 e 14-18,30.

Sono attualmente sei le località della Valle che offrono trasporti in quota

Eliski, a Courmayeur asta deserta

Agostino Perrod, guida alpina con il brevetto di volo: «Spesso la presenza dell'elicottero è vista più come [redacted] fastidio che un vantaggio». «I Comuni chiedono molto e non offrono nulla»

COURMAYEUR. Continuano le polemiche sull'eliski [redacted] Valle. Così mentre a Valgrisenche l'agenzia Lacadur, specializzata nel settore, ha portato altrove la sua clientela rifiutandosi [redacted] lavorare [redacted] la Air Vallée vincitrice dell'appalto comunale, a Courmayeur l'asta indetta dal Comune per l'appalto è andata deserta.

Ma qual'è l'importanza dell'eliski in Valle d'Aosta?

Risponde Agostino Perrod, guida alpina [redacted] maestro di sci, con [redacted] brevetto commerciale di volo con elicottero, che dal 1970, fin da quando in Italia veniva praticato con gli aerei, si interessa [redacted] eliski: «L'eliski [redacted] generalmente considerata un'attività [redacted] sé, al [redacted] fuori delle proposte di una stazione turistica. Invece [redacted] integra come offerta complementare di alto standard e non intacca le altre attività locali. Porta clientela di fascia medio-alta, sempre accompagnata da professionisti e quindi con rischi ridotti e crea un buon indotto. E' in quest'ottica che bisognerebbe considerare [redacted] l'eliski, molto spesso, invece, visto più come [redacted] fastidio che un vantaggio».

Come è regolamentata l'attività?

«Da una legge regionale che stabilisce punti di partenza [redacted] atterraggio, [redacted] legge che bisognerebbe rendere più attuale [redacted] stravolgere quello che contiene di buono. Soprattutto occorre maggior attenzione da parte dei Comuni che indicono le gare d'appalto. Bisogna valutare esperienza, serietà [redacted] attenzione alla sicurezza da parte delle ditte che concorrono. Non sempre l'offerta più alta [redacted] la più valida. Da parte loro i Comuni dovrebbero individuare zone di partenza sicure e i punti d'atterraggio consentiti tenendo anche presente il vantaggio di avere per tutto l'inverno un elicottero [redacted] disposizione per le emergenze».

Quante sono le località valdostane che propongono l'eliski?

«Sei: La Thuile, Valgrisenche, Ollomont, Cervinia, Champoluc e Gressoney. L'eliski c'era anche a Courmayeur, dove è nato negli Anni 70 [redacted] iva praticato con gli aerei, i [redacted] ici Piper e Pilatus. Ma quest'anno l'asta indetta dal Comune di Courmayeur è andata deserta. L'attività è uscita, per fortuna, da situazioni di improvvisazione [redacted] dilettantismo. Richiede alti standard di sicurezza e per funzionare deve avere a monte grosse organizzazioni. Dal lato turistico [redacted] promozioni lunghe, anche all'estero, contatti [redacted] agenzie. Dal lato tecnico [redacted] indispensabile un'azienda con grossa esperienza specifica e grande attenzione alla si[redacted]. Molto importante [redacted] la base di partenza che deve essere [redacted] vera aviosuperficie attrezzata, con un'autobotte per il rifornimento, un contatto radio continuo e un tecnico che spieghi alla clientela come salire [redacted] scendere dal [redacted]. Molto importante che l'elicottero rimanga a disposizione finché l'ultimo gruppo è rientrato. In caso di incidente lieve (distorsione, frattura o semplicemente le condizioni della neve cambiate improvvisamente, tanto da consigliare alla guida [redacted] interrompere la discesa) l'elicottero [redacted] deve riportare a valle i clienti gratuitamente, senza far intervenire quello della Protezione civile. I clienti devono anche indossare i ricerca persone. Insomma, occorre grande professionalità che comporta anche investimenti consistenti».

Per l'eliski vengono utilizzati elicotteri: in Valle è polemica per gli appalti

Continua Perrod: «[redacted] Comuni, attraverso gli appalti, chiedono molto, normalmente in ore di volo che se [redacted] vengono utilizzate, devono essere rimborsate a prezzo [redacted] mercato. La richiesta si può quantificare in una cifra media di 20-22 milioni che divisa per un periodo di lavoro di 30-40 giorni comporta un costo giornaliero di 500-700 mila lire. In cambio i Comuni non danno niente, neppure un posto di partenza, che quasi ovunque è [redacted] terreno privato. C'è poi un altro aspetto da considerare. L'eliski, pur praticato sotto controllo [redacted] esclusivamente con l'accompagnamento di un professionista che decide anche gli itinerari in base alle condizioni della neve, resta sempre [redacted] fuoripista, attività che oggi è troppo spesso criminalizzata o presentata come pericolosa dimenticando che lo sci è nato [redacted] fuoripista. Teniamo poi presente che l'eliski consente anche di allungare la stagione di sci fino a dopo la metà di maggio, un mese e mezzo oltre [redacted] chiusura degli impianti di risalita».

Quanto [redacted] con l'elicottero?

«Dipende. L'eliski può essere utilizzato per piccole gite o diventare il massimo del fuoripista per grandi discese come il Ruitor, il Dolont o il Monte Ro[redacted]. Le gite brevi possono costare, tutto compreso, 60-70 mila lire. Per una discesa come il Ruitor [redacted] circa 200 mila lire».

Gianluigi Miletto

EDITORIA LOCALE

In 2 volumi le canzoni dei «Concours Cerlogne»

SONO le «berceuses» e le «chansons enfantines» i primi motivi che si trovano nella raccolta [redacted] due volumi «Les chants et les chansons valdôtains», realizzata dal Centre d'etudes francoprovençales René Willien di Saint-Nicolas. Un'opera, edita dalla Musumeci, che raccoglie il repertorio canoro nelle varie edizioni del «Concours Cerlogne». Una pubblicazione a cui va «le mérite de réunir et de fixer un vaste répertoire régional [redacted] danger», come scrive nella presentazione l'assessore regionale alla Pubblica Istruzione, Roberto Louvin.

Dalle «ninna nanna» [redacted] dalle filastrocche alle «chansons de bergère», alcune note, altre inedite, scritte in patois e francese, ma anche in italiano. Ma la sezione più fornita [redacted] quella dedicata alle canzoni d'amore: dai consigli per un buon matrimonio ai racconti di tradimenti e gelosie.

Le ultime pagine del primo volume sono poi dedicate [redacted] motivi che parlano dei vari mestieri [redacted] da quelle che vengono definite «chansons de contestation», come «Ah! ce n'est plus comme autrefois».

Il secondo volume si apre invece sui motivi [redacted] dalla partenza al fronte dei soldati, dalla vita militare, dal tanto atteso congedo, dalle guerre e dalla prigionia. Poi i canti legati al dolore dell'emigrazione e al «mou de meison», la nostalgia [redacted] casa. Un vasto spazio raccoglie inoltre le canzoni che si ispirano alla morte.

La copertina del canzoniere

Per ogni [redacted] le note e le indicazioni sulla provenienza. E nelle ultime pagine dell'opera tre danze e una parte dedicata alla musica popolare, nella quale sono raccolte le riflessioni che i bambini del «Concours Cerlogne» hanno raccolto su strumenti d'epoca e sull'importanza della canzone in Valle d'Aosta. Allegato un cd con i motivi più conosciuti della tradizione canora valdostana.

Sandra Bovo

A Verrès

Sorpresi con la refurtiva denunciati

VERRES. Due extracomunitari [redacted] no stati fermati e denunciati dai carabinieri di Verrès per furto aggravato [redacted] concorso. I militari hanno sequestrato l'auto su cui viaggiavano i marocchini, recuperando anche oggetti in oro e denaro rubato poche ore prima dalla casa [redacted] Sergio Viérin, a Valgrisenche. Mohamed Aloui, 33 anni [redacted] Abdela Jellaoui, 46 anni, [redacted] trambi residenti a Torino, secondo le [redacted] dei carabinieri sono i responsabili del furto fatto nell'abitazione di Valsavarenche. Qualcuno ha segnalato l'auto [redacted] marocchini ai carabinieri, che hanno istituito posti [redacted] blocco.

Dalla casa di Viérin erano [redacted] rubati 2 milioni in contanti, oltre a gioielli. I carabinieri di Verrès hanno fermato l'auto sospetta. Nell'abitacolo, i militari hanno trovato soldi e oggetti d'oro appartenenti a Viérin. La Mercedes dei due marocchini è ora sotto sequestro, così come la refurtiva, in attesa di essere riconsegnata al legittimo proprietario.

A LA THUILE

[redacted] 17 MARZO [redacted]

Diamo una manche a

TELEFONO AZZURRO

[redacted] Thuile 23 marzo 1996

SCHEDA DI ISCRIZIONE

NOME: ....

COGNOME: .... SESSO (M) (F)

DATA DI NASCITA: .... GIORNO: .... MESE: .... ANNO: ....

INDIRIZZO: ....

RECAPITO TELEFONICO: ....

SPECIALITA': ....

SCI ALPINO ☐ SNOW BOARD ☐

MAESTRO E/O PUNTEGGIATO SI ☐ NO ☐

DICHIARAZIONE DI RESPONSABILITA'

Il Sottoscritto dichiara di assumersi ogni responsabilità circa la Sua partecipazione alla gara non agonistica "DIAMO UNA MANCHE A TELEFONO AZZURRO" per tutti gli eventuali danni causati a se [redacted] ed agli altri.

ALLEGA CERTIFICATO MEDICO [redacted] NO ☐

Se [redacted] in possesso del certificato medico dichiara inoltre [redacted] ogni responsabilità circa il Suo stato di salute e la Sua forma fisica all'atto dell'iscrizione e partecipazione alla gara.

IN FEDE

Due gare per Telefono azzurro

Il 23 marzo [redacted] La Thuile 2 gare, di sci alpino e snow-board, [redacted] lotteria per Telefono azzurro. All'associazione saranno devolute le quote di iscrizione (fissate in 35 mila lire) e il ricavato dalla vendita dei biglietti della lotteria che mette in palio ricchi premi. Per iscriversi è possibile utilizzare il tagliando pubblicato oggi [redacted] allegare un assegno circolare da inviare alle Funivie Piccolo San Bernardo, frazione Entrèves, 11016 La Thuile, entro il 20 marzo.

DALLA VALLE

[redacted]

Vincita da [redacted] milioni [redacted] «slot» [redacted] Casinò

Una donna di Torino ha vinto venerdì sera 52 milioni alle slot machine del Casinò, grazie ad un «jackpot» di tre «7» ottenuto giocando tre gettoni da 1000 li[redacted]. Resta ancora da vincere un altro «jackpot» da cento milioni. Il Casinò di Saint-Vincent ha anche ospitato, venerdì, la presentazione della squadra Ferrari Forza Racing Team di Torino, che con quattro F355 parteciperà al campionato italiano 1996.

CERVINIA

Turista americano scomparso da mercoledì

Un medico americano, arrivato mercoledì [redacted] una comitiva [redacted] amici a Cervinia da Courmayeur, dove [redacted] in vacanza, è scomparso. Il gruppo [redacted] fatto una gita a Zermatt, ma alla sera Douglas Symes, 45 anni, non è rientrato e di lui da allora non si hanno più notizie. Il giorno successivo a quello della scomparsa i suoi amici hanno segnalato il fatto [redacted] carabinieri [redacted] Courmayeur e solo ieri l'allarme è stato dato ai militari [redacted] Cervinia. Oggi [redacted] soccorso alpino del Breuil, coordinato da Giuliano Trucco, comincerà le ricerche.

[redacted]

Sciatrice [redacted] dalla Protezione civile

La Protezione civile [redacted] intervenuta ieri alle 13 con l'elicottero in località Pont di Valsavarenche, dove [redacted] donna è rimasta ferita sulla pista di fondo. Loredana Moscardini, 53 anni, [redacted] Torino, è caduta sciando e ha riportato una lesione ad un ginocchio.

[redacted]

Chiusa [redacted] traffico la strada di Entrebin

Da lunedì [redacted] al 22 marzo verrà chiusa al traffico la strada comunale di Entrebin, all'altezza della seconda strada privata in corrispondenza dell'accesso al villaggio «dei Belgi». Il provvedimento [redacted] stato deciso per permettere l'esecuzione dei lavori di allacciamento dell'acquedotto comunale.

AYMAVILLES

Domani un incontro sull'agricoltura biodinamica

La biblioteca comunale ha organizzato per domani alle 20,30, nel bar pizzeria «Del Castello», un appuntamento dedi[redacted] al ciclo di «Conferenze sulla natura». Si parlerà [redacted] «Agricoltura biodinamica», relatore Mauro Carlin.

«Stages» di formazione per i ragazzi degli istituti superiori della Valle

Studenti a scuola nelle aziende

Quest'anno 260 i posti disponibili: un record

AOSTA. Sono [redacted] i posti disponibili in aziende e uffici della Valle d'Aosta per studenti [redacted] penultimo anno delle scuole superiori della regione che intendano seguire nella prossima estate «stages» di formazione. I giovani saranno impegnati [redacted] quattro settimane nel mese di luglio o di agosto, scegliendo la collocazione più coerente [redacted] il loro corso di studi e tenuto conto dell'offerta, che [redacted] presenta molto ampia e variegata. Sono, infatti, 120 le ditte e gli uffici che nei vari comparti, da quello industriale ai servizi, nell'ambito privato e in quello pubblico, sono disponibili [redacted] accogliere giovani in percorso di formazio[redacted].

Gli studenti [redacted] seguiti [redacted] «tutors» (tutori) sia interni alle aziende sia delle scuole di provenienza. Saranno, quest'estate, poco meno di 100 i professori degli istituti superiori valdostani che seguiranno i loro allievi [redacted] che d'estate. I 260 posti disponibili sono un «record» assoluto per l'iniziativa degli «stages», giunta alla nona edizione. All'inizio erano stati coinvolti dal progetto soltanto venti studenti.

Gli «stages» sono stati ideati dall'Associazione valdostana giovani imprenditori, presieduta attualmente da Emilie Noussa, che l'ha lanciata in collaborazione con l'assessorato regionale [redacted] Pubblica istruzione. Da alcuni anni la gestione [redacted] a [redacted] dell'Agenzia del lavoro di Aosta. A seguire più da vicino il progetto [redacted] Gabriella Bisi. Ai giovani che seguono con costanza [redacted] impegno [redacted] percorso didattico-formativo studiato per loro, viene assegnato nel mese [redacted] ottobre, a [redacted] concluso e dopo la consegna di tutte [redacted] relazioni previste, un assegno di studio di 800 mila lire, finanziato dalla Regione.

La collaborazione fra scuola e mondo del lavoro, che viene attivata con gli «stages», [redacted] seguita [redacted] la massima attenzione in tutta Italia [redacted] si propone [redacted] un fattivo esempio di «sinergia» ed integrazione [redacted] nel [redacted] genere per vastità e portata, se commisurato alla realtà valdostana. Gli insegnanti che hanno scelto di seguire i loro studenti [redacted] mesi [redacted] luglio o di agosto dovranno a loro volta seguire un breve «stage» per prepararsi alle nuove situazioni che dovranno affrontare. Gli studenti interessati [redacted] seguire gli «stages» estivi dovranno presentare alle scuole di appartenenza le «candidature» entro la fine del mese. In caso [redacted] un numero di richieste maggiore rispetto ai posti disponibili, saranno gli istituti a definire la lista dei partecipanti. In Valle sono 17 le scuole medie superiori e contano più [redacted] 4 mila allievi.

Bruno Baschiera

La nuova frontiera della multiproprietà: la restituzione del capitale investito

Il sogno di una vacanza gratis

Un'idea che rivoluziona il tempo libero

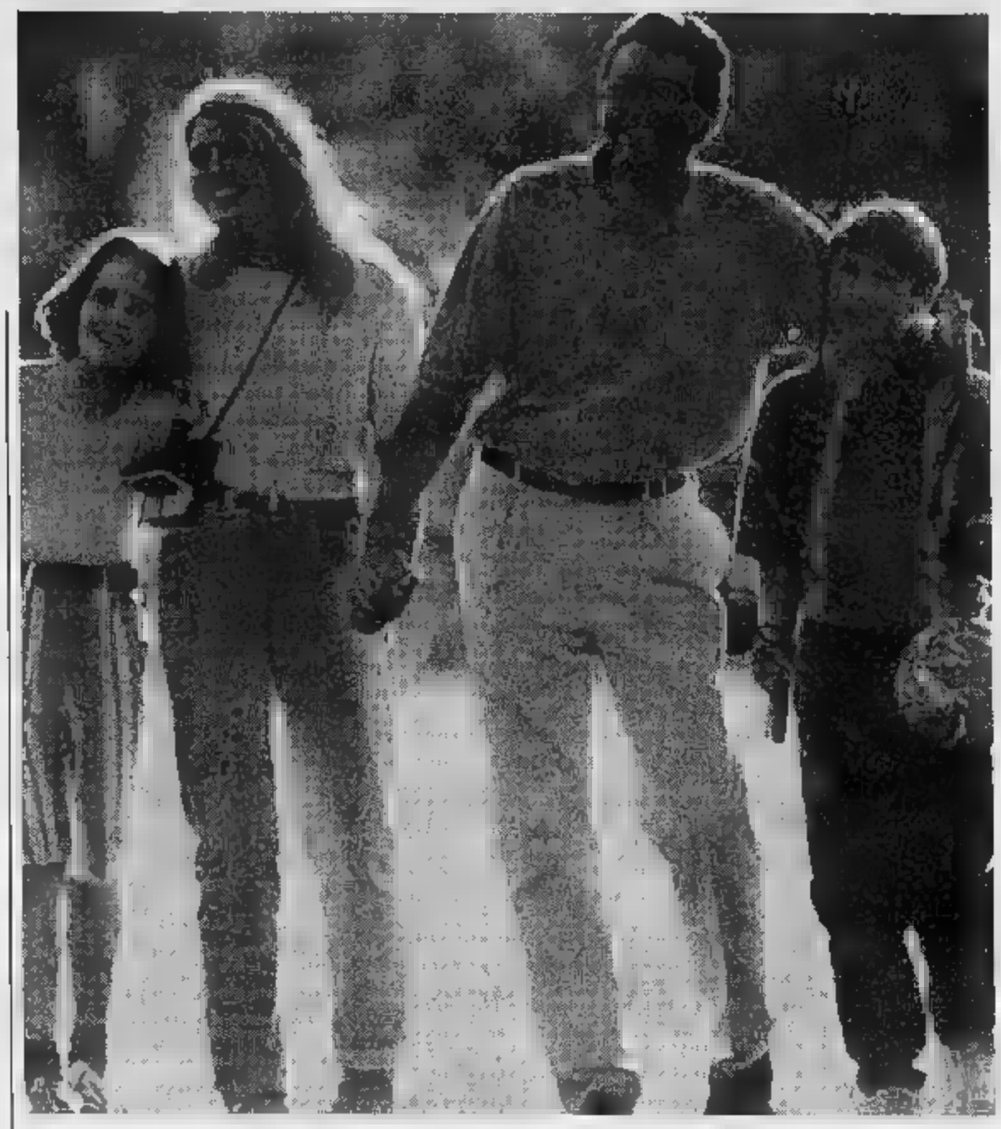

Andare in vacanza, staccare per qualche settimana dalla [illegible] e dalla fatica della vita quotidiana, dallo stress, dalle tensioni dell'ufficio o della fabbrica. Non è soltanto un desiderio, [illegible] un vero e proprio bisogno che riguarda tutti: con un solo neo, il pensiero costante al portafoglio, ai soldi, ai costi non indifferenti di qualsiasi viaggio o permanenza lontano da casa.

Un contrasto quasi insanabile, una specie di «contrappasso» da pagare per forza: il riposo in cambio della preoccupazione economica. Sembrava inevitabile, ma adesso, finalmente, c'è una soluzione, rappresentata da un simbolo e da un nome che ispirano immediatamente simpatia: «Billocard» è un draghetto allegro in tenuta da vacanza. L'idea vincente? Garantirsi la disponibilità di un appartamento in una località di villeggiatura, con un capitale non troppo elevato e rateizzabile fino a quindici anni. Un capitale, e qui sta la novità più affascinante, che verrà integralmente restituito in futuro.

Un miraggio? Una promessa impossibile? «No, semplicemente un'idea rivoluzionaria - spiegano gli inventori di Billocard -. Siamo partiti dallo studio della situazione attuale. La multiproprietà in senso classico, richiede [illegible] investimento di capitale elevato, senza possibilità di accendere mutui. Si tratta quindi di una soluzione che allontana una grande per[illegible] della popolazione, quella che [illegible] può permettersi un grande investimento al capitolo vacanze. Anche chi ha la possibilità economica per accedere a una multiproprietà, comunque, [illegible] può cautelarsi dalla faccia negativa della medaglia: spese condominiali [illegible] straordinarie ingenti e spesso in aumento continuo. Per quanto riguarda gli affitti, poi, è quasi inutile ricordare la difficoltà di trovare appartamenti adatti alle proprie esigenze, e il fatto che le [illegible]tre spese, non certo [illegible] buon mercato, si bruciano immediatamente: sono a fondo perduto, non pagano altro che il soggiorno: senza investimenti, né proprietà».

Qui entra in gioco «Billocard», gestita da una organizzazione svizzera - la Conassi S.A. - proprietaria di quote di multiproprietà indivisa in complessi residenziali a quattro e cinque stelle inseriti nei maggiori circuiti internazionali di scambio. «In parole po[illegible] - continuano i responsabili - noi siamo in grado di mettere a disposizione oltre 2500 residence di qualità in oltre settanta Paesi di tutto il mondo. In Europa, in particolare, possono essere selezionati ben settecento luoghi di vacanza, al mare [illegible] montagna, per tutto l'arco dell'anno».

Vediamo insieme come funziona: affidando all'organizzazione Billocard un determinato capitale, in contanti o a rate, si ottiene da subito il diritto di utilizzare uno o più [illegible]duli vacanze» per tutta la vita. Con [illegible] particolare non da poco: niente spese condominiali, e soprattutto la stipulazione - con lo stesso capitale investito e senza aggravi aggiuntivi - di una polizza con la «Bayerische Vita» che garantisce la restituzione del capitale finale dieci anni dopo la conclusione del pagamento rateale.

E' talmente semplice da apparire impossibile. «Allora facciamo [illegible] esempio concreto - dicono gli uomini di Billocard -. Prendiamo in considerazione l'ipotesi di un modulo di [illegible]nze di due settimane, per quattro persone, in alta stagione. Con [illegible] multiproprietà tradizionale, tra acquisto, tasse e spese di varia natura è richiesto un investimento di non meno di 80-90 milioni di lire. Con Billocard, invece, [illegible] sufficiente [illegible] versamento di 8 milioni alla firma del contratto, più una quota mensile di 174 mila lire per quindici anni. Naturalmente nulla vieta di versare immediatamente l'intero capitale o di scegliere [illegible] rateizzazione più breve. Quando sarà stato versato un terzo del capitale complessivo, un atto notarile garantirà l'usufrutto a vita della multiproprietà. Dal quindicesimo [illegible] in avanti, [illegible] partecipante avrà diritto a utilizzare il modulo vacanze senza alcun costo aggiuntivo: né spese condominiali, né [illegible]sti straordinari, [illegible] tasse di iscrizione al circuito. In più, grazie alla polizza firmata all'atto del contratto, dieci anni dopo la conclusione del pagamento [illegible] vedrà restituito interamente [illegible] capitale versato dalla compagnia di assicurazione. Semplice, no?

SIAMO PRESENTI AD EXPOVACANZE STAND N. 145

VACANZE GRATIS !?

(Scopri come, dove, quando...)

Billocard® rappresenta l'evoluzione della multiproprietà

Billocard® garantisce la vacanza a vita con regolare atto notarile [illegible] usufrutto

Billocard® garantisce la restituzione del capitale versato attraverso una polizza stipulata con la BAYERISCHE VITA nota compagnia tedesca

Billocard® garantisce lo scambio e l'associazione con tessera dei circuiti RCI [illegible] INTERVAL

Billocard® garantisce, [illegible] il cliente lo desidera, il possesso della multiproprietà oltre la restituzione del capitale.

Billocard® garantisce il pagamento a vita delle spese condominiali relative all'unità prescelta

Billocard® è coperta da 3 brevetti regolarmente registrati, che proteggono l'idea in tutto il mondo

Billocard®

BAYERISCHE VITA S.p.A.

Per ulteriori informazioni telefonare al:

011 66.92.895 - 65.86.97

Agente generale per il Piemonte

Billocard® - Via Cesare Lombroso 8 - TORINO

OPPURE SPEDIRE IL COUPON ALLEGATO

Compilare e inviare in busta chiusa a:
BILLOcard® - via Pizzuolo
6862 Rancate, Svizzera
fax 0041 - 91 - 6465807

Desidero ricevere ulteriori informazioni sui moduli vacanza

NOME .....

[illegible] .....

INDIRIZZO ..... CAP .....

LOCALITA' ..... PROV .....

TELEFONO .....

Ivrea, chiesto il rinvio a giudizio per la studentessa accoltellata

Da «vittima» a imputata

Spinelli durante la festa

Vittima, innanzitutto, anche imputata. Il nome di Irma Pagliari, la ventenne di Ivrea che aveva rischiato di morire per le coltellate infertele dal compagno di studi Luca Giovanetto, di Montalto, compare nella richiesta di rinvio a giudizio che il pm Braghin ha presentato al gip De Marchi.

A farla finire nei guai, insieme al suo aggressore ed ad un altro coetaneo, Francescomarco Sini, anch'egli di Ivrea, sono i due spinelli di hashish che si sarebbero passati (e avrebbero ceduto a S.M., fidanzata di Giovanetto) durante la festa di fine anno scolastico terminata poi nel sangue, il giugno scorso.

I tre compariranno in udienza preliminare il 4 aprile. Per Giovanetto, che sarà quindi a fianco della sua vittima, le accuse sono ben più gravi: oltre che di tentato omicidio, il giovane (difeso dagli avvocati Ferrero e Oberto) è imputato anche di rapina, tentata rapina, furto e lesioni.

I fatti erano stati dettagliatamente raccontati dai giovani che avevano partecipato alla festa. Unico a ricordare quasi nulla era stato, fin dalle ore immediatamente successive all'arresto, Luca Giovanetto. «Abbiamo comprato gli spinelli a Torino - avrebbero spiegato gli studenti ai magistrati -, dopo l'esame all'istituto Paideia. Poi siamo tornati ad Ivrea».

I giovani (con loro c'erano anche la fidanzata di Giovanetto e un altro compagno di studi, che però si era allontanato quasi subito) si erano poi ritrovati a casa di Irma Pagliari, in via dei Chiodi 14. Lì erano stati raggiunti telefonicamente dalla preside della scuola, che aveva comunicato loro il buon esito della prova. «Non abbiamo fatto nulla di male - avrebbero aggiunto i ragazzi -. Per festeggiare abbiamo stappato una bottiglia di spumante, e poi fumato gli spinelli».

Il caldo, lo stress, un bicchiere di vino, il fumo: potrebbero essere stata questa miscela a scatenare il raptus di follia di Luca Giovanetto. Afferrato un coltello, ha colpito Irma Pagliari riducendola in fin di vita; nella fuga, poi, aveva rubato due auto (provocando altrettanti incidenti) e picchiato altre persone.

Mauro Bonello

Irma Pagliari

FAVRIA

Geometra sotto inchiesta

Finisce sotto inchiesta il geometra Antonino Coha, residente a Favria in via Bonaudo 3. A far scattare il procedimento penale è stata una querela di Laura Marchetti, 52 anni, titolare della società di materiali edili «Fratelli Marchetti» di Rivarolo: nella denuncia, presentata alla magistratura torinese tramite l'avvocato Fiore, si ipotizzano i reati di falso materiale e tentata truffa. La vicenda risale al dicembre [illegible]. Secondo le accuse, Coha avrebbe contraffatto due fatture (in tutto, 8 milioni e mezzo di lire) per farle risultare pagate, riproducendo la firma di Laura Marchetti che avrebbe ripreso da una bolla di accompagnamento per la vendita di altro materiale.

Era vicesindaco

A Loranzè i funerali di Beata

Si svolgeranno oggi alle 15 nella chiesa parrocchiale di Loranzè i funerali di Antonio Beata, 55 anni, vicesindaco del paese, precipitato qualche giorno fa dal balcone al secondo piano della sua villetta, in via Fiorano 8. Soccorso dalla moglie e dai figli Luca e Alberto, era stato immediatamente ricoverato all'ospedale di Ivrea. Le condizioni, però, erano apparse subito disperate: il volo di sei metri e l'impatto sul selciato di casa gli avevano provocato un forte trauma cranico oltre a lesioni e fratture in tutto il corpo.

Inspiegabile la dinamica della disgrazia: l'uomo era appoggiato alla balaustra della terrazza quando improvvisamente aveva perso l'equilibrio cadendo in avanti.

Secondo i primi accertamenti l'ex vicesindaco di Loranzè potrebbe essere stato colto da un malore improvviso.

Infondate, secondo i famigliari, le voci di un suo tentativo di suicidio: «Non aveva ragioni per gesto così estremo. E' stata una tragica fatalità a farlo precipitare nel vuoto».

A Quincinetto

Editoria canavesana in mostra

Si definiscono gli ultimi dettagli per la «Prima mostra-mercato dell'editoria canavesana», organizzata dalla comunità montana Dora Baltea con la collaborazione dell'Apt del Canavese e, soprattutto, dei curatori Chiara Abrardi e Dario Pasero. A giorni sarà diffuso il programma della rassegna, che si svolgerà dal 18 al 21 aprile nel Salone delle Feste e delle Tradizioni di Quincinetto.

Ma i «giochi», ormai, sono praticamente fatti: previsti oltre 50 stands. «Sono cifre - dicono, soddisfatti, i promotori - che vanno oltre le nostre previsioni iniziali. E questo ci fa ben sperare per la buona riuscita della manifestazione e per il suo futuro».

Più che di numeri, però, i curatori della rassegna preferiscono parlare di qualità e di obiettivi. «Con questa mostra-mercato - spiega Dario Pasero - si vuole favorire la diffusione della cultura canavesana, sovente trascurata. E, insieme, dare la possibilità di contatto diretto fra lettori e autori (per cui verrà allestito una specie di "salotto") e fra autori ed editori». Libri, riviste, cartoline, posters, dischi e spartiti: tutto quanto verrà esposto in questo «Salone del Libro» in miniatura è, avverte, il risultato di laboriosa ricerche.

Dario Pasero

«C'è una enorme quantità di materiale - sostiene Angelo Canale Clapetto, dedicato alla cultura della comunità montana - che giace dimenticato in scaffali e bauli, la cui esistenza è spesso ignorata anche dagli addetti ai lavori. La mostra-mercato vuole riportare all'attenzione del pubblico queste opere, cercando di non trascurare alcun settore».

Le premesse sono ottime. All'iniziativa (cui è collegato un premio letterario) hanno già aderito diverse case editrici, tipografie, singoli autori, associazioni culturali; e si riscontra interesse non solo in Canavese, ma anche in Valle d'Aosta, nel Biellese, fino a Torino e Milano. Oltre alla mostra-mercato vera e propria, infine, sono previste visite per le scuole della zona, tavole rotonde, dibattiti, incontri di musica e poesia.

[m. rav.]

IN BREVE

FARMACIE

Aperte per turno oggi in Canavese

Orlacchio (Cascinette, via Crotta 180); Sini (Vische, via Amico 40); Bertolti (Cuorgnè, piazza Morgando 4) e Grosso (Lombardore, via Torino 6).

Arrivano gli stipendi ai dipendenti Sigma

Buone notizie in arrivo per i dipendenti della Sigma, l'azienda di Barone che produce piastre elettroniche e che è stata posta recentemente in liquidazione. I lavoratori attendono da tempo il pagamento degli stipendi arretrati: le pendenze secondo quanto ha dichiarato il liquidatore Baratta ai sindacati in un recente incontro, saranno regolate in due tranche, la prima dovrebbe arrivare entro il 25 marzo, la seconda entro metà maggio. Intanto nello stabilimento di Barone, che grazie a un contratto d'affitto d'azienda si ritrova adesso ad operare sotto il marchio della ditta torinese Cable, la produzione procede a pieno ritmo.

IVREA

Programmi e sviluppo del polo telematico

I programmi finora realizzati e gli sviluppi futuri del Polo telematico del Canavese saranno illustrati domani a Ivrea, in un incontro presso il centro congressi La Serra con inizio alle ore 15. Al convegno interverranno anche il ministro della funzione pubblica Franco Frattini e i presidenti di Regione e Provincia, Enzo Ghigo e Mercedes Bresso.

SPETTACOLO

Allarme per 100 litri di gasolio caduti nel Soana

Allarme, l'altro pomeriggio, per un mini inquinamento del torrente Soana. Un centinaio di litri di gasolio si sono riversati nel corso d'acqua mentre si stavano completando le operazioni di rifornimento della cisterna che alimenta la caldaia del ricovero «San Giuseppe». L'incidente sarebbe stato provocato dalla rottura accidentale di un condotto; i danni sono limitati.

IVREA

Croce Rossa, Francescato è il nuovo ispettore

Paolo Francescato è stato eletto ispettore dei volontari del soccorso della Croce Rossa di Ivrea. Al suo fianco lavoreranno nel ruolo di vice Ivano Marangon e Tiziana Bertino.

DOVE & QUANDO

Il «Carnevalino dei bambini» di **Andrate** propone, dopo la [illegible] delle 10,30, la fagiolata benefica; alle 14,30 il raduno dei carri e dei personaggi al campo sportivo, da dove si avvia la sfilata; al termine, in piazza San Rocco, la lettura del Proclama da parte del Segretario e il getto di caramelle della piccola Mugnaia; alle 21 il gran ballo in maschera. Sfila alle 10,30, al suono della banda, il corteo dei personaggi del Carnevale di **Settimo Vittone**, mentre i coscritti del 1977 cucinano i fagioli; il corso di gala parte alle 14 da via Pasquere; quindi premiazione dei carri e dei gruppi mascherati. Si preparano i «fasoj gras», nella mattinata, a **Tavagnasco**; alle 13 le iscrizioni alla sfilata, che inizia alle 14; alle 19,30 le premiazioni, seguite dalla cena in onore dei personaggi carnevaleschi. Anche a **San Martino**, nella tarda mattinata, si distribuiscono i fagioli; alle 14,30 parte il corso mascherato; conclusione con la cena e la serata danzante. Programma del tutto analogo a **Vico**, in Valchiusella.

[illegible]. La sezione femminile della Croce Rossa di Castellamonte organizza, per le 15, al ristorante Tre Re, un cocktail di beneficenza. Le offerte raccolte saranno devolute a favore del locale sottocomitato della Cri, per sostenerne le attività.

CALCETTO IN [illegible]. Alle 14, alla discoteca Sueño di corso Vercelli 117 a Ivrea, si svolge un singolare torneo di «Calciobalilla al volo». Le iscrizioni si ricevono in loco, dietro il pagamento di mila lire.

[illegible] AL [illegible]. Fondo per l'ambiente italiano e Centro gioco educativo organizzano, dalle alle 18 nel parco del castello di Masino e Caravino, la festa degli aquiloni: prove di volo, laboratorio di tecniche e costruzione, mostra mercato. Sarà presente anche la Federazione italiana boomerang, con i propri modelli. L'ingresso costa lire.

SPORT

I granata di Koetting cercano il riscatto, dopo aver ottenuto un solo punto in 5 gare

Calcio, doppio derby nel Canavese

Rivarolese-Ivrea e Castellamonte-Sangiustese

Si recupera alle ore 15 la seconda giornata del campionato di Eccellenza. L'appetito dei tifosi canavesani sarà soddisfatto con i due derbies di Rivarolo e Castellamonte. Partite che daranno indicazioni precise e concrete sul futuro delle quattro squadre, messe a confronto in un momento cruciale della stagione. I granata, dopo una partenza più che positiva, stanno perdendo terreno: nelle ultime cinque gare hanno ottenuto solo un punto e non sono riusciti a realizzare un gol. «Un'astinenza troppo lunga - come spiega il capitano Massimo Varone -. I problemi più avanti ci sono, inutile negarlo forse ci manca un pizzico di esperienza e un po' di velocità». Come se non bastasse, sarà assente anche il fantasista motorino del centrocampo, Juan Surace, squalificato dopo avere rimediato il quarto cartellino giallo. Nonostante tutto, quest'anno l'Ivrea contro i cugini ha perso sia la Coppa Italia, sia nella gara di andata e il mister Giuseppe Brucato fa i debiti scongiuri: «Sono passati anni da quando ho cominciato ad allenare, ma, sul campo di Rivarolo ho mai vinto con nessuna squadra. Spero d'interrompere questo ciclo sfortunato». Gli arancione, che non hanno né squalificati, né infortunati, saranno al completo.

Allo stadio «Cogliati» di Castellamonte, i padroni di casa sono pronti per novanta minuti di battaglia contro la Sangiustese. I gialloblù, agli ordini di Domenico Marocchino, navigano in centro classifica, sono reduci dalla convincente vittoria esterna contro il San Maurizio, mentre i sangiustesi, terz'ultimi, poco alla volta stanno cercando di scacciare l'incubo retrocessione. All'andata finì 3-2 per il Castellamonte. A Gianni Frara, il mister della Sangiustese sono rimaste poche alternative: «Dobbiamo vincere assolutamente; con i pareggi la situazione non si risolve; occorrono tre punti al più presto; il campionato finisce tra otto partite». I rossoblù non dovrebbero avere problemi di formazione: Solo all'ultimo si saprà invece se nelle file del Castellamonte potranno essere utilizzati Davide Perga influenzato e Lucio Bellino alle prese con dei dolori alla schiena.

Gianni Giacomino

CERCATE QUI LA VOSTRA CASA

SONO PROPOSTE SELEZIONATE E GARANTITE DA EDILCASE

TORINO

VIA PRINCIPI D'ACAJA

fronte bellissima piazza con giardini, appartamenti e attici di qualità superiore (la costruzione è dell'Impresa Rosazza). Superfici da 111 a 250 mq. Prezzi da 450 milioni. Posti auto automatizzati. Visite su appuntamento.

TORINO

VIA ONORATO VIGLIANI

nel complesso La Cavaliera, l'isola residenziale di Mirafiori con 12.000 mq di verde attrezzato e campo da tennis, è iniziata la vendita dell'ultimo lotto di appartamenti di 115 e 131 mq e di attici di 167 mq. Prezzi a partire da 309 milioni. Ufficio sul posto (Tel. 31.35.01)

TORINO

VIA MACRINO D'ALBA

angolo Corso Moncalieri (precollina di Cavoretto), in elegante palazzina nel verde, appartamenti di 212, 225 e 241 mq e box auto. Visite su appuntamento.

TORINO

VIA BOUCHERON

a pochi passi da Piazza Statuto, in elegante stabile d'epoca restaurato integralmente con materiali scelti e accurate rifiniture (realizzazione Impresa [illegible]), appartamenti nuovi da 118 a 168 mq e miniappartamenti di 41 e 53 mq. Visite su appuntamento.

TORINO

VIA INVORIO

nel quartiere Parella, nelle vicinanze di Corso B. Telesio, appartamenti a "schiera" disposti su 3 piani, di soggiorno, 2 camere, cucina, 2 bagni oltre piano mansardato con due camerette e bagno. Materiali di pregio e accurate finiture. Visite su appuntamento.

TORINO

VIA SCHINA

adiacente Via Cibrario, alloggio da sistemare di ingresso, una camera, cucina, bagno. Prezzo 87 milioni.

TORINO

VIA LOANO

zona Mirafiori, in posizione tranquilla, appartamento al 6° ed ultimo piano di ingresso, due camere, tinello con cucinino, bagno, due balconi.

TORINO

VIA S. FRANCESCO D'ASSISI

a pochi passi da Piazza Solferino, in signorile palazzo, appartamenti da 184 a 211 mq. Prezzi da 2.700.000 il mq.

TORINO

VIA CREMONA

nel quartiere Aurora, nelle vicinanze di Corso Giulio Cesare, alloggio al piano rialzato fronte giardini, di ingresso, soggiorno, una camera, cucinotta, bagno (67 mq). Prezzo 120 milioni.

TORINO

VIA MADAMA CRISTINA 69

a pochi passi da Corso Raffaello, in casa d'epoca, appartamento, da sistemare, di ingresso, cinque camere, cucina, bagno (130 mq). Prezzo 292 milioni (compreso residuo mutuo di 100 milioni).

TORINO

VIA GIULIA DI BAROLO

angolo Piazza Santa Giulia, nel quartiere Vanchiglia, appartamento recente al 2° piano di ingresso, una camera, tinello con cucinino, bagno.

TORINO

VIA GIORDANO BRUNO

quasi angolo Corso Sebastopoli, appartamento al 6° piano con vista panoramica, in buono stato, di ingresso, una camera, cucina, bagno, balconi. Prezzo 110 milioni.

TORINO

VIA PESARO

angolo Via Cigna, edificio del 1952, tipologia economica con riscaldamento centrale, alloggio al 4° piano di ingresso, due camere, cucina, bagno (64 mq). Prezzo 118 milioni.

TORINO

VIA RICALDONE

nel quartiere Santa Rita, quasi angolo con Via Tirreno, appartamento in buono stato di ingresso, soggiorno, due camere, tinello con cucinino, bagno (con possibilità di ricavare 2° servizio). Volendo è disponibile il box auto.

TORINO

VIA PIFFETTI

a pochi metri dal Corso Francia e Piazza Bernini, in palazzo del 1930, appartamento in buone condizioni di ingresso, salone con bow-window, tre camere, cucina, due bagni (169 mq).

TORINO

VIA G. CASALIS

angolo Corso Francia, in signorile palazzo Liberty con portineria, appartamento al 2° piano, da sistemare, [illegible] ingresso, salone, cinque camere, cucina, due servizi (215 mq).

TORINO

VIA FELETTO

angolo Corso Vercelli, edificio residenziale economico con riscaldamento centrale, appartamento di ingresso, salone, tre camere, cucina, bagno (146 mq). Prezzo 244 milioni.

TORINO

VIA ROSALINO PILO

a pochi passi da Piazza Rivoli, in palazzo signorile, appartamento di 115 mq, in buono stato, di ingresso, soggiorno, due camere, cucina, due bagni. Prezzo 330 milioni.

BEINASCO

ST. TORINO (FORNACI)

in complesso residenziale con parco e piscina, appartamento in ottimo stato di ingresso, salone, due camere, cucina, due bagni (109 mq). Prezzo 205 milioni

TORINO

CORSO TRAIANO

in stabile signorile, appartamento al 2° piano fronte giardino, di ingresso, soggiorno, due camere, cucina, bagno, balconi. Prezzo 248 milioni.

GRUGLIASCO

VIA DOPPI

zona Gerbido (confine con Torino, Via Gaidano - Piazza Omero) al 6° ed ultimo piano, appartamento recente in ottimo stato, [illegible] ingresso, soggiorno, una camera, c[illegible], bagno (95 mq) oltre bellissima mansarda con bagno di 61 mq con accesso indipendente.

TORINO

CORSO DUCA DEGLI ABRUZZI

adiacente il Politecnico e con vista su isola pedonale, appartamento al 6° piano, da sistemare, di doppi ingressi, salone, quattro camere, [illegible], tre bagni (210 mq).

TORINO

CORSO RAFFAELLO

in signorile palazzo anni '30, appartamento al 3° piano di ingresso, salone, 3 camere, cucina, servizi (137 mq).

TORINO

VIA ANDEZENO

nuova zona residenziale adiacente Strada San Mauro, appartamento recente costruzione in ottimo stato al 4° e ultimo piano, di 180 mq, disposti su due livelli. Riscaldamento autonomo. Box auto.

TORINO

CORSO GIULIO CESARE

in costruzione del 1919, tipologia economica [illegible] termoascensore, alloggio di ingresso, due camere, cucina, bagno. Prezzo 129 milioni.

ORBASSANO

VIALE RIMEMBRANZA

in zona residenziale centrale, porzione [illegible] palazzina [illegible] '30, appartamento di quattro camere, cucina, due bagni oltre ampio sottotetto, box auto e giardino. Riscaldamento autonomo. Si esamina l'eventuale richiesta dell'intera palazzina.

TORINO

VIA ONORATO VIGLIANI

in zona Mirafiori, adiacenze Piazza Guala, appartamento all'11° piano con doppi ascensori, ristrutturato a nuovo, di ingresso, due camere, tinello, cucinino, bagno, balconi.

TORINO

VIA BOSTON

nel quartiere Santa Rita, attico da sistemare, su due piani, di ingresso, soggiorno, cucina, tre camere, due bagni e ampi terrazzi.

SAN MAURO

VIA VALLE QUIETE

in zona collinare con ottima vista panoramica, villa bifamiliare composta di due unità abitative indipendenti [illegible] 218 e 163 mq oltre mansarde di 90 mq. Inoltre 288 mq al piano interrato con tavernetta, forno, lavanderia, autorimessa. Giardino 1.700 mq.

TORINO

VIA GENOVA

nel quartiere Lingotto - Millefonti appartamento piano rialzato, arretrato, totalmente ristrutturato a nuovo di ingresso, soggiorno-living con angolo cottura, 2 camere, servizio (91 mq) teleriscaldamento.

VENARIA REALE

VIA MANTOVANI

al confine con Torino (Strada Venaria), appartamento costruzione 1991 in ottimo stato al 3° ed ultimo piano, di soggiorno-living, due camere, cucina, due bagni (121 mq) oltre locali mansardati sovrastanti di 96 mq.

TORINO

VIA BOSTON

a pochi passi da Piazza Montanari, appartamento al piano rialzato di ingresso, una camera, tinello, cucinino, bagno. Prezzo 125 milioni.

TORINO

VIA S. FRANCESCO D'ASSISI

a pochi passi da Piazza Solferino, in signorile palazzo d'epoca con ascensore e riscaldamento centrale e autonomo (sono in corso lavori di restauro nelle parti comuni), appartamenti da 79 a 187 mq.

TORINO

VIA MADAMA CRISTINA

in casa d'epoca sistemata nelle parti comuni, appartamenti con riscaldamento autonomo, di 1/2/3/4 camere, cucina, servizio. Si esaminano anche offerte di acquisto in blocco dei cinque alloggi ancora disponibili.

TORINO

CORSO TRAPANI

in piccolo condominio nel quartiere Cenisia, appartamento al 3° piano, di ingresso, cucina, tre camere, bagno, due balconi (74 mq). Prezzo 113 milioni.

TORINO

VIA FELETTO

angolo Corso Vercelli, in decoroso edificio, tipologia economica, alloggi di ingresso, due/tre camere, cucina, bagno. Prezzi da 50 milioni.

TORINO

VIA ROSALINO PILO

a pochi passi da Piazza Rivoli, in elegante palazzo del 1965, appartamento di ingresso, soggiorno, due camere, cucina, due bagni (166 mq). Prezzo 232 milioni.

TORINO

VIA BOSTON

nel quartiere Santa Rita (prossimità di Piazza Montanari), in palazzo medio-signorile del 1962, appartamenti di ingresso, 1/2/3/4 camere, tinello con cucinino, bagno, balconi. Particolari agevolazioni nei prezzi e nei pagamenti.

EDILCASE

SOCIETÀ DI SERVIZI IMMOBILIARI

CORSO MATTEOTTI, 47F - TORINO

TEL. **561 35 35**

Courmayeur, le riprese del nuovo film di Silvio Soldini al Rifugio Torino

Ciak, si gira sul Monte Bianco

La troupe di «Le acrobate» sarà in Valle d'Aosta per [illegible] settimana verso la fine di maggio
Tra gli interpreti Valeria Golino e Fabrizio Bentivoglio. La pellicola nei cinema in autunno

COURMAYEUR. Una bambina. Sullo sfondo il Dente del Gigante. E tutt'intorno [illegible] montagne delle Alpi Occidentali. Saremo nella tarda primavera di quest'anno e tutto ciò sarà inquadrato [illegible] una macchina [illegible] presa, in un set naturale predisposto [illegible] a 4.000 metri di altezza. Il luogo sarà sul versante italiano del Monte Bianco, nei pressi del Rifugio Torino, il film si chiamerà «Le acrobate», ne saranno interpreti, insieme alla bambi[illegible], Valeria Golino, Licia Maglietta, Fabrizio Bentivoglio [illegible] Iaia Forte, il regista sarà Silvio Soldini.

Non [illegible] la prima volta che un film di valore internazionale [illegible] girato in Valle d'Aosta. Prima di questo ci sono stati, fra gli altri, Bernard Favre e Richard Berry insieme a «La trace», Francesco Nuti e Ornella Muti con «Tutta colpa del Paradiso», Axel Corti, Timothy Dalton, e ancora Valeria Golino con «La puttana del re».

Proprio l'attrice italiana, che poi si è affermata a Hollywood con titoli come «Pee-Wee's Big Adventure» di Tim Burton, «Rain man» di Barry Levinson, «Hot Shots!» di Jim Abrahams, «Lupo solitario» [illegible] Sean Penn, sembr[illegible] avere un rapporto privilegiato con la regione, visto che fu anche una sorta di [illegible]drina fortunata di una manifestazione al [illegible] esordio: partecipò infatti al primo appuntamento del settore cinema della Saison Culturelle nel lontano 1985, in occasione di un film che la vedeva giovane esordiente («Piccoli fuochi» di Peter Del Monte).

Da sinistra, Valeria Golino e Fabrizio Bentivoglio interpreti di «Le acrobate»

La troupe [illegible] «Le acrobate», una coproduzione fra Italia, Svizzera e Germania, che dovrebbe andare alla Mostra del Cinema di Venezia ed essere distribuito nelle sale in autunno, sarà a Courmayeur per una settimana verso la fine di maggio. Insieme alla Golino la star della situazione sarà Fabrizio Bentivoglio, attuale compagno dell'attrice e uno dei più bravi e celebrati attori italiani contemporanei (oltre a essere uno degli eroi [illegible] Salvatores in «Marrakesh Express» e «Turnè», il protagonista [illegible] «Un eroe borghese» [illegible] Placido e «Come due [illegible] drilli» [illegible] Campiotti, ha vinto a Venezia 1993 la Coppa Volpi per la migliore interpretazione maschile [illegible] «Un'anima divisa in due», sempre di Soldini). Ma ci saranno anche Licia Maglietta e Iaia Forte, volti nuovi della «nouvelle vague» napoletana, interpreti dei film di Martone [illegible] Corsicato e, sul piano tecnico, il mago della fotografia Luca Bigazzi («Lamerica», «L'amore molesto»). Quanto [illegible] regista, Silvio Soldini, rigoroso e sensibile interprete delle situazioni contemporanee, ha dimostrato il suo valore assoluto di cineas[illegible] ben prima del film, che ha permesso [illegible] Bentivoglio di vincere il premio a Venezia: per esempio con «L'aria serena dell'Ovest», vincitore di un premio [illegible] Locarno nonché [illegible] Grolla d'oro di Saint-Vincent per la migliore sceneggiatura e dal Grand Prix [illegible] Festival d'Annecy.

«Le acrobate» prende spunto, nel titolo e nel tema che allusivamente lo attraversa, da una statuetta della Magna Grecia che rappresenta tre figure femminili intente a compiere con grazia una serie [illegible] figure atletiche. Sono infatti tre le protagoniste, due donne mature e [illegible] bambina, che [illegible] incontrano [illegible] seguito di alcune circostanze tanto [illegible]ali quanto «magiche». In un incrocio di percorsi che unisce il Nord al Sud, Taranto e Treviso, esse si ritroveranno sulla strada che conduce alle montagne, in una Valle d'Aosta intravista come luogo di [illegible] loro possibile conciliazione: [illegible] se stesse e [illegible] il mondo.

Luciano Barisone

[illegible] AL CINEMA

Prosegue martedì [illegible] programma di Carlo Rossi dedicato al teatro popolare [illegible] Valle d'Aosta. La struttura programmi della Rai, manda [illegible] onda, alle 19,55, sulla terza rete, nell'ambito di «**Teatro popolare**» la riproposizione della pièce «Esercichos», che nel 1984 la compagnia «La Veillà» di Châtillon aveva portato in scena partendo dal libro di Raymond Queneau «E[illegible] de style». Come aveva già fatto lo scrittore francese, la compagnia racconta in sedici modi diversi un avvenimento.

Mercoledì, alle 19,55, la struttura programmi della R[illegible], propone il settimanale di cultura «**Il punto magazine**» di Marco Brunet. Nell'ambito del programma è inserito «**Viaggio [illegible] Italia, racconti intorno al fuoco**» di Giorgio Squarzino: durante una «veillà» Carlo Romeo fa un «viaggio nella memoria» con Lorenzo Paris, primo direttore della scuola di [illegible] del Monte Bianco, e con la guida François Tomasset.

«La grolla» [illegible] invece il programma dedicato alla montagna, che va in onda giovedì, sempre alle 19,55.

Per venerdì è invece in calendario il film di Denis Sauvageon «Voile des neiges».

CINEMA

AOSTA

Corso — Tel. (0165) 35.566 — Or.: 16/18/20/22,30 — Lire 12.000
Get Shorty — *di B. Sonnenfeld, con J. Travolta, R. Russo, G. Hackmann (Usa '95)* — Un killer cinefilo viene spedito a Hollywood per recuperare il debito contratto da un produttore di horror di serie B. N. V. 1h 45' — **Commedia**

[illegible] — Tel. (0165) 262.220 — Ore 16/18/20/22,30 — Lire 12.000
Sabrina — *di S. Pollack, con J. Ormond, H. Ford, G. Kinnear (Usa '95)* — Remake del celebre film del 1954 di Wilder, narra della figlia dell'autista di una facoltosa famiglia amata e contesa dai due rampolli di casa. N. V. 2h 07' — **Commedia**

SAINT-VINCENT

Auditorium Ipr — Tel. (0166) 512.875 — Prev. ven.-sab. 15/17 — Or.: 17/21,30 Lire 5000
OGGI CHIUSO

COURMAYEUR

[illegible] Bianco — Tel. (0165) 841.206 — Or.: 21,30 — Lire 12.000
Dracula morto e contento — *di M. Brooks, con L. Nielsen, P. MacNicol, S. Weber (Usa '95)* — Le tragicomiche avventure di Dracula, innamorato di [illegible] donne, sbalestrato della vita notturna. [illegible] difficoltà a trovare sangue genuino. N. V. 1h 35' — **Comico**

CERVINIA

Des Guides — Tel. (0166) 948.473 — Or.: 16/20/22 — Lire 13.000
[illegible] malalino coraggioso — *di K. Miller, con J. Cromwell, M. Szubanski, Z. Burton (Australia '95)* — Il porcello di una fattoria, tra amici e nemici, cerca di riscattarsi e diventare come un cane da pastore per fare la guardia al gregge. N. V. 1h 30' — **Comm.**

CHAMPOLUC

Sant'Anna — Tel. (0125) 307.463 — Ore 21,30 — L. 10.000
OGGI CHIUSO

CINEMA NEL CANAVESE

IVREA

Boaro — Tel. (0125) 641.480 — Or.: 16/18/20/22 — Lire 12.000
[illegible] Shorty — *di B. Sonnenfeld, con J. Travolta, R. Russo, G. Hackmann (Usa '95)* — Un killer cinefilo viene spedito a Hollywood per [illegible]pecare il debito contratto da un produttore di horror di serie B. N. V. 1h 45' — **Commedia**

Politeama — Tel. (0125) 641.571 — Or.: 14,50; ult. 22,10 — L. 10000/7000/5000
Jumanji — *di J. Johnston, con R. Williams, B. Hunt, K. Dunst (Usa '95)* — Dopo oltre 20 anni di incantesimo a causa di un gioco magico un giovane torna nella sua città... ma in compagnia di tutti gli animali della giungla. N. V. 1h 38' — **Comm.**

Abcinema — Tel. (0125) 425.084 — Or.: 16/18/20/22,15 — L. 9000
Va dove ti porta il cuore — *di C. Comencini, con V. Lisi, M. Boy, T. Kanyo (Italia '95)* — Una nonna scrive alla nipote per raccontarle la propria vera vita e per indurla a seguire i suggerimenti del cuore. Dal romanzo della Tamaro. N. V. 1h 47' — **Sentimentale**

per la pubblicità su
LA STAMPA
10126 TORINO C.so Massimo d'Azeglio 60 Tel. 011/65.211
11100 AOSTA FI.MU. srl Agente Publikompass spa Loc. Amérique - Quart Tel. 0165/765.019-765.628
13100 VERCELLI SALODINI srl Agente Publikompass spa Via Duchessa Jolanda 20 Tel. 0161/250.754-62.592
13051 BIELLA SALODINI srl Agente Publikompass spa Viale Roma 5 Tel. 015/84.91.212 r.a.
PK publikompass

[illegible] A PONT

PONT-SAINT-MARTIN

«Le cercle magique»

Il «Groupe approches» presenterà domani sera, alle 21, all'auditorium di Pont-Saint-Martin il [illegible] ultimo spettacolo dal titolo «Le cercle magique». Lo spettacolo, già rappresentato nell'ambito della «Saison culturelle», [illegible] nato [illegible] bassi-rilievi di Giovanni Thoux ed [illegible] stato liberamente tratto da alcune leggende valdostane («Les deux rois», «Le trésor de Graines», «Les sorcières do Dondena», «Le cercle magique» e «La Borna de la Faye»). La regia dello spettacolo è [illegible] Jean-Pierre Jouglet. In scena Claudine Chenuil, Aurore Codazzi, Andrea Damarco, Jean-Pierre Jouglet [illegible] Giorgio Negro. Lo spettacolo sarà replicato per le scuole martedì, alle 10 [illegible] alle 14,30, sempre all'auditorium di Pont-Saint-Martin.

AOSTA

«Un mondo di paura»

Alle 10 [illegible] domani, al teatro della scuola media Saint-Roch di Aosta, [illegible] in programma lo spettacolo teatrale «Un mondo di paura». La rappresentazione rientra nell'ambito del progetto [illegible]filli [illegible] una storia», organizzato dal comitato regionale di coordinamento per la cooperazione [illegible] i Paesi in via di sviluppo, in collaborazione con l'Irrsae, per sensibilizzare la scuola all'intercultura. Oltre agli studenti della scuola Saint-Roch, parteciperanno allo spettacolo gli alunni delle medie di Verrès [illegible] i bambini della elementare di Moron.

[illegible]

«Giochi senza fronti[illegible]»

La piscina di Verrès ospita oggi, a partire dalle 12, le selezioni per la prossima edizione della trasmissione eurotelevisiva «Giochi senza frontiere». Alla manifestazione parteciperà quest'anno una squadra del Gran San Bernardo. Mauro Bieler [illegible] Sergio Ascenzi avranno oggi il compito di scegliere i ragazzi del comprensorio, più idonei a difendere i colori della Valle d'Aosta al Parco [illegible] Stupinigi (Torino), dove verranno registrate [illegible] puntate di «Giochi senza frontiere».

Documentari e cinema tra i programmi delle televisioni francofone

Storia d'[illegible]amore con Clint Eastwood

L'attore protagonista di un film in onda su Tsr

Un documentario della serie «*Cousteau*» alle 15,10 su Fran[illegible] 2. E' «*Le rêve de Charlemagne*» che [illegible] il viaggio compiuto dallo scienziato-esploratore, dal bacino del Reno a quello del Danubio attraverso un canale artificiale che unisce i due fiumi, secondo quello che fu uno dei grandi sogni irrealizzati di Carlo Magno.

Alle 15,15 Tsr trasmette [illegible] film «*Une singulière promesse*» (Usa, 1986, 84'), diretto da Beau Bridges, con lo stesso Bridges, Lloyd Bridges [illegible] Millie Perkins. E' la storia del giovane Travis, dal carattere schivo e solitario. Non avendo la passione per lo sport manifestata dai suoi coetanei viene un po' snobbato. Allora uno dei suoi vicini di casa gli affida la custodia di un'oca fino al giorno del Ringraziamento, quando quest'ultima diventerà oggetto del pasto comune. Il problema è che Travis, [illegible] il passare del tempo, si affeziona alla [illegible] nuova amica.

L'attore Clint Eastwood

Alle 17,10 Tsr presenta «*L'histoire du Pandora*», un documentario che rievoca la vicenda della Fregata inglese Pandora, partita dall'Europa nel novembre 1790 in direzione di Tahiti, nell'Oceano Indiano. Suo compito era quello di ritrovare e arrestare gli ammutinati del Bounty. Invece [illegible] fece più ritorno. Il filmato non racconta solo quell'avventura, ma anche la moderna esplorazione per ritrovare [illegible] relitto della nave al largo dell'Australia. Alle 20,50, Tsr trasmette «*Doux, dur et dingue*» (Usa, 1979, 115'), [illegible] film di James Fargo, con Clint Eastwood e Sondra Locke. E' la storia [illegible] un camionista californiano che vive in compagnia di una vecchia signora, un robivecchi e un orango. L'uomo, che arrotonda le [illegible] entrate attraverso incontri clandestini [illegible] boxe a mani nude, si [illegible] [illegible] una cantante country. Ma sarà la delusione della sua vita.

Alle 22,15 Tsr manda infine in onda «*Un [illegible] bel héritage: le désir de mémoire*», [illegible] reportage sulle eredità e la memoria degli antenati. [I. b.]

PRIME VISIONI A TORINO

ADUA 200 c. Giulio [illegible] 87, tel. 856.521. **Jumanji.** Or.: 15,45; 18; 20,15; 22,30.
ADUA 400 c.so Giulio Cesare 67, tel. 856.521. [illegible]
ALFIERI pz. Solferino 2, t. [illegible]. Per Pomeriggi [illegible] cinema venerdì 29/3 **Proibito amare** di Martha Coolidge con R. Dreyfuss.
[illegible] **MULTISALA** c. V. Emanuele II 52, tel. 547.007. *Sala 1.* **Dead Man Walking - Condannato a morte.** Or.: 14,30; 17,10; 19,50; 22,30. *Sala 2.* **Dracula morto e contento.** Or.: 14,30; 16,30; 18,30; 20,30; 22,30. *Sala 3.* **Pensieri pericolosi.** [illegible]: 14,30; 16,30; 18,30; 20,30; 22,30.
ARLECCHINO c. Sommeiller 22, t. 581.7190. **Two Much.** Or.: 15; 17,30; 20; 22,30.
CAPITOL v. S. Dalmazzo 24, t. 540.605. **Palermo-Milano solo andata.** Or.: 15,45; 18; 20,15; 22,30.
[illegible] v. C. Alberto 27, tel. 540.110. **Via da Las Vegas.** Or.: 15,45; 18; 20,20; 22,30.
C. CHAPLIN I via Garibaldi 32/a, tel. 438.0723. **La dea dell'amore.** [illegible]: 15,45; 18; 20,15; 22,30.
C. CHAPLIN II via Garibaldi 32/a, tel. 438.0723. **Strange days.** Ore 16; 18; 22.
[illegible]. Gotto 5, t. 650.7100. [illegible] Or.: 15; 18,50; 18,40; 20,30; 22,30.
DORIA via Gramsci 9, tel. 542.422. **Mr. Holland's Opus.** Or.: 15; 17,30; 20; 22,30.
ELISEO GRANDE piazza Sabotino. **Jumanji.** Or.: 15; 18,45; 18,30; 20,30; 22,30.
ELISEO BLU piazza Sabotino. **Nelly e Mr. Arnaud.** Or.: 16; 18,10; 20,20; 22,30.
ELISEO ROSSO p. Sabotino. **La dea dell'amore.** Or.: 15; 16,45; 18,40; 20,35; 22,35.
EMPIRE piazza V. Veneto 5. **Strange days.** Or.: 14,30; 17,15; 20; 22,40.
ERBA c.so Moncalieri 241, tel. 661.54.47. **I soliti sospetti.** Or.: 16,30; 18,30; 20,30; 22,30.
ETOILE v. Buozzi ang. v. Roma. **Via' dove ti porta il cuore.** Or.: 15,45; 18; 20,15; 22,30.
FARO via Po 30, tel. 817.3323. **Babe maialino coraggioso.** Or.: 15,15; 18,15; 20,30; 22,30.
FIAMMA c. Trapani 57. **Uomini senza donne.** Or.: 14,50; 16,45; 18,40; 20,35; 22,30.
IDEAL corso Beccaria 4. **Dracula morto e contento.** Orario: 14,30; 16,30; 18,30; 20,30; 22,30.
KING via Po 21, tel. 812.5996. **Seven.** Or.: 15; 17,30; 20; 22,30.
[illegible] Santa Teresa 5, tel. 534.614. **Vita sbruzzola.** Or.: 16; 18,10; 20,20; 22,30.
LILLIPUT v. [illegible] Settembre 15 bis, tel. 537.100. **Othello.** [illegible]: 15,30; 17,50; 20,10; 22,30.
LUX G. San Federico, tel. 541.283. [illegible] Or.: 1[illegible]; 18,45; 22.
[illegible] **UNO** [illegible] Montebello 8, [illegible] 817.1046. **Via da Las Vegas.** Or.: 18,30; 18,30; [illegible]; 22,30. Via 14.
NAZIONALE 1 via Pomba 7, tel. 812.4173. Jumanji. Or.: 15; 18,10; 20,20; 22,30.
NAZIONALE 2 v. Pomba 7, t. 812.4173. **L'uomo [illegible] sul tetto.** Or.: 16,30; 17,50; [illegible] 22,30.
[illegible] 1 via Arsenale 31, tel. 532.448. [illegible] [illegible]. Or.: 15; 17,30; 20; 22,30.
OLIMPIA 2 via Arsenale 31, tel. 532.448. **Uomini senza [illegible].** [illegible]: 14,50; 16,45; 18,40; 20,35; 22,30.
REPOSI via XX Settembre 15, tel. 531.400. **Get shorty.** Or.: 15,45; 18; 20,15; 22,30.
ROMANO Gall. Subalpina, t. 562.0145. **Ragione e sentimento.** Or.: 16; 17,30; 20; [illegible]
STUDIO RITZ via Acqui 2. **Jane Eyre.** Orario: 16,30; 17,50; 20,10; 22,30.
VITTORIA via Roma 336. [illegible] [illegible]. [illegible]: 15,40; 17,25; 19,10; 20,55; 22,30.

TEATRI A TORINO

TEATRO REGIO. Ore 15 **Il corsaro** [illegible] [illegible] verdi (Turno C). Evelino Pidò direttore. Regia M. Avogadro. Scene C. Giammetto. Costumi G. Buzzi. Orchestra e coro del Teatro Regio. Con J. Cura, B. Fridoli, M. Dragoni, R. Frontali. Biglietteria ore 13/18,30. Tel. 8815.241.242.
[illegible] [illegible] P. Rossaro. Riposo.
COLOSSEO. Via M. Cristina 71, tel. 569.6034. Oggi ore 18 ultimo spett. A. Sandrelli e M. Wertmüller in Gianni [illegible] a [illegible]. Prev. cassa lustro ore 10-13/15-19.

RADIO E TELEVISIONI

[illegible]

[illegible]; 19,35; 22,45 **Tgr della Valle** [illegible]

Radiouno
7,20 **La voix de la Vallée**

Radiodue
12,10 **La voix de la Vallée**

Primantenna Supersix
12,30; 19,15; 24 **Cronache regionali**

France 2
13,25; 18,05; 17,05 **Dimanche Martin**
15,10 [illegible]
17,50 **Stade 2**
18,45 **Déjà dimanche**
19,25 **Déjà le retour**
19,59 **Journal**
20,45 **Doux, dur, dingue,** film
22,50 **Tarratata**
0,15 **Musique au coeur**

101 Radio Valle [illegible]'Aost[illegible]
7,30 **Saluti [illegible]s con Ciella**
9 — [illegible] **In liscio**
[illegible] **Il Vangelo** [illegible]
11,30 [illegible]
14 — **101 musica**

Rete 7 Valle
18; 19; 20; 22,40; 23,40 **Informazione**

[illegible]
9,30 **La banda del terrore,** film
11,30 **Alpin valdôtain,** replica
12 — **Mine relce,** replica
12,40; 19; 22; 24 **Container,** rassegna
12,45 **Video Top,** programma musicale
[illegible] — **Casablanca passage,** film
[illegible] **La donna giusta,** film
19,20 **Amare apotero,** telenovela
20,30 **Le mura di Malapaga,** film
23,30 **Crazy Dance,** progr. [illegible]

R. Aosta Stereo Italiavera
9,30; 12,30; 15,30; 18,30 **Notiziario**
14; 20 **Italia party**
24 **Italia Doc**

Rete Saint-Vincent [illegible] Stelle
13; 19; 22,30 [illegible] **regionale**
13,30 **Baci in prima pagina,** telefilm
16,30 **Motori no stop**
17 — **Film**
20,30 **Diagnosi,** talk show di medicina
23 — [illegible] **sotto delle settimane**

[illegible] [illegible]
10,15 [illegible] **clubmusicalgie**
11,30 **384610, la tua musica preferita**
12 — **Disco club**
15 — **Hit club parade**
17 — **Disco dance club music**
18,15 **Radio club nostalgie**
19 — **Le più [illegible]lle musiche [illegible] tutti i tempi**

[illegible] **Reporter**
10,10; 12,10; 17,10 **News and information**
12 — **Insieme con R. R.**
15 — **Music non stop**
18 — **Gran serata con la musica di Luca Attucci**

Suisse [illegible]
12,45 **Tj-raidi**
13 — [illegible] **Place**
13,45 [illegible] **vie il tout prix**
14,30 **Un tandem de choc**
15,15 **Une singulière promesse,** film
16,40 **La fête à la maison**
17,10 **L'histoire du Pandora,** odyssées
18,30 **Tj-soir**
20,05 **La petite famille**
20,35 **Docteur Sylvestre**
22,15 **Viva**
23,05 **Le juge de la nuit,** série
23,50 **Tj-nuit**

Radio Monte Bianco
7 — **Monte Bianco classic**
9,30 **100% grandi successi**
8,30; 10 **L'Oroscopo di Marta**
14 — **Dj Gully One**
18 — [illegible] **giovane**
20 — **Night White**

Top [illegible] Radio
10; 12; 17 **News and information**
11,20 **Luca Attucci**
15,10 **Pomeriggio Tir**
16 — **Marco Frasson**
17,20 **Mary Mannini**
18,20 **Music Line**

[illegible] **St-Vincent**
7; 9,15; 11,15; 15,30; 17,30 **St-Vincent mattino**
7,45 **Oroscopo**
9,20 **Rsv Super compilation**
10,15 **Attualità cinem[illegible]**
14 — **Energy Hit Disco**
17,30 **Soul & Dance music**
21 — **Night Rhythm**

Radio Monterosa
7,08; 7,47; 10,50; 11,55; 17,50 [illegible] **Traffic**
8; 15,25 **Digit News locali**
9; 11; 13 **Cnr News**
9.10 **Liscio in allegria**
15,30 **Rock Café,** con A. Mensa
20,10 **Ballando appassionatamente**

● **Eventuali errori e variazioni [illegible] programmi sono causati dalla non tempestiva comunicazione da parte delle emittenti**

C'E' SEMPRE UN FILM CHE VALE LA PENA DI VEDERE AL CINEMA
VOLA AL CINEMA SULLE ALI DELLA FANTASIA
CINEMA E' BELLO SUL GRANDE SCHERMO

Biathlon, rassegna tricolore per i giovani a Bionaz

Argento a Cianciana nei campionati italiani

BIONAZ. E' il secondo posto di Corrado Cianciana il miglior risultato ottenuto dagli atleti della Valle d'Aosta nella gara sprint dei campionati italiani giovani di biathlon. La manifestazione, valida per le categorie allievi e aspiranti, abbinata la quinta «nazionale giovani» per gli juniores, si è svolta ieri sulle nevi di Bionaz. A parte la medaglia d'argento di Cianciana, nessun altro valdostano è salito sul podio tricolore, anche i piazzamenti tra i primi 15 sono stati numerosi.

Nella categorie allieve il titolo è andato a Ilaria Bernardini, del sodalizio Dolomitica, che ha fatto segnare il tempo di 16' netti sul percorso di 4 km; tra le valdostane 4ª Genny Guala, con un distacco di 38" (6" dal podio), 6ª Elisa Poletti a 45", 8ª Selena Favre a 1'20", 11ª Josianne Navillod a 1'32".

Tra gli allievi successo di Danilo Sartore del Festiona, che ha compiuto la sua gara, sulla distanza di km, in 18'01"; al 5° posto si è piazzato Joel Désandré a 50"8, al 13° Marco Frassy a 1'48".

Il titolo aspiranti femminili (in gara sui km) è stato vinto da Michela Ponza del Gardena in il tempo di 23'37"; al 4° posto Dominique Vallet con un ritardo di 2'47", al 5° Claudia Messelod a 3'44", al 6° Elisabetta Giacomini a 3'47" e all'8° Emilie Jordaney a 4'51".

Nella categoria aspiranti maschili (percorso di 7,5 km) il titolo di campione italiano è stato assegnato all'altoatesino Christian Hofer, che ha fatto segnare il tempo di 27'51". Secondo posto per il valdostano Corrado Cianciana, al traguardo con un ritardo di 23" e tre errori nella prima serie di tiri. Gli altri valdostani hanno «raccolto» il 5° posto con Cleto Vallet a 1'38", il 7° con Albert Bétemps a 2'23" e il 10° con Ruben Montagnoli a 2'46".

Nella «nazionale giovani» per juniores (10 km maschile) Stefania Poletti ha ottenuto il 6° posto, Nicoletta Pugliero il 7°, Flavien Jordaney il 3°, Fabio Cianciana il 4°, René Vuillermoz l'8° e Christian Favre il 12°. Oggi si disputeranno le gare a staffetta. [gio. mac.]

Flavien Jordaney è arrivato al terzo posto nella «nazionale giovani» di

Gli incontri di sport popolari in calendario oggi pomeriggio in Valle

Fiolet, subito la partitissima

Il torneo si aprirà con la sfida tra i campioni del Saint-Christophe e i rivali di sempre del Porossan. Nello tsan scontro al vertice del girone B tra Saint-Christophe e Châtillon

AOSTA. Per gli sport popolari, attenzioni rivolte al fiolet oggi. Il campionato di serie A prevede subito lo scontro tra i campioni del St-Christophe e i rivali di sempre del Porossan. La giornata propone anche: Valpellline-St-Christophe II, Etroubles-Charvensod e Bosses-La Thuile. La seconda giornata di serie B: Etroubles II-Charvensod, Gignod-Etroubles III, Allein-Pré-St-Didier e Arpuilles-Sarre; sarà a riposo Morgex.

Per quanto riguarda il campionato dello tsan, c'è relativo interesse per il girone A, mentre tutte le attenzioni sono rivolte al girone B, il classico «girone di ferro». Per il raggruppamento A, il Verrayes non dovrebbe grossi problemi ospitando il Quart II, il Pollein vuole confermare il suo buon momento giocando sul terreno di un Montjovet che deve assolutamente fare punti importanti, così come il Valtournenche, partito molto bene, che giocherà sul campo dello Châtillon II. Nel girone B, c'è già scontro al vertice tra il St-Christophe e lo Châtillon. Gli ospiti favoriti, ma i «toblèns» cercano la sorpresa. Il Quart cercherà di rimanere in vetta alla classifica giocando il derby con Nus chiamato a un pronto riscatto dopo lo scivolone della prima giornata; il Brisma affronterà il St-Vincent.

In serie B, confronti tra Verrayes II e Challand-St-Anselme II, Montjovet II e Brisma II, Saint-Vincent II e Brusson, Nus II e St-Denis, Pollein II e Challand-St-Anselme e Chambave ed Emarèse.

Per quanto riguarda la rebatta, il 40° campionato, a cui partecipano 53 squadre, propone solo gare di Terza, Quarta e Quinta Categoria. [r. s.]

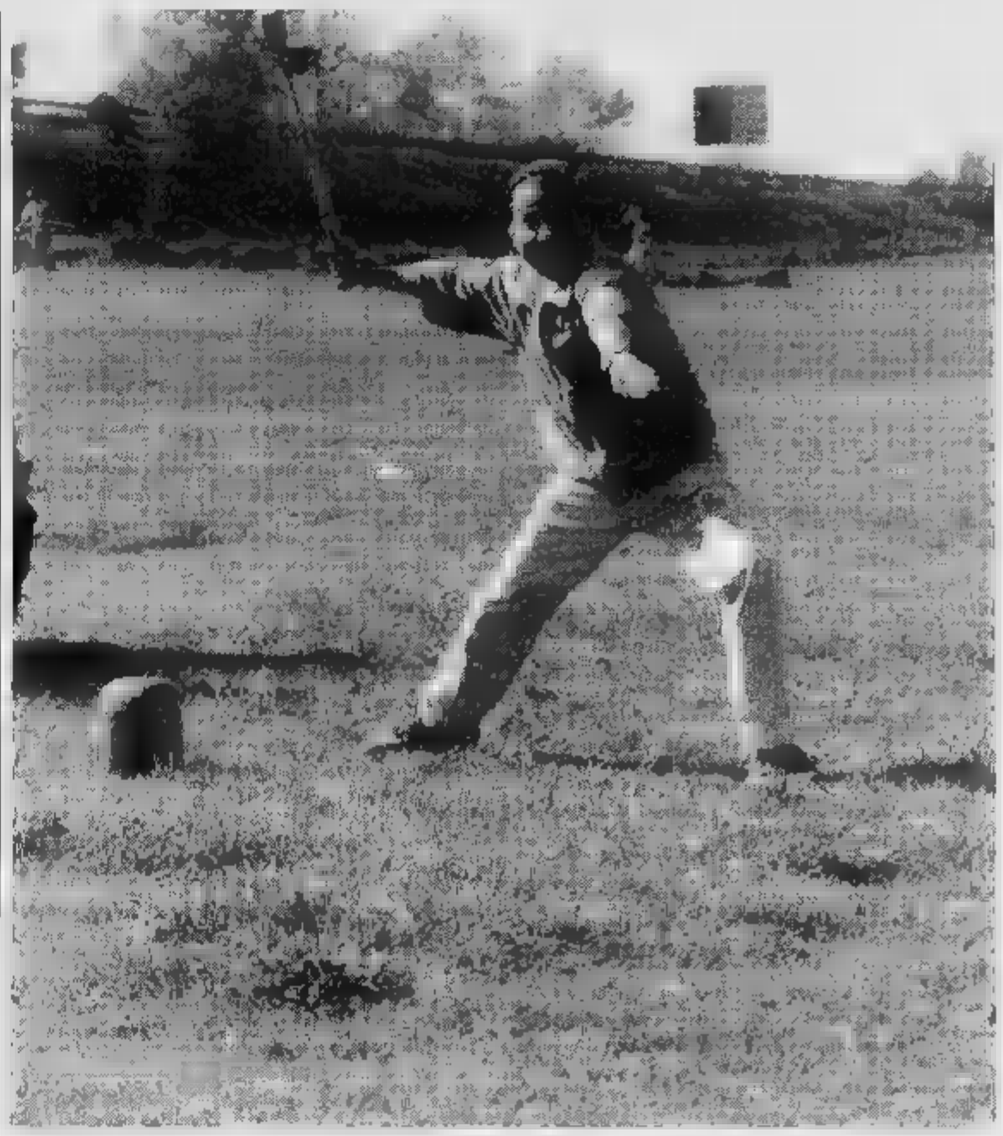

Un giocatore di fiolet alla battuta. Oggi il campionato prevede lo scontro tra i campioni del St-Christophe e il Porossan

SCI ALPINISMO

Via alla stagione

Le iscrizioni al Trofeo «Miserin»

CHAMPORCHER. La stagione dello sci alpinismo si apre in Valle con una «classica». E' stata presentata nei giorni scorsi la 12ª edizione del «Trofeo Santuario lago Miserin», gara valevole come prova unica del campionato italiano a coppie, in programma domenica prossima nell'alta valle di Champorcher. La spettacolare prova di sci alpinismo è organizzata da Sci club e Pro loco di Champorcher, insieme con la 7ª Comunità montana Monte Rosa.

Possono partecipare coppie composte da due atleti appartenenti alla stessa società sportiva o corpo militare affiliati alla Fisi o ad un'altra federazione straniera, purché abbiano compiuto i 18 anni. Le iscrizioni sono aperte fino alle 18 di sabato. Ogni concorrente dovrà avere, oltre al materiale tradizionalmente utilizzato nelle gare di sci alpinismo, anche uno zainetto o marsupio contenente copripantaloni e giacca a vento leggera. La giuria controllerà l'attrezzatura alla partenza. La partenza in linea, alle 8,30, da località Chardonney.

Entro le tre ore successive gli atleti in gara dovranno transitare al punto di controllo del lago Miserin. Il percorso del «Trofeo Santuario Lago Miserin» attraverserà i punti più spettacolari della vallata. Dai 1400 metri di Chardonney i concorrenti raggiungeranno, attraverso Laris, gli oltre 2400 metri di Cimetta Rossa (punto più alto di arrivo degli impianti di risalita), per poi scendere ai 2200 metri del rifugio Dondena. Di lì gli atleti risaliranno i 2600 metri del lago Miserin, per poi attraversare il punto più alto della gara: la «Rosa dei banchi» a 2800 metri. Scenderanno verso il rifugio Dondena, poi il ponte delle Maddalene e infine il ritorno verso il traguardo di Chardonney. Il percorso totale è lungo 20 chilometri. La premiazione sarà alle 15. La società vincitrice otterrà il «Trofeo Santuario Lago Miserin», mentre gli atleti riceveranno rimborsi spese proporzionali al piazzamento ottenuto. [s. ser.]

SPORT FLASH

TENNIS

Medaglia d'argento e Dufour nei campionati italiani ragazzi

La giornata inaugurale dei campionati italiani ragazzi e nordico ha portato una medaglia d'argento alla squadra valdostana. E' stato Andrea Dufour, dello Sci club Brusson, a salire sul podio ieri a Cesana di Roana (Vicenza), nella km vinta dal trentino Andrea Paoli. Il valdostano ha perso il titolo per 17". Buon piazzamento di Simone Jeantet (Sarre), classificatosi 8°, mentre 12° è finito Remy Charbonnier (Drink) e 23° Remy Costaz (La Salle). Nella 4 km femminile la squadra valdostana ha piazzato atleta nelle prime 15. Miglior risultato per Josianne Degioz (Valsavarenche), che ha ottenuto il 6° posto. Oggi le staffette concludono i campionati italiani.

PALLAVOLO

La rassegna europea sulle nevi e Courmayeur

Martedì Courmayeur ospita una gara del campionato europeo gobbe. La prova si svolge su due piste parallele a eliminazione diretta. Gli atleti vengono giudicati in base alla velocità, stile, tecnica e sull'esecuzione di due salti spettacolari. Il programma prevede l'apertura delle piste per le prove alle . A mezzogiorno, le eliminatorie, la vera.

CALCIO, SECONDA

Doppio derby valdostano in programma oggi

Due derby oggi nel campionato di Seconda categoria: Grand Paradis-Coumba Freide e Champdepraz/Montjovet-Saint-Pierre. Le altre partite: Hône/Arnad-Bollengo, Saint-Christophe-Loranzese, Forno-Valdigne Mont Blanc, Vallorco-Lega Dora Burolo e San Grato Eporedia-Salassa.

CALCIO, ECCA

Il Valle del Lys ospite del Chi o

Trasferta a Chiaverano oggi per il Valle del Lys, capolista del campionato di Terza categoria. Gli altri incontri: Anpi Elter-Villeneuve, Nitri Renault-Montaltese, Borgofranco-Riviera dalle Alpi, Lessolo-Chambave, Settimo Vittone-Issogne e Samone-Valle d'Aosta.

CORSI DI AUTOCAD
N. 2 corsi per l'utilizzo del programma AUTOCAD
Il primo di introduzione
una durata complessiva di 20 ore
Il secondo per l'utilizzo
a livello professionale
ed ha la durata complessiva di 36 ore
Tutte le informazioni telefonando allo G.M. 0165/238126

FORD - OPEL - PEUGEOT
- VASTO ASSORTIMENTO USATO
DIVITAUTO
AOSTA - Via Monte Vodice, 13 - Telef. 0165/43.278

TRIBUNALE DI GENOVA
FALLIMENTARE
Fallimento: "I.C.T. Impresa Costruzioni Turistiche S.r.l."

Avviso vendita immobili all'incanto

Il giorno 18 Aprile 1996 alle 10 Sala Pubbliche Udienze della 1ª Sezione Civile del Tribunale di Genova (Palazzo di Giustizia) davanti al Giudice Delegato, saranno posti in vendita all'incanto i seguenti beni e precisamente:

LOTTO 3°: Appezzamento di terreno sito in Comune Valtournenche (AO) fraz. Breuil Cervinia, in zona F18, PEh2 e FP, per mq 25.505 circa. Prezzo base lire 158.000.000 cauzione lire 15.800.000 aumento minimo lire 2.000.000 deposito spese lire 30.000.000.

LOTTO 6°: Appezzamento di terreno sito Comune Valtournenche (AO) fraz. Breuil Cervinia, lieve pendenza, fiancheggiato tre dalla strada, ricoperto da prato, per mq 1040 circa. Prezzo base lire 125.000.000 cauzione lire 12.500.000 aumento minimo lire 2.000.000 deposito spese lire 24.000.000.

Le domande di partecipazione in carta bollo da lire 20.000 accompagnate da due assegni circolari su piazza di Genova intestati Cassiere Provinciale delle Poste di Genova con controllore per gli importi pari alla cauzione ed al deposito delle spese, dovranno essere presentate la mattina stessa dell'incanto nelle mani del Cancelliere.

I partecipanti dovranno inoltre muniti un valido documento di riconoscimento e del di Codice Fiscale.

Per maggiori informazioni rivolgersi Cancelleria Fallimentare ovvero al curatore dr. Giambattista Poggi con Genova Via XX Settembre n. 18/5 Tel. 542724.

Calcio, partita verità per i rossoneri che oggi ospitano il Viareggio

L'Aosta si gioca la stagione

Dopo i risultati deludenti delle ultime tre giornate, la squadra di Donati è obbligata a vincere se vuole ancora sperare nella C2. «E' giunto il momento di stringere i denti»

Il «summit»

Pavan incontra i due Mazzola

Il general manager dell'Aosta Ferruccio Mazzola

AOSTA. «Il presidente ha assicurato che manterrà fede agli impegni assunti e intende festeggiare, a fine campionato, il ritorno tra i professionisti. Se la squadra riuscirà a incamerare sei punti nelle sfide contro il Viareggio e contro il Pisa, ci sarà anche un riconoscimento particolare per i giocatori. Per lunedì Massimo Pavan ha assicurato che saranno saldate tutte le pendenze societarie». Ferruccio Mazzola è rientrato ad Aosta rinfrancato dopo il colloquio avuto con il responsabile della società rossonera.

Giovedì mattina a Milano il general manager e Pavan hanno avuto un incontro per fare il punto della situazione societaria, ma non si è parlato soltanto dell'Aosta. Al «summit» era presente anche Sandro Mazzola, così i discorsi sono scivolati anche sulla possibilità dell'arrivo in Valle dell'Inter per il ritiro pre campionato. I neroazzurri dovrebbero svolgere la preparazione a Sarre e alloggiare all'«Etoile du Nord», e rimane ancora qualche nodo da sciogliere sulla definizione della trattativa e l'amministrazione regionale. Se tutto andrà a buon fine, sembra, saranno tre le formazioni di serie A che arriveranno in Valle quest'estate: la Juventus a Châtillon, la Sampdoria a Cogne (la presenza dei bianconeri e dei blucerchiati è ormai certa) e appunto l'Inter, e la possibilità di organizzare un triangolare di grande richiamo. [s. b.]

AOSTA. La partita della verità. L'Aosta è a oggi contro il Viareggio (inizio alle 15 al Puchoz) una risposta agli interrogativi che sono sorti nelle ultime giornate. Le sconfitte sul campo della Colligiana e in casa contro il Saluzzo e il pareggio esterno di domenica scorsa contro il fanalino di coda Nizza Millefonti hanno fatto scattare l'allarme in casa rossonera. La squadra del presidente Pavan ha perso la leadership e si trova adesso a tre lunghezze dal Pisa, con la prospettiva di affrontare lo scontro diretto, in programma tra sette giorni in terra toscana, è un distacco preoccupante.

«Se abbiamo conquistato un solo punto nelle ultime tre partite - dice l'allenatore Nando Donati - è perchè qualcosa evidentemente non funziona. Nelle analisi che sono state fatte sul nostro momento delicato, siamo stati comunque tenuto sufficientemente conto delle continue assenze che ci hanno notevolmente penalizzato. Non siamo certo il Milan oppure la Juventus, che possono sostituire Savicevic e Baggio oppure Vialli e Padovano senza risentirne in modo particolare. Se ci vengono a mancare alcune pedine chiave, com'è successo ultimamente, diventiamo una formazione normale».

«Dobbiamo ritrovarci, per non aver poi eventualmente nulla da rimproverarci a fine campionato - aggiunge Donati -. Sono è convinto che si possa raggiungere la C2. Se poi il Pisa oppure la Biellese si dimostreranno più bravi di noi, non ci spetterà altro compito che quello di complimentarci con gli avversari. Dalla partita con il Viareggio mi aspetto dei progressi della squadra e, soprattutto, degli atteggiamenti improntati alla massima tranquillità: di espulsioni, ultimamente, ne abbiamo già sommate ben oltre il dovuto».

Sarà comunque ancora un'Aosta in emergenza quella che affronterà il Viareggio. Oltre alle certe di Pugliatti, Seri e Stafico (tutti squalificati), potrebbero aggiungersi i forfait di Campedelli, Di Vincenzo, Formanelli e Zaniolo per precarie condizioni fisiche. Donati conta però sul recupero dei quattro giocatori, «anche perchè è giunto il momento di stringere i denti - sottolinea il tecnico rossonero - e di dimostrare che non manca certo la voglia di lottare. La formazione la deciderò soltanto all'ultimo momento, in base alla disponibilità dei giocatori che sono alle prese con guai muscolari».

Il portiere rossonero Alberto Fontana

Nelle ultime tre giornate, l'Aosta ha incassato quattro reti senza andare a segno. Un ruolino di marcia inconsueto per i rossoneri. «Il fatto che siamo riusciti a imporci sul Nizza Millefonti - ammette il portiere Alberto Fontana - è sintomatico del momento difficile che stiamo attraversando. C'è stato un calo fisico e mentale, dovuto a diversi fattori, primo fra tutti il nervosismo che è sorto per la mancanza di risultati. Ci serve un successo per ritrovare il giusto morale».

«I continui cambi di formazione, dovuti agli infortuni e alle squalifiche - aggiunge l'estremo difensore - hanno inciso notevolmente sul collettivo. Non abbiamo saputo sfruttare il calendario favorevole, però abbiamo ancora la possibilità di vincere il campionato. Al passaggio in C2 ci crediamo. Non siamo certo rassegnati e lo dimostreremo sul campo».

Sigfrido Beneyton

Serie D, la trasferta del Saint-Vincent/Châtillon

Partita a Moncalieri per trovare la salvezza

SAINT-VINCENT. Passa da Moncalieri la strada verso la salvezza del St-Vincent/Châtillon. I biancoazzurri rendono visita ai torinesi, l'imperativo di conquistare un risultato positivo per avvicinare il traguardo della permanenza in serie D. A 6 giornate dalla conclusione i termali, a quota 30 con il Pontedecimo, hanno alle spalle Asti (29 punti), Saluzzo, Torrelaghese (26) e Nizza Millefonti (16). Con 4 retrocessioni, la posizione della compagine presidente Barbaro è tutt'altro che tranquilla.

«Sappiamo benissimo di correre rischi - dice l'allenatore Piero Ciri -, siamo anche consapevoli di avere le forze per raggiungere la salvezza. Forze che dobbiamo però dimostraro di possedere sul campo e soltanto a parole. In settimana ho parlato chiaro ai ragazzi, pretendo il massimo impegno. Anche se nelle ultime giornate abbiamo conquistato un solo punto (sconfitta a Pogliboni e pareggio casalingo con il Pinerolo, ndr), la squadra mi è piaciuta come carattere e questo mi lascia ben sperare per il finale del campionato».

Jazek sarà schierato oggi nell'attacco del Saint-Vincent/Châtillon

«La quota salvezza, dopo i risultati di domenica scorsa, è a 38 punti e non più a - aggiunge il tecnico termale -. Non dobbiamo sperare nelle disgrazie altrui per rimanere in serie D, ma incamerare punti. A Moncalieri ci sarà da lottare perchè i torinesi fanno dell'agonismo la loro arma migliore. La compagine Mosso è stata la rivelazione della prima parte della stagione, ma adesso sembra essersi spenta. Guai a sottovalutare i piemontesi».

Tra i biancoazzurri mancheranno Clerino, Lessio (squalificati), De Tommaso (infortunato) e Gianni Rubino (non recuperato dopo il lungo stop per l'operazione ai legamenti del ginocchio). Novità tra i termali sarà il rilancio di Jazek Bak. «Il giocatore polacco affiancherà Santoro in attacco - spiega Ciri -. Lo presenterò come seconda punta, avendo già un centrocampo sufficientemente coperto in tutti i ruoli. Il Moncalieri è reduce da una pesante sconfitta (3-0 a Castelnuovo Garfagnana, ndr), ma proprio per questo si preannuncia molto desideroso di riscatto. Il tecnico torinese può, tra l'altro, contare su alcuni giocatori di provata esperienza, capaci di dare un'impronta personale al confronto».

Il St-Vincent/Châtillon dovrebbe presentare Brogi tra i pali, Botta e Cavaglieri marcatura, Mirisola libero, Moschetta sulla sinistra e completare il pacchetto arretrato, Periotto, Pietro Rubino e Calamita a centrocampo, Santoro e Bak in attacco. [s. b.]

PROMOZIONE

La squadra allenata da Nando Statti affronterà oggi alle 15 il Fenusma di mister Carmine Adamo

Il giorno del derby sul campo di Sarre

L'undici del presidente Sterpone ha battuto per 2-0 il San Gillio

AOSTA. E' il giorno del derby nel campionato Promozione. Il calendario propone la sfida tra il Sarre/Cogne e il Fenusma (alle 15 a Sarre). Il cammino delle due squadre valdostane è stato finora altalenante. Dopo un girone di andata deludente, il Fenusma ha dato segni di risveglio e si è portato al 4° posto in classifica, mentre il Sarre/Cogne è ancora coinvolto nella lotta per la salvezza.

I biancoazzurri possono contare sul fattore campo per cercare di riscattare la sconfitta (2-0) patita nella fase ascendente del campionato. La squadra del presidente Sterpone ha conquistato un successo fondamentale nel recupero di mercoledì contro il San Gillio, portando a 7 punti il vantaggio sul Borgaro, penultimo (saranno le squadre che retrocederanno).

«Anche abbiamo avvicinato il traguardo della permanenza in Promozione con la vittoria ottenuta nel recupero - sottolinea mister Nando Statti -, non dobbiamo rilassarci. Il derby è certo partita che fa mancare le motivazioni, ma è anche una sfida con mille insidie. Il Fenusma attraversa un buon momento di forma e sarà agevole fermarli, però ci teniamo a regalare ai tifosi un successo di prestigio. Non potrò schierare Dayné e Paillex, Degioz e Fiorano forse per le imperfette condizioni fisiche».

Un momento dell'ultimo derby valdostano del campionato di Promozione. Il Fenusma e il Sarre Cogne

Il Fenusma farà affidamento sulla forza del reparto offensivo (secondo miglior attacco del girone, dopo quello della capolista Volpiano), ma tra i blucerchiati mancheranno Adamo, Perron e ogni probabilità, anche Mammoliti. Obiettivo dei castellani è di recuperare altro terreno per chiudere il campionato nelle prime posizioni della classifica.

«Ho visto il Sarre/Cogne in azione nel recupero contro il San Gillio - dice l'allenatore Carmine Adamo -. La squadra di Statti ha dimostrato di essere decisa a togliersi al più presto dalla zona pericolose. Ci troveremo di fronte un avversario temibile, sarà indispensabile giocare con la massima determinazione. La speranza è che la partita scorra binari della correttezza, anche se non mancherà l'agonismo». [s. b.]

IL VOSTRO USATO
USATELO PER PASSARE A FIORINO.

Per chi passa a Fiorino ultimo

3 MILIONI

per il vecchio usato

E inoltre, eccezionali offerte di finanziamento:
PER PANDA VAN
10.000.000 PER UNO VAN
10.000.000 PER SCUDO
15.000.000 PER MAREMGO
15.000.000 PER FIORINO*
20.000.000 PER DUCATO
IN 20 MESI A

Fiorino ha superato un nuovo record, quello della supervalutazione più ricca. Fino al 31 marzo il vostro vecchio veicolo commerciale vale almeno 3 milioni per passare ad un nuovo Fiorino e se vale di più verrà supervalutato. Lasciate alle spalle i vecchi problemi, passate ai nuovi record di Fiorino: volume interno 3,2 metri cubi, portata utile 620 kg, lunghezza interna 1,78 m, eccezionale confort, idroguida, insuperabile varietà di gamma. E non dimenticate tutti gli altri veicoli commerciali Fiat che vi aspettano questo mese finanziamenti straordinari. Adesso sapete come dare una marcia in più ai vostri affari. Non vi resta che partire.

FIAT veicoli commerciali
L'ITALIA CHE LAVORA

Esempio di finanziamento. Importo L. 15.000.000. Numero rate: 20. Importo rata: L. Spese pratica: L. 250.000 TAN 0% TAEG 1,91%. Offerta non cumulabile, valida fino al 31/3/96 sui modelli in rete salvo approvazione . Per ulteriori informazioni consultare i fogli analitici pubblicati a termine di legge.

* L'offerta finanziamento è cumulabile la supervalutazione dell'usato.

CONCESSIONARIE FIAT DELLA PROVINCIA DI AOSTA

S.I.C.A.V. AOSTA • NUOVA AUTO ALPINA AOSTA

Fingerma finanzia la vostra Audi A4 Avant. Numero Verde 1678 53049. Audi A4 Avant 1.8*: 1781cc. 92kW/125CV 201km/h - Audi A4 Avant 1.8 Turbo*: 1781cc. 110kW/150CV 218km/h - Audi A4 Avant 1.9 TDI: 1896cc. 81kW/110CV 192km/h - *Fornibile anche con trazione integrale quattro®

Ci muoviamo tutti nello stesso modo.

Ma poi, qualcuno, se ne va per la sua strada.
Nuova Audi A4 Avant.

Venite a provarla il 16 e 17 marzo presso i Concessionari Audi.

Audi
All'avanguardia della tecnica

A CURA DELL'UNIONE INDUSTRIALE DI ASTI

UNIONE INDUSTRIALE DELLA PROVINCIA DI ASTI

Un documento sul settore vitivinicolo

L'industria impegnata per il comparto vitivinicolo

L'Unione Industriale di Asti e il suo Presidente Dott. Alberto Contratto sono stati i registi di una importantissima riunione a livello regionale il cui obiettivo era quello di elaborare un documento sul delicato tema della politica vitivinicola della Regione Piemonte in vista di importanti appuntamenti nell'ambito di discussioni strategiche che si svolgeranno a livello Comunità Europea.
Coordinati dal capo gruppo del settore Dott. Ottavio Riccadonna i più qualificati rappresentanti delle aziende del settore operanti nella Regione hanno stilato un preciso documento che si affianca all'intervento dell'Assessore all'Agricoltura della Regione Piemonte Giovanni Bodo.
Per facilità di lettura e confronto riproduciamo entrambi i documenti.

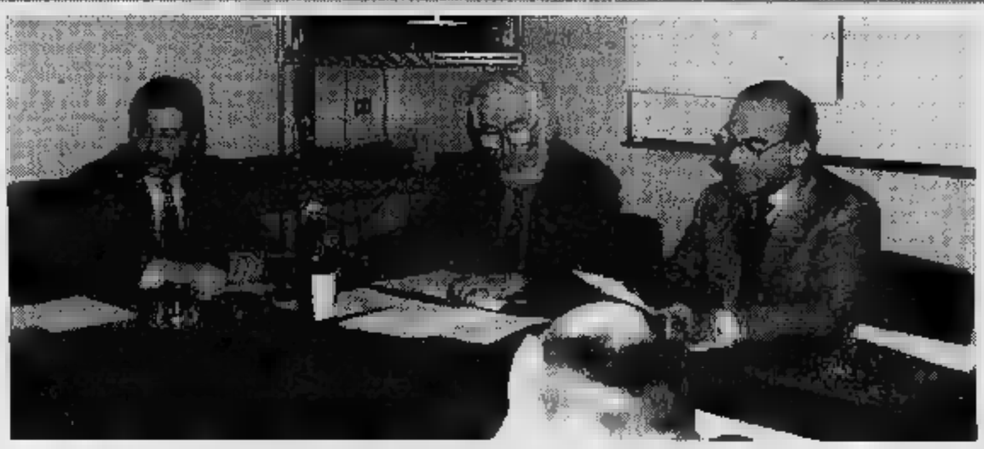

Nella foto: al centro il dott. **Alberto Contratto** Presidente dell'Unione. Alla sua sinistra il dott. **Ottavio Riccadonna** Capo Gruppo Vini. Alla destra il dott. **Giuseppe Garrone** Direttore dell'Unione Industriale.

Sintesi intervento di Giovanni Bodo - Assessore all'Agricoltura della Regione Piemonte

1. I "programmi regionali di adattamento della viticoltura" (titolo I artt. 3-11 della proposta) siano gestiti dalle Regioni a livello dell'intera regione amministrativa o meglio ancora a livello sub-regionale.
Questa richiesta è importante in quanto il Piemonte è caratterizzato da 2 viticolture diverse: la prima rappresenta il 95% della superficie vitata ed il 97% della produzione di vino è contigua, abbraccia le province di Cuneo, Asti, Alessandria e rappresenta il territorio compreso nella D.O.C. Piemonte; la seconda comprende tutta la fascia pedemontana che partendo da Salazzo arriva fino alla Valle Ossola, caratterizzata da una viticoltura molto dispersa, poco rappresentativa dal punto di vista produttivo (5% della superficie regionale a vigneto e 5% della produzione di vino), ma egualmente importante dal punto di vista sociale, culturale, paesistico e con punte qualitative eccellenti. Risulta quindi chiaro che i programmi devono essere puntuali e diversificati.
2. La possibilità di avere a disposizione una quota di nuovi impianti, limitata alle zone come quella piemontese che hanno un bilancio del vino pesantemente spostato verso la commercializzazione (il Piemonte produce circa tre milioni di ettolitri di vino e ne commercializza più del doppio) per poter evitare delle crisi dovute alla scarsità di prodotti V.Q.P.R.D. che creano spinte al rialzo della materia prima uva e di conseguenza spiazzano i mercati di vendita del vino. La quota di nuovi impianti sarebbe gestita dalla Regione per poter programmare ed indirizzare le produzioni future all'interno dei "programmi regionali di adattamento della viticoltura", quindi sotto il costante controllo della Unione.
3. La possibilità di vietare, per le stesse regioni espresse al punto precedente, l'abbandono delle superfici vitate con contributo, specialmente nelle aree più vocate.
4. Sempre per le motivazioni suesposte, la possibilità di essere esclusi dall'obbligo della distillazione in quanto i produttori della nostra Regione si trovano costretti a soddisfare tale obbligo acquistando vino in altre regioni d'Italia.
5. La possibilità di integrare i redditi dei viticoltori che si trovano ad operare in condizioni molto restrittive ed in zone dove la viticoltura si può definire eroica, ma rimane l'unica forma di coltivazione possibile, l'abbandono degli insediamenti umani ed il conseguente disastro idrogeologico dei terreni.
6. Il riconoscimento dell'anagrafe vitivinicola istituita con la L.R. 39/80 ed operante, in Piemonte, da oltre un decennio base per la costituzione di uno schedario viticolo semplificato (Titolo x artt. 61-68 della proposta) per poter partire immediatamente con i "programmi regionali di adattamento della viticoltura" non appena la riforma sarà approvata.

Osservazioni dell'industria alla politica per il comparto vitivinicolo piemontese

1. Si condivide l'indicazione data con la raccomandazione che nella definizione dei programmi prospettati e nella successiva applicazione, siano coinvolti con ruolo determinante gli organismi rappresentativi dell'intera filiera produttiva.
2. Se ne condivide l'impostazione, ma si considera controproducente ai fini fin qui auspicati, il richiamo al ruolo predominante della commercializzazione di vino non piemontese da parte delle aziende. Parrebbe però molto opportuno richiedere all'Unione Europea la concessione di superfici in "Quota reimpianti" come compensazione degli ettari persi dal Piemonte in zone altamente vocate e che non han potuto essere sostituite per i vincoli posti dalla regolamentazione comunitaria.
Nella fattispecie sarebbe possibile il ricorso alla regolamentazione specifica per i reimpianti, con conseguente programmazione delle nuove superfici sia per le varie aree viticole che per denominazione di origine controllata, cosa non possibile con la regolamentazione vigente per i "nuovi impianti".
3. Si condivide la finalità del punto specifico, ma proprio per la preziosità del patrimonio ampelografico della nostra Regione, si suggerisce di individuare un sistema di controllo annuale (anagrafe vitivinicola, Comuni, ecc.) di aree vitate abbandonate senza richiesta di contributo di trasferimento.
4. Se ne condivide l'impostazione che mira a sanare una evidente anomalia del sistema.
5. Si concorda sulla proposta con la viva raccomandazione di distinguere le diverse situazioni sia dal punto di vista geografico che di azienda (piccola, media), che di caratterizzazione produttiva, per ognuna delle quali dovranno essere previsti specifici interventi.
6. Si concorda in toto sulla necessità di ottenere il riconoscimento dell'anagrafe vitivinicola, che consentirebbe operativa attuazione ai punti precedenti, specie se finalizzata alla programmazione del settore.

Piccole imprese

Una ricetta per gestire i flussi finanziari

Anche nelle imprese di piccole dimensioni sovente, sia in relazione al tipo di settore in cui operano, sia perché la necessità di ridurre i costi lo impone, si manifesta la necessità di gestire ed ottimizzare i flussi di cassa cioè ottimizzare ed armonizzare le eventuali eccedenze o i momentanei deficit di cassa dovuti al susseguirsi di incassi e pagamenti.
In sostanza, si tratta di calare, in realtà di dimensioni diverse, quello che per i grossi gruppi industriali prende il nome di "gestione della tesoreria", funzione a cui, sovente, sono preposti numerosi managers.
Con il corso "La gestione della tesoreria nelle piccole e medie imprese" si è voluto proprio intervenire con l'obiettivo di fornire ai partecipanti **tecniche e strumenti che permettono di tenere sotto controllo la liquidità generata od assorbita dalla gestione aziendale, pianificando nel breve termine le movimentazioni della tesoreria per fronteggiare eventuali eccedenze e deficit di cassa.**
Il corso, organizzato dalla S.I.A. S.r.l., che si svolgerà presso la sede dell'Unione Industriale di Asti **mercoledì 20 marzo 1996** rientra nel programma **"coupons per la formazione"** nato, come è noto, da un'intesa tra Camera di Commercio e Unione Industriale destinata a favorire l'aggiornamento professionale del personale di tutte le imprese operanti in provincia mediante l'erogazione di contributi a copertura dei costi di partecipazione a corsi e seminari.
Il programma di dettaglio dell'iniziativa è il seguente:
- La determinazione dei flussi finanziari aziendali
- Significato ed utilizzo del cash-flow
- Struttura patrimoniale/finanziaria del bilancio societario: relazione investimento/finanziamenti a breve e a lungo periodo
- Indici di liquidità, indebitamento e copertura immobilizzi
- Le alternative di finanziamento a disposizione delle Aziende: leva finanziaria
- Gli aspetti finanziari della pianificazione aziendale
- La tesoreria aziendale:
* L'organizzazione della tesoreria aziendale
* I rapporti con l'esterno e con le altre funzioni aziendali
* Il supporto informatico alla gestione della tesoreria
- Il cash management
* Il budget e
* La situazione di tesoreria
* La previsione dei flussi monetari
* Il controllo delle condizioni pattuite
* Il monitoraggio dell'utilizzo fidi
* Reporting e tesoreria

Ulteriori informazioni sia sul corso che sul programma **coupons per la formazione** potranno essere richieste alla Segreteria della S.I.A. S.r.l. (Tel. 0141-436965) che, come noto, cura la realizzazione di tutte le iniziative di formazione organizzate dall'Unione Industriale.

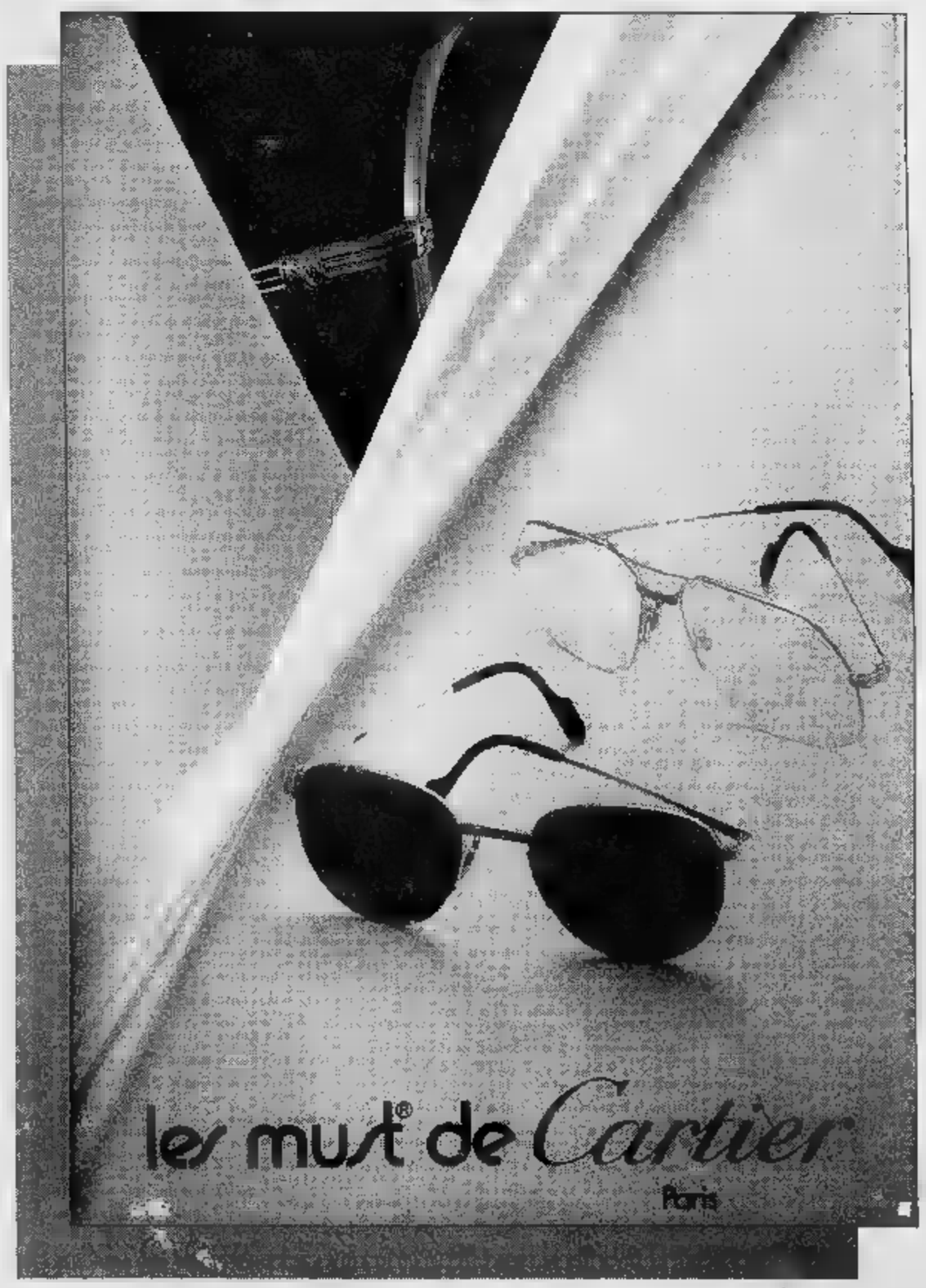

OTTICA
BELLA

ASTI
Corso Einaudi, 64
Via Emanuele Filiberto, 6

Società Spettacolo Mario Nosengo
1ª Stagione Teatrale Astigiana
LUNEDI' 18 MARZO - ore 21.15
Teatro Sociale di Nizza Monferrato

Biglietto intero: L. 30.000
Biglietto ridotto (giovani, studenti universitari, ultrasessantacinquenni e iscritti UTEA): L. 23.000

Informazioni: Pelletteria Bertoli, p.zza S. Secondo, 5 - Asti - tel. 0141/593.707 e Teatro Sociale di Nizza Monferrato, Via Trento, 3 - Nizza - tel. 0141/721677
Compagnia Mario Nosengo tel. 0141/271323

VALERIA MORICONI
in
LA MADRE CONFIDENTE
di
MARIVAUX

Traduzione di VITTORIO SPIGA

Con CHIARA MUTI, CARLA CHIARELLI, RICCARDO ONORATO, TONI BERTORELLI, NINO BIGNAMINI

MADAME ARGANTE	*VALERIA MORICONI*
ANGELIQUE	*CHIARA MUTI*
LISETTE	*CARLA CHIARELLI*
DORANTE	*RICCARDO ONORATO*
ERGASTE	*TONI BERTORELLI*
LUBIN	*NINO BIGNAMINI*

regia FRANCO PERO'

scene e costumi ANDREA TADDEI
musiche ANTONIO DI POFI

produzione TEE TEATRO STABILE DELLE MARCHE

BERSANO

Ogni giorno nei ristoranti, nei bar, negli alberghi
si propongono e si bevono vini Bersano
Quando si pensa all'enologia piemontese
è molto probabile che qualcosa, un ricordo,
un'esperienza, ci riporti alla mente Bersano
Con questi vini si sono condivisi momenti di felicità,
di intimità, di profonda amicizia e di serena quotidianità
Da sempre Bersano accompagna la vita
di chi ama le cose buone e belle

BERSANO Vini e Spumanti Classici Piemontesi
UNA GARANZIA ■ TERRE ■ UOMINI E DI TRADIZIONI

CARNI BIANCHE
SPECIALITÁ NOSTRANE
DIRETTAMENTE A CASA TUA
LA GHERCINA
AZIENDA AGROALIMENTARE
.14.15

LA STAMPA
ASTI
E PROVINCIA
Domenica 17 Marzo 1996 Nr 37
Redazione: via De Gasperi 2, telefono 33.252 / 592.268 / Fax 530.224

CARNI BIANCHE
SPECIALITÁ
DIRETTAMENTE A
LA GHERCINA
AZIENDA AGROALIMENTARE
73.14.15

I partiti hanno scelto. Lunedì scade il termine per la presentazione delle liste

E' partita la corsa al voto

Domani l'Ulivo illustra programma e candidature

ASTI. Alle 20 di domani scade il termine per la presentazione delle candidature e delle liste, che esaminate approvate il giorno seguente. La macchina elettorale è dunque in moto, mentre prosegue anche oggi la raccolta delle firme: sono aperti e municipi e funzionano i banchi raccolta istituiti dai partiti.

Gran parte degli schieramenti hanno deciso chi difenderà i loro colori il 21 aprile, giorno elezioni Politiche e per Lega Nord Polo (quest'ultimo ieri sera) è già avvenuta la presentazione delle rispettive «squadre». Domani toccherà all'Ulivo che raduna la stampa nella sala della Provincia (ore 18), presenti i tre candidati. Poi seguiranno le altre forze politiche. Il quadro completo si avrà però dopo l'approvazione delle candidature e delle liste (a condizione che tutti i partiti riescano a raccogliere le firme necessarie per la presentazione dei candidati).

Nella tabella accanto sono riassunti i nominativi coloro che già scesi ufficialmente in campo e gli schieramenti che rappresentano.

ULIVO. Il movimento di Prodi presenta due esordienti su tre: **Dino Scanavino**, sindaco di Calamandrana e vice presidente della Confederazione agricoltori e **Vittorio Voglino**, preside alla Media «Gatti» e segretario provinciale del Ppi di Gerardo Bianco. **Giovanni Saracco**, sindaco Villafranca provinciale ai Lavori pubblici (corre per il Senato) era già stato candidato alla Camera nel '92, però essere eletto.

POLO. Due uomini e una donna per il centro destra. A Nord il ginecologo consigliere comunale di An **Antonio Baudo** Sud l'avvocatessa torinese, di origine astigiana **Maria Teresa Armosino**. Al Senato il presidente dell'Api, il canellese **Lo Giribone**, imprenditore. Tutti sono alla prima esperienza nelle vesti di candidati alle Politiche.

LEGA Confermati i parlamentari uscenti: il regista **Massimo Scaglione** (Senato), il giornalista pubblicista **Paolo Tagini** e l'imprenditore agricolo **Paolo Franzini Tibaldeo** che «gareggeranno» rispettivamente nei collegi Nord e Sud.

CLUB PANNELLA. I pannelliano correranno per loro conto, fuori dal Polo. Candidano due donne: **Fernanda Marchisio**, preside all'Istituto per odontotecnici «Gauss» di Asti e **Tiziana Berini**, già vigile urbano Castagnole Lanze (Camera). Un disegnatore di Fumetti (Dylan Dog) nel collegio «5»: è **Luigi Picatto**, anch'egli di Castagnole.

MSI. I rautiani hanno il loro feudo locale Valfenera da provengono due dei tre aspiranti parlamentari. La trentenne **Roberta Fusco**, imprenditore e il tecnico elettronico **Giuseppe Miccoli**, 34 . Per il Senato si presenterà il torinese **Giuseppe D'Amico**, pensionato.

PENSIONATI. Il movimento sta raccogliendo firme anche nell'Astigiano in appoggio a **Giuseppe Reggio**, pensionato della pubblica amministrazione Vinchio (Senato) al consigliere regionale della lista «Pensionati» **Pierluigi Rubatto** che presenta nella quota proporzionale.

Franco Cavagnino

già scesi in campo

(COLLEGIO ASTI-ACQUI)	
TIZIANA BERINI	(Club Pannella-Referendari)
GIUSEPPE D'AMICO	(Msi-Fiamma tricolore)
LORENZO GIRIBONE	(Polo)
GIUSEPPE REGGIO	(Pensionati)
SARACCO	(Ulivo)
MASSIMO SCAGLIONE	(Lega Nord)
(COLLEGIO NORD)	
ANTONIO BAUDO	(Polo)
FERNANDA	(Pannella-Referendari)
GIUSEPPE MICCOLI	(tricolore)
PAOLO TAGINI	( )
VITTORIO VOGLINO	( )
(COLLEGIO 5 ASTI SUD)	
MARIA TERESA	(Polo)
PAOLO FRANZINI TIBALDEO	(Lega)
ROBERTA	(Msi-Fiamma tricolore)
LUIGI PICATTO	(Club Pannella-Referendari)
DINO SCANAVINO	(Ulivo)

I nomi dei candidati sono elencati in ordine alfabetico.

Affermosità «prima» del . L'eurodeputato Luigi Florio bacia la candidata alla Camera Maria Teresa Armosino. A lato una veduta della sala dell'hotel Salera durante presentazione

IL POLO HA PRESENTATO LA SUA

ASTI. Polo ha scelto il salone dell'hotel Salera per la presentazione, venerdì, dei suoi candidati. Al tavolo relatori i aspiranti parlamentari (Maria Teresa Armosino, Antonio Baudo Lorenzo Giribone), i consiglieri regionali Mariangela Cotto e Luciano Grasso, i segretari di Cdu e Ccd (Pierpaolo Gherlone e Giuseppe Barolo), il presidente provinciale An Sergio Ebarnabo. Tutti hanno preso parola. In un secondo tempo sono arrivati l'eurodeputato Luigi Florio, anch'egli intervenuto e l'ex ministro degli Esteri del governo Berlusconi, Antonio Martino che ha chiuso la serata arringando la platea.

Pubblico numeroso. Tra i volti noti quello di Vittorio Vallarino Gancia, a lungo in predicato per candidatura nel Polo; e poi il sindaco Canelli, Oscar Bielli, consiglieri comunali berlusconiani di An di Asti, ed altri. Tra il pubblico anche numerosi commercianti astigiani. Alle spalle del tavolo dei relatori bandiere dei tre movimenti che sostengono la coalizione: Forza Italia, An e lo scudocrociato di Cdu e Ccd; gli dc si limiteranno ad appoggiare i candidati «azzurri» non avendo loro rappresentanti nelle liste dell'Astigiano. [r. s.]

SEIMILA AD ALBA
DI DIRE: NO AL RE-SOL

Pullman anche dall'Astigiano
Mini-serrata a Vesime

In seimila hanno sfilato ieri ad Alba per protestare contro l'inceneritore re-sol dell'Acna Cengio. Delegazioni sono arrivate anche dalla Valle Bormida astigiana (erano presenti anche la Provincia e il Comune di Asti). A Vesime i negozi hanno chiuso nel pomeriggio.

SERVIZIO A PAGINA 38

ALLEVATORI.

ALLEVATORI. Questa mattina con inizio alle 9,30, si terrà l'assemblea annuale dell'Associazione provinciale allevatori. L'incontro sarà ospitato nella saletta Azzurra della Provincia in piazza Alfieri. All'ordine del giorno, il bilancio delle attività del '95 ed programma per quest'anno.

FESTA PARROCCHIA. Oggi a Valfenera in occasione dei vent'anni di attività in paese del parroco don Felice Sacco è prevista la celebrazione della messa alle 11,15, cui seguirà nel pomeriggio (alle 15) una festa nei locali dell'oratorio con piccolo recital di adulti bambini. Alle 15,30 funzione religiosa presieduta dal vescovo Severino Poletto.

SAGRE E FESTE. Oggi a Nizza, appuntamento in piazza Garibaldi con il «Mercatino dell'antquariato», la mostra mercato di oggettistica mobili di fine '800 ed inizio secolo. Il Mercatino, a cui partecipano più di cantocinquanta espositori, s'inizia alle termina alle .

Altri appuntamenti previsti a San Damiano con la di san Giuseppe, Quaranti, Montegrosso e altri centri dell'Astigiano.

(a pagina 43)

IL TEMPO IN PIEMONTE E VALLE D'AOSTA

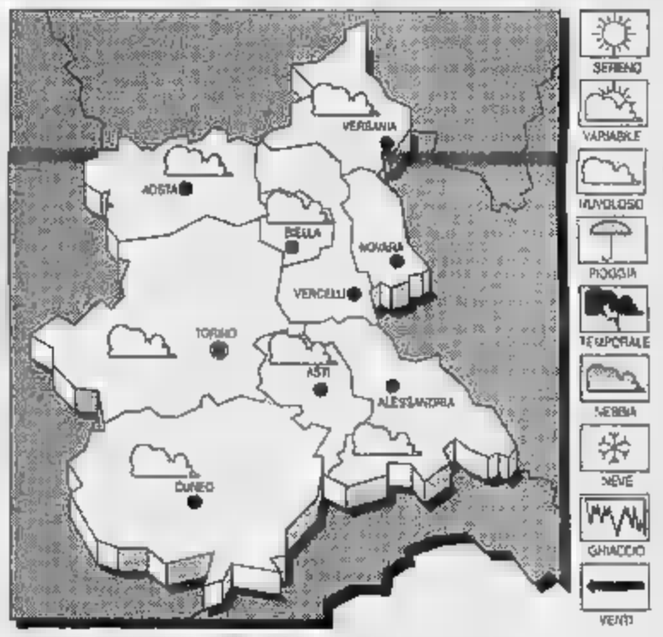

PER OGGI. Condizioni variabilità possibili locali precipitazioni.

TEMPERATURA. Senza variazioni di rilievo.

VENTI. Moderati da Nord-Est.

DEL Sfilacciata variabilità precipitazioni sparse.

AD ASTI
Max: **10**; min: -1; media: 5

Max: ; min: 4; media:

TEMPERATURE
Torino **11,1**; Alessandria **7**; Aosta **12**; Cuneo **4**; Novara **10**; Vercelli 9.

PROSPETTIVE D'AMBIENTE

Colori e finiture segnano l'evolversi dell'uomo che circondarsi del suo modo di essere, dove ogni particolare esegue un'idea bellezza. La grande libreria dove riporre i volumi più cari; la vetrina illuminata che fa vivere di luce brillante argenti e cristalli, dell'amore per la nostra casa.

MARTINI
Mobili
arredamento contemporaneo

VIA VICARI 99 - CASTAGNOLE LANZE - AT

Ieri pomeriggio ad Alba la manifestazione di protesta della Valle Bormida

Anche l'Astigiano contro l'Acna

Pullman da Monastero, Bubbio, Loazzolo, Vesime, delegazioni della Provincia e del Comune di Asti
Disegni e cartelli dei bambini delle scuole. Da martedì è possibile firmare una petizione anti re-sol

ALBA. In seimila per dire al «re-sol». La capitale delle Langhe ha ospitato ieri una delle più imponenti manifestazioni di protesta contro l'inquinamento causato dall'Acna di Cengio. All'appello lanciato dai sindaci e dalle associazioni piemontesi hanno risposto in tanti, da gran parte del basso Piemonte.

Oltre cinquanta pullman e migliaia di auto giunte dai Comuni della Valle Bormida, delle Langhe, del Roero di parte del Monferrato. Erano presenti anche alcuni abitanti della Valle Bormida ligure del biellese. Alle 14,30 piazza del Duomo era già gremita. La pioggia insistente ed il freddo hanno frenato l'adesione, davvero massiccia.

«Questa è una battaglia per la salute e per l'ambiente - ci ha detto Pietro Spertino, agricoltore Bubbio, nella Valle Bormida astigiana - e per nessun motivo mondo avrei rinunciato ad esserci. Sono felice di vedere tanta gente in questa piazza. La Valle Bormida non è più sola». Un corteo lungo e colorato, dotro i tanti slogan, quello di una scuola valbormidese, parafrasando canzone sanremese di «Elio e le storie tese», si è distinto per originalità. «Piemonte sì, Piemonte no, Piemonte inquinato, infetto sì, infetto no, quintali di nichel».

Durante «Ambiente Italia», trasmessa diretta da Alba e

La protesta anti Acna di ieri ad Alba (FOTO MURALDO)

Cengio, gli amministratori piemontesi e liguri, divisi sul nodo «re-sol», si trovati d'accordo nel cercare il dialogo sui problemi della bonifica dell'occupazione.

Dall'Astigiano, sono stati un migliaio i manifestanti giunti ad Alba. La giornata era stata preparata nei Comuni della val Bormida: a Bubbio, Loazzolo, Cessole i sindaci avevano firmato ordinanze per chiusura anticipata delle scuole (alle 11) per permettere alle famiglie la partecipazione; a Vesime i pubblici esercizi hanno abbassato la serranda per protesta dalle 13 alle 17,30. Pullman sono partiti da Monastero, Bubbio, Loazzolo, Vesime, con delegazioni da Cessole, san Giorgio Scarampi, Sessame, Cassinasco, Roccaverano. I bambini delle scuole hanno preparato cartelli e disegni.

Era presente anche la Provincia di Asti con una propria delegazione e gonfalone («questa è partecipazione di rito, siamo convinti della necessità di chiudere l'Acna»); presente anche il Comune di Asti, con il sindaco Bianchino, l'assessore Caron, e il consigliere Finotto. «La nostra contrarietà non è solo al re-sol - ha spiegato Bianchino - ma verso un intero modello di sviluppo che, se prevarrà, porterà la val Bormida a diventare la pattumiera d'Europa, rischiando di trascinare questo degrado anche l'Astigiano».

Intanto da martedì ad Asti si potrà firmare una petizione popolare al ministero dell'Ambiente contro la costruzione del re-sol. Le firme si raccoglieranno all'Ufficio informazioni di piazza San Secondo fino al 18 aprile. [r. s.]

Giovedì incontro all'ufficio del lavoro

Cassa integrazione per 138 alla Morando

ASTI. Organici ridotti, da domani, alla Morando Impianti: per 138 dei 278 addetti scatterà la cassa integrazione straordinaria.

Il provvedimento di sospensione temporanea dal lavoro è una diretta conseguenza delle difficoltà finanziarie in cui dibatte l'azienda. La è stata richiesta per un numero massimo di addetti di 191 unità e per un periodo che non dovrà superare gli otto mesi. provvedimento verrà applicato, tra le maestranze, seguendo il criterio della rotazione settimanale.

La questione sarà approfondita giovedì in un incontro fissato all'Ufficio provinciale del lavoro che vedrà seduti allo stesso tavolo direzione aziendale e sindacato.

Sempre domani il caso Morando sarà approfondito in due distinte riunioni convocate in municipio. Alle 9.30 il sindaco Alberto Bianchino riunirà i rappresentanti delle istituzioni (prefettura, Provincia e Regione) e della proprietà Morando. Si farà il punto della situazione, con particolare riferimento al pronunciamento delle banche per finanziare (5 miliardi) il «piano di sopravvivenza» aziendale (fino al 31 maggio).

Finora sono giunte in prefettura le risposte di quattro dei tredici istituti di credito coinvolti: Cassa di risparmio di Asti, Comit, Monte dei Paschi, Banca popolare di Novara. Il loro è un sì condizionato: un pronunciamento che fa ben sperare.

Alle 11 i rappresentanti delle istituzioni (la Regione sarà rappresentata dal dirigente Cervetto) si confronteranno con sindacato. Quest'ultimo preannuncia di volere, particolare, approfondire questione sulla continuità dell'unità produttiva. Se le garanzie richieste dovessero essere considerate insufficienti, Consiglio di fabbrica e Fiom-Fim-Uilm non escludono l'eventualità di richiedere ufficialmente spostare la discussione sulla Morando al tavolo trattativa del ministero del Lavoro. [l. n.]

Export di vetture in Africa. Due condanne

Padre e figlia nei guai per un traffico d'auto

ASTI. Facevano arrivare in Africa auto di provenienza sospetta grazie a documenti falsi. Un traffico venuto alla luce agli inizi degli Anni '90 che ha portato alla condanna in tribunale di due persone.

Sono, Giorgio Negri, 55 anni, abitante a Calliano in frazione San Desiderio e la figlia, Cinzia, 28. Al primo stati inflitti sei anni di mentre alla giovane un anno e quattro mesi: alla donna è stata concessa la sospensione condizionale della pena.

La vicenda risale al quando i due astigiani erano stati arrestati a Trapani al termine di lunghe indagini condotte dalla polizia portuale.

Gli investigatori avevano scoperto che i documenti delle auto, destinate al mercato tunisino, su i due viaggiavano erano irregolari.

Oltre ad auto grossa cilindrata (due Audi 80) al seguito c'era anche un'utilitaria, Peugeot 205.

La polizia era poi riuscita a ricostruire il meccanismo cui le auto raggiungevano l'Africa, la Nord in particolare: la carta di circolazione ed altri documenti (erano stati infatti contraffatti in Francia) che accompagnavano berline ed utilitarie erano risultati contraffatti.

Per quanto riguarda invece le auto i proprietari avevano invece presentato una denuncia di furto.

L'indagine era poi passata, per competenza territoriale, alla procura di Asti.

Il processo si è protratto per diversi mesi. Nella sentenza, oltre alla pena detentiva, a Negri il collegio giudicante (presieduto da Carlo Cassano) ha inflitto 15 milioni multa; 700 mila lire per la figlia.

Pubblico ministero il sostituto procuratore Luciano Tarditi.

Il difensore degli imputati, avvocato Giorgio Provera, ha preannunciato ricorso in appello.

la pena venisse confermata Negri non potrebbe infatti beneficiare della sospensione condizionale. [r. gon.]

AGENDA A...

17: Teresa Cotti, medico; Roberto Conti, geometra; Margherita Accardi, insegnante, Nizza; Luciana Camerano, casalinga, Cunico; Giulio Carlo Fracchia, studente; Pier Paolo Fanzono, commissario squadra mobile.

: Daniela Bellucci Pesce, impiegata, Canelli; Giorgio Curtoni, medico; Marco Tartaglino, insegnante, Nizza.

MARTEDÌ 19: Beppe Maschio, barista dello stadio; Claudio Accomo, geometra; Rosella Quaglia Guarene, funzionario Camera di Commercio; Renato Stobbione, architetto.

MERCOLEDÌ 20: Carlo Manzato, fotografo; Carla Marletto, infermiera; Romano Coppellotti, insegnante; Bruna Ruffa, consulente del lavoro; Ilaria Ronfani, studentessa.

GIOVEDÌ 21: Mauro Casagrande, magazziniere; Stefano Massoni, consulente lavoro; Enzo Buffa, ingegnere; Paolo Frola, medico, cantautore; Anna Maggiora, insegnante, Nizza.

22: Renato Cortassa, farmacista; Angelo Sticca, perito agrario; Maria Grazia Socco Tacchino, insegnante; Fiore Massimo, studente universitario.

SABATO 23: Claudia Siccardi, consulente del lavoro; Carlo Cellino, geometra; Paola Stradella, medico; Luca Frassetto, musicista.

IN BREVE

ASTI

Mercoledì una cerimonia per Costituente

Il 50° anniversario della firma della legge sulla Costituente verrà commemorato mercoledì alle 18 nella sala del ridotto del Teatro Alfieri. Il decreto n. 98 16 marzo 1946, firmato Pietro Nenni, allora Presidente del Consiglio dei Ministri e da Giuseppe Romita, ministro degli Interni, determinò la convocazione comizi elettorali per la scelta, con referendum popolare, della nuova forma istituzionale dello Stato italiano e gettò le basi per la nuova Costituzione. In programma interventi di Emanuele Bruzzone, coordinatore del comitato per la Costituzione, e di Angelo Marchisio. E' stata realizzata dall'Archivio storico del Comune, una targa testo di Umberto Grilli, parlamentare astigiano. [m. t.]

Scarcerato il marocchino del colpo al «Ligure»

E' tornato in libertà Said Mchabki, 28 anni, il marocchino arrestato dai carabinieri dopo un colpo al «Caffè ligure» di corso Alfieri. Lo ha deciso il gip Franca Carpinteri termine dell'interrogatorio di convalida dell'arresto. [r. gon.]

NIZZA

Compiva furti in «trasferta»: denunciato

Astigiano compiva furti in trasferta: ventottenne Dario Nigliato residente nel capoluogo, in via Grassi, nella stessa notte ha tentato due furti prima alla stazione ferroviaria nicese, poi nell'abitazione di un pensionato in piazza XX Settembre. Il giovane stato denunciato a piede libero dai carabinieri di Nizza. [e. ce.]

Dimissioni in Comune farà la discarica

Il Consiglio comunale di Cerro ha ribadito la volontà di dimettersi la Regione Piemonte darà il via alla realizzazione, in paese, della discarica consortile. comitato dei cittadini ha respinto «per ora» l'ipotesi di dimissioni, perchè «soltanto un consiglio nella pienezza dei propri poteri può intraprendere iniziative in difesa del nostro territorio». [bru. m.]

Soddisfazione per l'esperimento «anti-piccioni»

Il Comune di Costigliole ha sperimentato, venerdì sera, il metodo delle grida preregistrate dei rapaci per allontanare i piccioni che popolano centro storico. Il verso degli uccelli è stato trasmesso, attraverso un altoparlante, per 45 minuti dal balcone della scuola materna di via Roma. La cassetta registrata era stata fornita nelle settidalla Lipu astigiana. Soddisfatti gli amministratori: l'esperimento sarà ripetuto prossimamente. [l. n.]

NIZZA

Abruzzese con i colori giallo-rossi a Monteroni

Oggi ci sarà anche un po' di Valle Belbo al prestigioso Palio di Monteroni d'Arbia: il fantino Sam Abruzzese di San Marzano Olive (23 anni due volte in sella al Palio di Asti ed alla Giostra di Nizza), sarà in pista con Effegi della scuderia Mariano Borgogno e Lello Sattanino. Come portafortuna vestirà una casacca con i colori giallorossi di Nizza. [e. ce.]

Usò assegno rubato: condannato

Gianfranco Roasio, , abita a Costigliole, è condannato in pretura a quattro mesi reclusione con i benefici legge. Secondo l'accusa l'uomo aveva ricettato assegno di provenienza furtiva. [r. gon.]

Rubano televisori e video in negozio

Furto a Refrancore nel negozio di elettrodomestici di Bruna Brunetti, anni. Gli autori del colpo hanno portato via quattro televisori, un impianto , ed un videoregistratore per un valore complessivo di circa 12 [r. gon.]

preziosi per 50 milioni: denunciati

Una giovane San Damiano, Ida N., 19 anni, e il fidanzato Lorenzo S., 22, Magliano Alfieri (Cn) sono stati denunciati per possesso ingiustificato di valori. Nella loro roulotte parcheggiata in un campeggio nella zona Imperia, sono stati trovati preziosi per 50 milioni, bottino pare di alcuni colpi in appartamenti. [r. gon.]

«Cena rustica» giovedì sera a «I Caffi»

Giornalisti, operatori del settore vinicolo, anche stranieri (svizzeri tedeschi), giovedì sera parteciperanno all'enoteca ristorante «I Caffi» di Cassinasco alla presentazione dell'iniziativa rustica». Chiriotti che, con la moglie Bruna gestisce il ristorante «I Caffi» vicino al santuario spiega: «Nell'enoteca del ristorante - ha detto - proporremo una cena 'rustica' con assaggi e degustazione dei migliori piatti vini di Langa Monferrato». Novità anche nel prezzo: 30 mila a persona esclusi i vini. «Un modo per all'enogastronomia locale» commenta il sindaco di Cassinasco Sergio Primosig. A «I Caffi» anche degustazioni guidate di grandi vini. Prenotazioni al numero 85.11.21. [fi. l.]

IL TACCUINO DELLA PROVINCIA

LETTERE AL GIORNALE

«Via Torricelli tra droga e incuria»

Quasi tutti i giorni la cronaca riferisce di retate spacciatori ad Asti, con arresti e sequestri di droga. Nel complimentarci con le forze dell'ordine, ci chiediamo però perché venga dimenticato uno dei più grossi serbatoi di questi crimini: l'area di via Torricelli, già impianto di macinazione vetro dell'Avir ora ricettacolo della peggior feccia della città.

Tutti i giorni, ormai da molti mesi, spacciatore deposita impunemente «dosi» nei locali fatiscenti degli ex impianti subito dopo comincia la squallida processione di drogati che vanno a ritirare le merce, che s'iniettano sotto il capannone semidiroccato, da cui piovono lastre di amianto nei cortili delle limitrofe. Raccontare lo schifo di questa situazione è veramente penoso: viavai continuo di relitti umani, alcuni dei quali ogni tanto vengono portati via da ambulanza, minacce, risse, insulti ai passanti e richieste di denaro agli abitanti della zona, sempre più assediati in casa.

Pochi giorni fa pareva che l'Avir volesse cominciare a sistemare l'area: una ruspa ha levato un po' di macerie le ha accumulate in contenitore per i rifiuti, mentre uno dei tecnici presenti dichiarava ai passanti che sarebbe stata sostituita la , piena di buchi, migliorata la situazione generale.

Il giorno dopo ogni lavoro è cessato ed è ripresa la solita frequentazione, mentre la gente maledice i drogati, l'Avir e il Comune, che da nonostante proteste e raccolte di firme permette questo sconcio e non fa nulla per la via, piena di buche, tali da renderla impraticabile.

Visto che nessuno fa nulla, ci adegueremo, evitandoci il disturbo di andare votare: invitiamo quindi il Comune a non portarci i certificati elettorali, visto che evidentemente via Torricelli non fa parte della città.

Carlo Ponzano

«Un davvero speciale»

In un momento in cui è frequente sentire storie negative sulla Sanità, vorremmo andare controcorrente segnalare l'esempio di una persona molto vicina, che, andata in pensione l'anno scorso, ha continuato giorno dopo giorno, mai un'assenza, a regalarci la opera di volontariato presso il Centro Diurno dell'Usl 19 via Baroncini 9.

Beppe Sardi (così si chiama il nostro volontario) ha conservato, suoi anni da ragazzo, l'entusiasmo e la capacità di meravigliarsi di interessarsi di tutto ciò che lo circonda; più, possiede la capacità trasmettere con semplicità e con allegria questa sua ricchezza a quanti gli stanno vicino. Per questo all'interno del nostro Centro Diurno rappresenta una figura speciale, un po' padre e un po' «compagno di avventure».

Per questo tutti noi, ospiti operatori, gli vogliamo bene e sentiamo il bisogno di ringraziarlo e di augurare a lui e a noi, ancora tanti anni di cammino insieme. Grazie, Beppe.

Eliana Gai
e Gabriella Martinengo
del Centro diurno
Usl 19

NUMERI UTILI

CROCE
: 593.345
: 725.390
Castagnole Lanze: 878.348
Mombercelli:
Montemagno:

CROCE ROSSA
: 417.741
Canelli: 824.222
Castello d'Annone: 401.388
Castelnuovo D.B.: 011/9878.488
Cocconato: 907 503; 907.902
Costigliole: 968.779
Monastero Bormida: 0144/88.290
Moncalvo: 92.13.13
Montegrosso: 953.176
San Damiano: 975.910
Villafranca: 943.777-943.061
Villanova: 948 445, 948.555

FARMACIE DI TURNO

Asti: oggi sono di turno con orario dalle 8 alle 19,30 senza interruzione la farmacia **Baronciani**, piazza San Secondo 12, tel. 535.300 e con dalle 12,30 e dalle 19 alle 8 del giorno successivo (dalle 22 alle ore 8 a serranda abbassata dietro presentazione di ricette mediche urgenti) la farmacia **San Rocco**, via Grassi 31 (piazza San Rocco), tel. 557.630

Canelli: Bielli, via XX settembre 1
Moncalvo: Tardito,
Merli, C.Alberto 44

GUARDIA MEDICA

Asti: 353.558
Calliano: 928.444
Canelli: 832.525
Castelnuovo D.B.: 011/987.6468
Cocconato:
Costigliole: 961.414
Monastero Bormida:
Moncalvo: 917.444
:
Montemagno: 63
Nizza: 7821
Nocca d'Arazzo: 4
San Damiano: 975.910
Villafranca: 943.844
Villanova: 948 555

CARABINIERI pronto intervento telefono 112

Asti: 530.196
Bubbio: 0144/8103
Canelli:
Castagnole Lanze: 878.181
Castelnuovo D.B.: 011/987.8152
Costigliole: 966.096
Moncalvo: 917.100
Montegrosso: 953.096
Nizza: 721.623
San Damiano: 975.064
Villanova: 948.033

POLIZIA pronto intervento 113

Asti: Questura 418.111
Asti: 212.356
Nizza: 721.704
Autostrada A21: 0131/361.288

VITA AMMINISTRATIVA

CASTA. Il Consiglio di circoscrizione si riunirà domani per preparare il primo numero notiziario locale. L'assemblea, fissata per al centro civico, discuterà pure sulla gestione del salone-palestra di Quarto.

ASTI. Domani i tecnici dell'assessorato all'Urbanistica forniranno chiarimenti, in municipio, sulla variante piano regolatore riguardante le aree alluvionate. La consulenza viene assicurata dalle alle 12 anche nei giorni di mercoledì venerdì. La variante resterà in visione alla Segreteria generale del municipio fino al . Le eventuali osservazioni dei cittadini dovranno presentate (su carta semplice) 22 marzo al 20 aprile.

CRAZZOLA. Domani prenderà servizio, in municipio, la ragioniera Sabrina Mirigliani. Residente Asti, la giovane sarà utilizzata dal Comune per un anno nell'ambito dei progetti socialmente . La sua selezione è avvenuta attraverso la sezione circoscrizionale per l'impiego (ex ufficio di collocamento) Asti.

E' di 150 milioni l'importo base d'asta lavori di manutenzione sistemazione delle strade comunali: questa somma dal Comune. L'appalto sarà indetto prossimamente.

PINO D'ASTI. Indennità ridotta per alcuni amministratori decisi a non gravare sulle del Comune. Il sindaco Giorgio Ferrero percepirà mezzo milione al mese, mentre diversi consiglieri hanno rinunciato a parte dell'indennità (gettone fissato a 29 mila 500 lire).

La giunta ha motivato la decisione di fissare l'aliquota Ici, nel '96, al 5,75 per mille. In una delibera viene indicato che mancata apertura della di riposo produce uno squilibrio, tra entrate e uscite, 700 milioni. Tra le altre cause, l'adeguamento costi all'inflazione. Per l'Ici si prevede un'entrata miliardi e 624 milioni.

CASTELNUOVO Il Comune ha destinato un contributo di 5 milioni al settore del calcio. In particolare la somma sarà assegnata all'Associazione castelnovese: verrà utilizzata per partecipare campionato e organizzare manifestazioni sportive.

NIZZA. Due progettisti nicesi sono stati di progettare e dirigere i lavori di ripristino di alcune opere pubbliche danneggiate dall'alluvione '93. Dei ponti sul rio Nizza, l' strade Fitteria e Vecchia d'Asti, si occuperà l'ingegnere Alberto Branda; della sistemazione di strada Vecchia d'Asti, il geometra Corrado Napoli.

I dati di vendita confermano una discreta ascesa sul mercato mondiale

Anche in Oceania si brinda con le «bollicine» dell'Asti

ASTI. Le cifre si possono leggere in mille modi diversi, ma quegli 82 milioni e 685 mila di bottiglie vendute nel '95, laureano definitivamente l'Asti a docg come «cittadino del mondo».

Questo ed altri dati fondamentali per l'«Asti», sono contenuti in un Quaderno, presentato nella sede del Consorzio tutela, alla stampa specializzata, sotto lo sguardo attento dei produttori. Dalle pagine patinate (il Quaderno contiene anche brani sulla storia e sulle colline dell'uva moscato), balzano agli occhi decine di cifre e di rappresentazioni grafiche che potrebbero affascinare anche un profano. E se la flessione di produzione (due milioni di bottiglie in meno, rispetto al '94), il leggero aumento esportazione (+ 1,15%) e la tenuta del mercato tedesco (stabile intorno al 40 per cento delle vendite totali), potranno gli argomenti più dibattuti tra gli addetti ai lavori, desta una curiosità nuova, il fatto che i mercati dove l'Asti sta sfondando ci sia la lontanissima Oceania. Continente in cui sono state consumate un milione e 756 mila bottiglie, in maggior parte in Australia e Nuova Zelanda, ma dove anche 96 sconosciute famiglie che vivono in sperduti atolli corallini, hanno brindato a Capodanno l'Asti Spumante. Come saperlo? Grazie alle precisione dei dati forniti dalle aziende aderenti al Consorzio di Tutela. Curiosità a parte, dalla precisa e puntigliosa relazione con il direttore del Consorzio Ezio Pelissetti ha illustrato il Quaderno dell'Asti, sono emersi dati che inducono ad una riflessione profonda. Minor produzione e la nuova Docg, hanno influenzato mercato e vendite, anche se è ancora possibile stabilire quanto rhceda sul prezzo della bottiglia l'aumento del costo delle uve. E' già certa invece, la influenza che avrà sul mercato il calo di produzione. «Abbiamo esempi di ditte - ha raccontato Pelissetti - che frenano sul mercato interno, per potersi mantenere qualche scorta per l'export». Il mercato estero è sempre vivace, ma anche in leggera flessione in Germania e «delizia» dell'Asti Spumante dove nel '95 sono state vendute circa 33 milioni di bottiglie. Stabile la Francia (con un milione di bottiglie e la Gran Bretagna (4 milioni). In tutti gli altri paesi europei c'è stato incremento delle vendite tale da portare il consumo in Europa a sette milioni e 200 mila bottiglie (+5,73%). Dal '92, in questi paesi l'export è più che raddoppiato (+116%). Stabile il grande mercato statunitense con 14 milioni di bottiglie. Alla presentazione dei dati di vendita, curata dal presidente del Consorzio Livio Manera, hanno assistito l'assessore regionale all'Agricoltura Giovanni Bodo e Giancarlo Voglino, che pur essendo da anni funzionario dell'istituto per il commercio estero, non ha mai dimenticato le sue origini «uomo Moscato». E proprio il Moscato tappo raso ha fatto registrare nel '95 un incremento di 700 mila bottiglie rispetto all'anno precedente, per un totale di oltre tre milioni di pezzi.

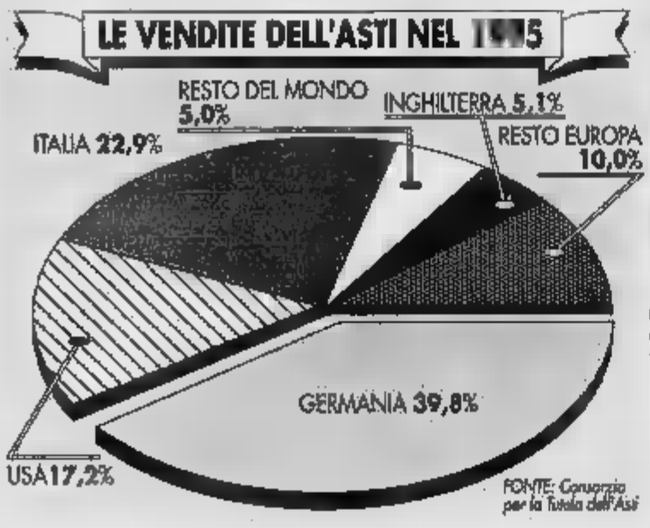

Livio Manera presidente del Consorzio di tutela dell'Asti

Enrica Cerrato

Continua il grande successo dei negozi ***PIZZA SI*** *ad Asti.*

TUTTI I GIORNI PIZZE III QUALITÁ DIRETTAMENTE A CASA VOSTRA, BASTA UNA TELEFONATA AL 47.73.37 O AL 21.13.44.

Pizza Si*, già presente in molte altre città ha raddoppiato i negozi ad Asti per servirvi meglio.* ***Questa attività permette ricevere direttamente a casa propria o in ufficio con una semplice telefonata, fantasiose e fumanti pizze preparate sapientemente al momento dell'ordine*** *e consegnate con automezzi appositamente attrezzati per farle arrivare calde e fragranti appuntamenti direttamente in laboratorio.*

Punto forte che distingue la ***Pizza Si*** *è la qualità superiore dei suoi ingredienti e la particolare cura nella lavorazione: olio extravergine di oliva, miscele di farine pregiate e livello naturale di birra per la pasta, verdure ed altri ingredienti di primissima qualità per le farciture, nonchè la cottura effettuata direttamente sui mattoni refrattari del forno a energia pulita. Da segnalare una gustosa linea di pizze "Verde Natura" prodotte con farine al 5 cereali integrali. In linea con le moderne esigenze di una alimentazione naturale ed equilibrata. Caratteristico ed innovativo il servizio, che con l'ausilio delle moderne tecnologie informatiche consente di ricevere, dal laboratorio più vicino a casa tua. Puntualmente nella fascia oraria concordata senza ritardi nè spese aggiuntive.*

Pizza Si è aperta tutti i giorni *dalle 11 alle 14 e dalle 17,30 alle 21,30 ed il sabato e la domenica dalle 17 alle 22.*

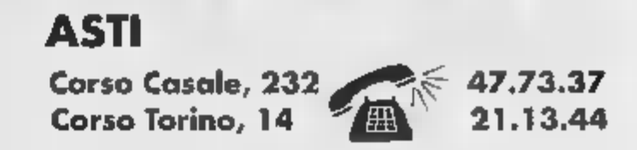

Pizza Si qualità e fantasia

ASTI

Corso Casale, 232 47.73.37
Corso Torino, 14 21.13.44

SE VUOI DIVENTARE AFFILIATO PIZZA SI TELEFONA ALLO 015 **541742**

A Villanova questa mattina la protesta anti discarica dei paesi confinanti

In corteo contro «Lapaudin»

In marcia con trattori da Valfenera, Dusino, San Paolo Solbrito, Ferrere e Cellarengo dal Torinese
Prevista un'adesione massiccia. Giovedì la Regione si dovrà pronunciare sulla validità del progetto

La protesta di Villanova alla conferenza regionale del 29 febbraio a Torino

VILLANOVA. Un'«adesione civile e massiccia» è la promessa degli organizzatori per la manifestazione di protesta che si terrà stamane a partire dalle 9,30 contro il progetto di discarica da realizzare in località Lapaudin. Saranno coinvolte le popolazioni di Valfenera, San Paolo Solbrito, Dusino San Michele, Ferrere, Cellarengo, Isolabella, Poirino, Pralormo e Villanova.

I promotori sono: il Comitato difesa territorio della Piana villanovese, Pro loco Valfenera, il Comitato tutela di Pralormo e gli amministratori (per Villanova il gruppo di che si oppone alla discarica, Roberto Feretti e Beppe Navone).

Il congiungimento dei cortei è previsto alle 10,45 nella piazza vicino alla pizzeria «Il Pirata» di Villanova.

La partecipazione alla protesta è stata annunciata con ogni mezzo: sarebbero già almeno una trentina i trattori impegnati a sfilare. L'invito degli organizzatori a seguire il corteo (battezzato anche «passeggiata ecologica») è stato esteso alle famiglie con i bambini.

La mobilitazione in piazza precede di pochi giorni il pronunciamento da parte della giunta regionale (previsto il 21 aprile) sulla validità del progetto per Lapaudin e per l'altro sito prescelto, Cerro Tanaro.

La manifestazione avrebbe dovuto concludersi in un primo tempo nella piazza davanti al municipio di Villanova: a seguito di contatti intercorsi anche con l'amministrazione del sindaco Carlo Arduino, è stato deciso invece di confluire (verso le 12,30) nella piazza del mercato.

Sala gremita, intanto, venerdì sera al dancing «La Rosa dei Venti» di Valfenera dove si è tenuto un dibattito organizzato dal Comitato della Piana per discutere le possibili conseguenze nel caso di approvazione del progetto. Tra i partecipanti il consigliere regionale Cavagliere (verde), Pietro Ricca (An), ambientalisti (Tessiore, Bergamo, Tornavacca di Legambiente), amministratori.

Nuova Classe C
Kompressor 2000 cm³
da 180 CV.

Full-optional, climatizzatore incluso,
a partire da Lire 56.400.000.

In prova da Gino S.p.A.

Organizzazione Mercedes Benz

GINO S.p.A.
CUNEO: Via Torino, 234 - Tel. 0171/410777
ALBA: Corso Bra, 8 - Tel. 0173/442225
ASTI: Via G. Cabota, 2/4 - Tel. 0141/274912

NIZZA

Stamattina in piazza

si raccolgono le firme contro l'elettrodotto

NIZZA. Prosegue questa mattina in piazza Garibaldi (angolo via Maestra), la raccolta di firme contro la linea ad alta tensione che l'Enel dovrebbe costruire lungo un buon tratto delle valli Belbo e Tiglione. L'iniziativa è stata organizzata da un gruppo di cittadini della Val Sernella (zona residenziale ed agricola alle porte della città) e da alcuni abitanti di Castelnuovo Calcea, paese interessato dall'attraversamento dell'elettrodotto. La battaglia del gruppo (sta aumentando il numero degli aderenti, che ha oltrepassato la soglia dei cento), dopo essere approdata la scorsa settimana in municipio a Nizza, punta a coinvolgere anche gli altri primi cittadini della zona: alcuni di loro (Franco Capra di Vaglio Serra e Giuseppe Dagna di Castelnuovo Calcea) si sono incontrati nei giorni scorsi con i rappresentanti del comitato. [e. ce.]

BUBBIO

Solidarietà

I bambini scrivono ai bersaglieri in Bosnia

BUBBIO. Letterine colorate spedite in Bosnia i saluti dei bimbi di Bubbio: l'iniziativa dei quarantenni scolaretti che frequentano la scuola materna del paese.

Una volta ultimate le lettere, una delegazione accompagnata dagli insegnanti Giancarlo Molinari, Piera Bruso, Lidia Berca e Livia Mida raggiungerà l'ufficio postale per la spedizione dei messaggi.

I destinatari sono i bersaglieri dell'Ottava Brigata Garibaldi, che fanno parte del contingente italiano attualmente impegnato in Bosnia in operazioni per consolidare la pace e in atti di solidarietà verso le popolazioni martoriate da oltre tre anni di conflitto.

La spedizione dei messaggi dei bambini sarà sottolineata in paese anche da un lancio di colombe della pace: la data, però, deve ancora essere fissata. [fl. l.]

MONTIGLIO

Tre salme rimpatriate

Cerimonia per i caduti in Russia

MONTIGLIO. Una giornata di raccoglimento e commozione è riservata oggi al ricordo dei Caduti in Russia la cerimonia organizzata dall'Unirr (Unione nazionale italiana Reduci).

Sarà il presidente Giuseppe Rossetti, 84 anni, pluridecorato ad accogliere autorità della zona e labari provenienti da diverse province.

Il ritrovo è fissato stamattina alle 10,30. Seguirà la e la deposizione di una d'alloro in ricordo dei Caduti.

Al termine i partecipanti si ritroveranno per il pranzo al la di Codana.

Hanno intanto raggiunto ieri le località di origine le salme di combattenti astigiani (finora conservate nel Sacrario di Re di Puglia) morti in Russia.

Sono Luigi Bussa (1914) bersagliere di Montemagno; Guido Garrone (1920) fante di Grana; Luigi Lovato (1921) autiere di Asti. [m. t.]

CONCESSIONARIA
FACCIO MOTO

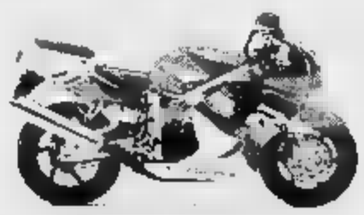

VIA ROMA 102
CANELLI - TEL. 831.444

HONDA

PRONTA CONSEGNA MOTOCICLI MOD. 96
OPERAZIONE PRIMAVERA FACCIO MOTO
VENDITA MOTOCICLI - ACCESSORI E ABBIGLIAMENTO CON PAGAMENTO 12 MESI INTERESSI ***ZERO***

ACCESSORI ABBIGLIAMENTO:
- SPIDI - BMW - CUSTOM
CASCHI/SHOEI - ARAI - BELL - NAVA
AGV -

OFFICINA AUTORIZZATA: **HONDA-BMW**

13 ANNI DI COMPETIZIONI PISTA AL VOSTRO SERVIZIO

Acquistiamo usato pagamento immediato

La Coldiretti in piazza. Una delle numerose manifestazioni di protesta dei coltivatori astigiani in corteo dietro uno striscione per difendere il futuro dell'agricoltura

La Federazione provinciale festeggia il mezzo secolo sabato a Costigliole

I primi 50 anni della Coldiretti

Dalla fondazione nel dopoguerra alle lotte contadine degli Anni '60-'70. I protagonisti
Le celebrazioni e gli appuntamenti. Il cardinal Sodano ospite d'onore. Concorso per le scuole

ASTI. Un anno di feste, ma anche riflessione e solidarietà: è questo il modo scelto dalla Coldiretti astigiana per ricordare il cinquantesimo anno di fondazione. Mezzo secolo da quel 10 dicembre del '46, quando una decina di coltivatori incontrarono nello studio del notaio Krieg per dar vita al nuovo sindacato. Fu eletto presidente Ermanno Bergagna di Sessant e come vice Mario Biello.

Dagli anni difficili del dopoguerra ad una federazione che oggi raggruppa 35 mila associati, tra capifamiglia, coadiuvanti e pensionati. Una lunga storia, che, come ha ricordato il direttore Oldrado Poggio nei giorni scorsi a Costigliole, presentando le iniziative per il cinquantenario, sè anche la storia degli uomini di questa provincia». E proprio perchè la Coldiretti si sente profondamente radicata nel territorio rurale ed urbano dell'Astigiano, il gruppo dirigente ha deciso di festeggiare il mezzo secolo con un gesto di solidarietà: le donazione un prezioso apparecchio (un ecografo per biopsie aspirate), che andrà ad arricchire il reparto Anatomia patologica dell'Ospedale.

«Festeggiamo le nozze d'oro - ha commentato scherzosamente il presidente Bruno Porta - a modo nostro regaliamo un diamante all'ospedale di Asti». L'apparecchiatura, del valore di decine di milioni è stata comprata con il danaro di sottoscrizione tra gli associati al sindacato. Ha aggiunto Poggio: «Una cifra fatta di cinque e diecimila lire, che arrivano anche da tanti pensionati ricchi. Un esempio per chi ha più soldi ma ne spende pochi in gesti solidarietà».

La consegna ufficiale del dono avverrà sabato 23 marzo durante la giornata di festa che avrà sfondo l'intero paese Costigliole: la parrocchia ospiterà una Messa solenne concelebrata dal vescovo mons. Severino Poletto e dal cardinale Angelo Sodano, segretario di Stato Vaticano ed il monumento dei caduti vedrà sfilare i giovani coltivatori a deporre omaggio a quei contadini che hanno perso la vita un guerre lontane. Poi, un gesto che Poggio ha definito riconciliazione: una corona al monumento dell'on. Alessandro Scotti partito contadino, che in vita buoni rapporti politici con la Coldiretti. «Ma la storia ci fa riflettere - spiega Poggio - ed oggi occorre apprezzare le intuizioni geniali dell'uomo irruento e del sottile politico».

La festa proseguirà al Teatro comunale con una rievocazione storica dei momenti più importanti della vita della Coldiretti: ospite il presidente nazionale Paolo Micolini. Non mancherà Ezio Robotti, che a della Usl 19 riceverà in dono l'attrezzatura ospedaliera, il presidente della Regione Enzo Ghigo, quello della Provincia Giuseppe Goria ed il responsabile regionale della Coldiretti Carlo Gottero.

La festa Costigliole sarà presentata dal Piero Montanaro, tra l'altro autore una tesi di laurea sulla storia della Coldiretti astigiana, che è servita da traccia a molti studiosi ricostruire le vicende del movimento contadino nel dopoguerra. Le cerimonie di sabato prossimo saranno prologo di un denso di avvenimenti. In particolare spicca un concorso per le scuole sul tema agricoltura ed ambiente dal titolo «Mordi la mela». Ci mostre foto d'epoca, raccolte di antiche usanze contadine, proverbi e detti popolari.

Enrica

Oltre 35 mila associati

In «forza» all'organizzazione anche giovani imprenditori

ASTI. Nove uffici zona, cinquanta recapiti settimanali ed una novantina di dipendenti. Il tutto per assistere 35.558 associati di cui 11.954 capi d'azienda, 16.594 pensionati, 6.617 coadiuvanti 393 giovani titolari.

Questa, tradotta cifre, è oggi la Coldiretti astigiana: una macchina organizzativa di grandi capacità che ha però mantenuto la sua caratteristica iniziale una capillare presenza sul territorio. «Fino all'anno scorso - spiega Stefano Zunino che lavorando a tempo pieno per organizzare i festeggiamenti del mezzo secolo - avevamo anche le sezioni in ogni frazione. Una capillarità sul territorio che non credo sia stata superata da nessun'altra struttura». Dal '96, ci saranno «soltanto» le sezioni comunali: è da che parte la piramide della gestione politico-sindacale della Coldiretti, con i suoi presidenti di sezione (coltivatori attivi e pensionati). Il gradino successivo è costituito dai consigli di zona e da quello provinciale. Per la parte più strettamente tecnico amministrativa c'è poi una giunta esecutiva.

Il presidente attuale della Federazione provinciale Bruno Porta, in carica dall'89. E' affiancato dal suo vice, Bartolomeo Gallo di Montabone.

Anche i pensionati hanno un loro presidente: Alessandro Arri, uno dei personaggi più noti del movimento contadino astigiano. La Coldiretti ha sempre attribuito molta importanza ai giovani ed alle donne: la delegata femminile è Gianfranca Righino Verzello ed responsabile del movimento giovanile provinciale è Giorgio Ferrero (è anche sindaco di Pino d'Asti).

Sabato a Costigliole, per i festeggiamenti del cinquantenario ci saranno tutti, dirigenti ed associati, uniti non solo per parlare di politica e di sindacato ma per trascorrere insieme una giornata serena. Magari portandosi a casa un: la Coldiretti ha creato una etichetta commemorativa del mezzo secolo, che sarà apposta bottiglie di Barbera d'Asti superiore del '93 e di Barbera dell'ultima vendemmia, entrambe della cantina AstiBarbera San Marzanotto.

Il presidente Coldiretti Bruno Porta

A disposizione degli associati però, ci saranno le etichette che ognuno di loro può ritirare alla sede astigiana di corso alla Vittoria, da utilizzare come «fregio» speciale per il proprio vino quest'anno. Un prezioso ricordo (in edizione limitata) da regalare agli amici.

(e. ce.)

CONSORZIO AGRARIO PROVINCIALE DI ASTI

CAMPAGNA CARBURANTI AGRICOLI 1996

Comunichiamo alla spettabile clientela i depositi presso cui ci si può rivolgere per appoggiare i buoni per il ritiro dei carburanti agricoli

DEPOSITO	INDIRIZZO	PRODOTTI DISPONIBILI
Asti Silo	C.so Alessandria 330	Gasolio - Benzina
Bubbio	Reg. Giarone 1	Gasolio - Benzina
Castell'Alfero	Via Statale 133	Gasolio
Castelnuovo D.B.	Via S. Giovanni 3	Gasolio - Benzina
Montechiaro Bettola	Regione Reale	Gasolio
Montechiaro Stazione	Via Nazionale	Gasolio
Nizza Monferrato	Piazza Marconi 38	Gasolio - Benzina
San Damiano D'Asti	Via Torino 18	Gasolio
Villafranca D'Asti	Reg. Case Bruciate 1/bis	Gasolio - Benzina
Villanova D'Asti	Via Buttigliera 1	Gasolio

Ricordiamo che tutti possono ritirare i prodotti petroliferi presso i suddetti depositi, per eventuali informazioni rivolgersi presso i depositi o direttamente alla sede centrale di Asti a questo numero

0141 27.25.12

1946 1996 50°

LA COLDIRETTI DI ASTI
FESTEGGIA E RIEVOCA
I SUOI
CINQUANT'ANNI
DI STORIA

costigliole d'asti
sabato 23 marzo 1996 - ore 9

elf piemonte

PRODOTTI PETROLIFERI
PRESENTE DA 30 ANNI SUL MERCATO CON TUTTI I PRODOTTI PETROLIFERI, RIVOLGE UNA PARTICOLARE ATTENZIONE AL SETTORE AGRICOLO:
GASOLIO ■ BENZINA AGRICOLA, LUBRIFICANTI e GRASSI
PER LA NUOVA CAMPAGNA STAGIONALE CONDIZIONI PARTICOLARI
A TUTTI GLI AGRICOLTORI

INOLTRE:
- GASOLIO DA RISCALDAMENTO E AUTOTRAZIONE
- G.P.L. IN SERBATOI
- KEROSENE
- PRODOTTI ECOLOGICI
- BENZINE DA COMPETIZIONE

PER INFORMAZIONI:

ASTI	NIZZA M.	BUTTIGLIERA
☎ 0141/27.53.27	☎ 0141/70.16.73	011/99.21.767

I bimbi della materna di via Solferino con le insegnanti Elena Capra, Adriana Roagna, Renza Lazzarino e Michela Ferrari e la direttrice Palma Stanga

Canelli: ieri festa nelle aule rifatte di via Solferino devastate dall'alluvione

«Siamo la scuola dell'acqua buona»

La materna intitolata a Specchio dei tempi

CANELLI. A quindici mesi dall'alluvione i 54 bambini della scuola materna di via Solferino hanno detto grazie a coloro che hanno collaborato per la riapertura e la ristrutturazione della loro scuola alluvionata. Lo hanno fatto ieri mattina, con una festa piena di colori e di canti, ricordando, però, anche i danni subiti dall'edificio scolastico. Nella notte tra il 5 e il 6 novembre del '94 infatti tutto il piano terra e gli scantinati furono invasi dalla piena del Belbo. Un disastro che fermò solo per pochi giorni l'attività della scuola. Ieri davanti ad una folla di genitori e amministratori pubblici, la direttrice didattica di Canelli, Palma Stanga, ha ricordato con commozione i primi giorni dopo l'alluvione: «Con i genitori impegnati a spalare fango dalla abitazioni alluvionate - ha raccontato la direttrice - capimmo immediatamente che il servizio della scuola materna doveva essere tenuto attivo ad ogni costo». E fu davvero così. Le insegnanti della materna di via Solferino non si tirarono indietro. Elena Capra, Adriana Roagna e Renza Lazzarino (da poco affiancate anche dalla supplente Michela Ferrari), hanno rivissuto il dopo disastro: «Guardando i bambini arrivare a scuola con i loro piccoli stivali infangati fummo certe che la città si sarebbe ripresa». C'era anche da «recuperare» il rapporto tra i bambini e l'acqua: «Molti di loro - ricordano le maestre - rimasero colpiti dalla distruzione portata dal fiume. Per questo cominciammo a spiegare che l'acqua può anche essere buona». Da qui una canzone, «Acqua cattiva, acqua buona» che i piccoli, ieri mattina, hanno cantato tutti insieme.

Il grande collage donato dai bambini canellesi alla redazione della «Stampa»

Non mancati poi i ringraziamenti a quanti, volontari, enti pubblici e associazioni private, hanno favorito la riapertura della scuola. Un «grazie» particolare è stato indirizzato alla Fondazione «Specchio dei tempi» che, utilizzando i fondi donati dai lettori de «La Stampa» per gli alluvionati piemontesi, donò i 400 milioni necessari per la ricostruzione della scuola canellese. A questo proposito da segnalare che la direttrice didattica Stanga e il sindaco di Canelli Oscar Bielli hanno confermato l'intitolazione proprio a «Specchio dei tempi» della scuola materna canellese. «E' una che porterà fortuna - ha detto Sergio Miravalle, caposervizio della redazione astigiana della Stampa - . La cosa più bella è che proprio da questa scuola, oggetto di tanta solidarietà, siano nate iniziative a favore di altre sfortunate».

E infatti dalla scuola materna «Specchio dei tempi» è partita, un mese fa, una sottoscrizione per l'acquisto di una mucca da destinare ad un povero villaggio del Sud dell'India.

Al termine della festa i bambini hanno donato alla redazione astigiana della Stampa un grande disegno collage che rappresenta una Canelli colorata e felice, attraversata da un fiume placido e ricco di vita. Poi gran scorpacciata di dolci preparati dai bimbi nella cucina didattica.

Filippo Larganà

San Damiano va in fiera Carnevale a Montegrosso

Via alla Fiera di S. Giuseppe

Due giorni di festa, nel nome del vino: è la proposta che viene, per oggi e domani, da San Damiano in occasione della «Fiera di San Giuseppe». In programma l'esposizione di macchine agricole e di merci varie, mentre i produttori locali proporranno frutta, miele, salumi. La Pro loco in piazza Libertà servirà nel pomeriggio polenta, salsiccia, patatine. Ma il clou è il vino. Stamane è previsto un convegno «I vini locali doc» condotto dall'enologo Bruno Rivella. Segue la premiazione dei produttori che hanno partecipato al concorso enologico riservato a barbera. Sempre oggi, in piazza 1275 è prevista la mostra con esibizione dei cavalli, alla quale partecipano più di cento esemplari di varie razze. Tra le iniziative collaterali, una mostra fotografica di Dolo Nazzaro sulla vita contadina. Soggetto della mostra, nel palazzo municipale, è la famiglia Volpe di Valmolina, composta da marito moglie e un fratello che pratica l'agricoltura e l'allevamento seguendo antiche usanze.

MONTEGROSSO

Carri e maschere

E' carnevale: alle 13 raduno in piazza dei carri allegorici, figuranti, maschere, alle 14 via alla sfilata. Alle 16 distribuzione salsiccia alla brace, agnolotti, vino.

COSTIGLIOLE

A pranzo con Grazzano

Dopo il debutto di ieri, oggi alla «Le Pro loco al castello» di Costigliole replicano i cuochi di Grazzano Badoglio. Il menù (30 mila lire) sarà servito a partire dalle 12. Tra le portate: terrina di coniglio, *maltagliati al sugo di carne*, pollo alla cacciatora, dolce con zabaglione. Prenotare 966.289.

VALFENERA

Liscio alla «Rosa dei venti»

Al dancing «La Rosa dei Venti», (tel. 939.298/939.194) stasera si balla liscio con «I Record».

PINA

Un seminario di yoga

Oggi al centro di psicosintesi di (cascina Vaccarito) quinto seminario di disciplina yoga tenuto dalla dottoressa Mirella Balla. S'inizia alle 9,30.

QUARANTI

Ceci e torte delle

Oggi si tiene la sagra dei ceci. Dalle 14 il centro si popolerà di cantanti e cabarettisti, presentati da Claudia Penoni e Meo Cavallero: Amici di Brondello, Voci del Roero, Quartetto Italiano, I Cantavino, Gianferrara e Carmen Rizzi, Martin, I Musicanti, Bacco e Tabacco, Langhet Lavers, Los Merenderos e Pino Milner. Distribuzione di dalle 16. Novità di quest'anno, la «Torta delle rose».

Musiche da Parigi

Al circolo «Al pino» via natta 49, questa sera «Souvenir de Paris» con Pascale Chareton (voce) e Luca Zanetti (fisarmonica). Si inizia alle .

CASSINASCO

Folk irlandese in birreria

Musica folk irlandese stasera «Maltese» con i Myrdin quartett: dalle 22, ingresso libero.

VIGLIANO

Denunciato a Novello

Ha tentato di investire un vigile?

NOVELLO. Il vigile urbano Giovanni Turditi (44 anni) è stato protagonista di rocambolesca vicenda: per investito, è balzato sul cofano della «Y10» un'automobilista che, alla richiesta di documenti per un controllo, ha messo in moto la vettura e è fuggito.

Il «civich», che grazie alla prontezza di spirito ha evitato di essere travolto, è stato trasportato sul cofano per alcune *decine di metri, è poi caduto* riportando ferite guaribili in giorni.

Dal numero di targa dell'auto, è stato possibile identificare il fuggiasco in G. D.V., 51 anni, abitante a Vigliano d'Asti, disoccupato. Dopo il fatto, che è accaduto di notte, i carabinieri di La Morra, al comando del sciallo Luigi Bauducco, si sono recati all'abitazione dell'uomo, non l'hanno trovato.

Il giorno successivo questi è presentato spontaneamente alla stazione di La Morra: è stato denunciato per resistenza e violenza a pubblico ufficiale, lesioni, omissione di soccorso. Si anche indagando per accertare se l'uomo sia l'autore un tentato furto in una casa a Novello, segnalato da alcuni abitanti, poco prima controllo all'astigiano da parte vigile. [g. f.]

CASTELLO di BELGIOIOSO

ENTE FIERE DEI CASTELLI DI BELGIOIOSO E SARTIRANA

Antiquariato

XI MOSTRA MERCATO

9-24 Marzo 1996

Orari feriali: dalle 15.00 alle 20.00 giovedì: dalle 15.00 alle 23.00 sabato e domenica: dalle 10.00 alle 20.00

COMUNE DI BELGIOIOSO

PROVINCIA DI PAVIA

BANCA REGIONALE EUROPEA

LIDL PROGETTO ESPANSIONE

un'azienda di distribuzione più di 2.000 punti vendita in Europa. Proponiamo una moderna formula di vendita al dettaglio di prodotti alimentari e detergenti per la casa e per il corpo.
Ricerchiamo per la realizzazione di superfici commerciali, in Italia settentrionale e centrale:
- locali piano terra (da acquistare o da prendere in affitto) di circa 800/1.000 mq di superficie, con 80/100 posti auto esistenti o da realizzare;
- terreni edificabili con destinazione commerciale di 4.000/5.000 mq circa.

Il punto vincente LIDL ideale si trova in località di 20.000 abitanti minimo, anche nel centro storico o in Centri Commerciali.

Lonigo (VR) tel. 045/ Cessalto (TV) tel. 0421/328100 Melegnano (MI) tel. 02/ 98231680 Mappano Borgaro (TO) tel. 011/2622140 Castelmaggiore (BO) tel. 051/ 704242 Sesto Fiorentino (FI) tel. 055/ 4210768 Fiumicino (RM)

Per offerte o informazioni chiamare i numeri indicati a lato a seconda della zona di interesse.

LIDL

CINEMA SPLENDOR ASTI

UNA STORIA VERA RACCONTATA LA VITA PRIMA DI NASCERE

ECONOMICI

AZIENDA specializzata nella vendita di carni pregiate e salumi di elevata qualità nel settore della moderna ristorazione ricerca, per le province di Alessandria, Asti, Mercati, venditori automuniti. Offresi: assistenza diretta, corso di formazione, rimborso spese, provvigioni, zona in esclusiva. Scrivere: curriculum, casella postale 3 - 21013 Gallarate (Va).

LUNEDÌ tuttosoldi

I supplementi LA STAMPA
Una settimana ricca di tutto.

magazzino

GRANDE SELF SERVICE
CALZATURE, BORSE, VALIGERIA
PELLETTERIE, ACCESSORI

RINGRAZIA

Il numeroso pubblico intervenuto ieri, sabato 16 Marzo all'inaugurazione della nuova

GRANDE ESPOSIZIONE

Un ringraziamento particolare a: R.B. GLASS - RASERO TENDE - EDIL RUSSO
VIARENGO IMPIANTI - FRANCO RAVIOLA SISTEMI - AUTOGRAFI
C.O.EL.IND - PASTICCERIA ZANETTI

GRANDE E COMODO P PARCHEGGIO A POCHI METRI

CASA VINICOLA S. ORSOLA

magazzino

TEL. 0141 - 34.433

GRANDE E COMODO P PARCHEGGIO A POCHI METRI

C.so SAVONA 284 - ASTI

Tre grandi attrici italiane per altrettanti appuntamenti nell'Astigiano da stasera a martedì

[redacted]

Paola [redacted]

Stasera [redacted] Moncalvo per recitare Feydeau

Paola Quattrini sarà protagonista questa sera sul palco [redacted] Comunale di Moncalvo interpretando «L'albergo del [redacted] scambio»

[redacted]. Tre serate di teatro ad alto livello e tre prime attrici protagoniste sui palcoscenici astigiani. Questa sera, Paola Quattrini al Comunale di Moncalvo, domani Valeria Morriconi al Sociale di Nizza e martedì Ileana Ghione [redacted] Balbo di Canelli.

La Quattrini sarà protagonista con Geppi Gleijeses de «L'albergo del libero scambio» di Georges Feydeau; con loro sul palcoscenico ci saranno anche Carlo Croccolo, Marilù Prati, Francesco De Rosa, Lino Spadaro. La regia [redacted] le scene dello spettacolo [redacted] Mario Missiroli [redacted] Enrico Job. S'inizia alle 21,15. Il costo del biglietto è di 25 mila lire per i primi posti e di 20 mila per i secondi; poche sono le poltrone rimaste [redacted] disposizione dei ritardatari. La serata si preannuncia all'insegna del tutto esaurito. Con questo spettacolo si chiude la stagione di prosa 95/96 [redacted] Comunale, organizzata dal Comune di Moncalvo in collaborazione [redacted] lo Stabile di Torino. La rassegna [redacted] stata caratterizzata da numerose presenze e da [redacted] costante successo, che ha avuto il suo massimo con la performance di Sergio Fantoni. Il teatro moncalvese conti[redacted] ospitare la «Stagione teatrale astigiana», organizzata dalla compagnia di Mario Nosengo. Il prossimo appuntamento è per sabato 23 marzo, con il concerto di Vinicio Capossela. [bru. m.]

[redacted]

[redacted] Moriconi

E' «La madre confidente» domani al Sociale di Nizza

Valeria Moriconi sarà domani sera al Teatro Sociale di Nizza. Vestirà i panni di «madame Argante» nella commedia di Marivaux

NIZZA. Domani (alle 21,15) un'altra grande attrice sarà nell'Astigiano: [redacted] Valeria Moriconi, splendida «madame Argante» nella commedia di Marivaux «La madre confidente». Commedia applaudita l'estate scorsa al festival di Borgio Verezzi, che tra l'altro ha segnato il debutto [redacted] una giovane attrice dall'importante cognome. E' Chiara Muti (nella commedia veste i panni di una vibrante e volitiva Angelique), figlia del noto direttore d'orchestra. «La madre confidente» arriva al teatro Sociale di Nizza sulla scorta di una trionfale tournée. Scritta nel 1735, l'opera offre [redacted] complesso intrigo [redacted] compare l'elemento dello sdoppiamento della personalità. Dorante (Riccardo Onorato), [redacted] Angelique [redacted] ne è riamato, ma [redacted] giovanotto, pur essendo di ottima famiglia è senza un soldo. Difficile quindi, per una madre (la Argante-Moriconi), dare il suo assenso. Madame Argante, preoccupata per il destino della figlia le [redacted] propone come confidente. Il tutto conduce ad un atteso lieto fine. [redacted] cast fanno parte anche Carla Chiarelli e Nino Bignamini. La regia è di Fran[redacted] Però, le scene ed i costumi di Andrea Taddei e le musiche di Antonio di Fofi. Il prezzo del biglietto per [redacted] poltrona è 30 mila lire (ridotto a 23 mila per anziani, giovani e studenti dell'Università della terza età), galleria numerata 25 mila (18 mila). Informazioni [redacted] 594.101 o 701.496. [e. ce.]

[redacted]

Martedì al «Balbo» di Canelli

L'attrice Ileana Ghione

CANELLI. Per il quarto appuntamento della rassegna teatrale «Tempo di teatro», organizzato dal Comune e dalla compagnia «Teatro Nove», martedì e [redacted]coledì (in replica)sul palco del Balbo arriva Ileana Ghione.

La proposta in cartellone è una delle opere più belle [redacted] divertenti del teatro ottocentesco: «L'importanza di chiamarsi Ernesto» del commediografo inglese Oscar Wilde. La storia riprende la tradizione scenica degli intrecci tipici nella commedia degli equivoci con gli spunti ferocemente ironici [redacted] Wilde. Tra gli interpreti l'attri[redacted] piemontese Ileana Ghione che [redacted] l'Astigiano ha molti legami affettivi. Originaria di Cortemilia nel Cuneese, la Ghione ha studiato ad Asti [redacted] anche a Canelli conta molti amici e conoscenti. Ileana Ghione ha già recitato nell'Astigiano, fu quattro anni fa, [redacted] Politeama di Asti. Regia [redacted] scene del lavoro teatrale che [redacted] rappresentato al Balbo di Canelli sono affidati ad altri due artisti piemontesi: Edmo Fenoglio (regista torinese) [redacted] Eugenio Guglielminetti, scenografo astigiano molto apprezzato. Gli spettacoli s'iniziano alle 21. Prevendite a Canelli da «Il Gigante Viaggi», viale Risorgimento, tel. 83.25.24. Ingressi a 25 mila (interi) [redacted] 18 mila (ridotti). [fi. l.]

Pienone per lo spettacolo di venerdì sera al Lux

Molino [redacted] San [redacted] applausi per [redacted] volte

Successo per Giorgio Molino

[redacted] DAMIANO. Grande successo per la compagnia teatrale Molino e Josetti che venerdì [redacted]ra [redacted] rappresentato al cinema Lux l'esilerante commedia [redacted] Amendola e Corbucci: «Pautasso Antonio, esperto in matrimonio», regia di Giorgio Molino. La sala, [redacted] cui si [redacted] contate 350 presenze, di cui circa un terzo sandamianesi, ha battuto 42 volte le [redacted]ni al succedersi dei contrattempi ironici e grotteschi proposti dalla trama. Giorgio Molino, nella parte del protagonista, ha richiamato su [redacted] sè l'attenzione per tre ore, accompagnato nella recitazione da due brillanti personaggi femminili: Margherita, la segretaria, e Teresa, la governante.

Erano presenti in sala anche un gruppo di alpini giunti da Torino che prima di assistere allo commedia hanno brindato insieme al gruppo di San Damiano l'elezione del neopresidente Giovanni Gallo. [cl. o.]

[redacted]

[redacted] cura di Armando Brignolo

CENTRO GIOVANI

Le «Trasparenze»

«Trasparenze» è il titolo della mostra di Luca Grandi, ospitata al «Centro giovani», [redacted] via Goltieri. Grandi è nato trent'anni fa [redacted] Palermo da genitori astigiani. Da qualche mese, con la famiglia, si è trasferito ad Asti, in frazione San Marzanotto, dove ha allestito un piccolo atelier. Dipinge su stoffa e su vetro, realizzando opere che ricordano le vetrate cattedrali. Si ispira al liberty. In mostra c'è la serie dei segni zodiacali, interpretati liberamente. Fino al 24 marzo, orario: 9-13/16-18,30).

Luca Grandi dipinge su stoffa e su vetro ispirandosi al Liberty. Espone al Centro giovani

IL [redacted]

Aligi Sassu

Alla galleria «Il platano», [redacted] Alfieri 253, mostra di opere di Aligi Sassu. Olii e grafica di uno dei protegonosti dell'arte italiana contemporanea. (9-12/16-19,30. Chiuso il lunedì)

[redacted] PI[redacted]

Tonino Catalano

Al circolo culturale «Al pino», via Natta, continua [redacted] personale [redacted] del pittore, attore [redacted] poeta Tonino Catalano. (dalle 19 alle 01)

[redacted]

Aldo Roggero

[redacted] pittore astigiano Aldo Roggero [redacted] espone a «Echinopo», via Battisti 17. (dalle [redacted] alle [redacted]).

SAN PI[redacted]

Ecco Chkouratova

Al «San Pietro - Incontri d'arte» espone la pittrice di origine [redacted] Marina Chkouratova. Nata a Tjumen nel '66 vive ad Asti dal 1991. Ha esposto a Valenza, Milano, ad Asti. Si è anche cimentata come scenografa in spettacoli tatrali. (Fino all'8 aprile. Orario: 16,30-19,30).

PROVINCIA

Mostra dell'Utea

Continua alla sala d'arte della Provincia, la mostra degli allievi del corso di pittura tenuto da Guido Mastallone, organizzato dall'Utea. La rassegna dura fi[redacted] al 20 marzo. Il 21 sarà inaugurata la mostra di decorazione [redacted] ceramica. Orario: 16,30-19. Festivi anche [redacted] mattino.

LA [redacted]

Teonesto Deabate

Alla galleria «La finestrella», Canelli, via Alfieri, mostra di Teonesto Deabate. «Atmosferici paesaggi» [redacted] titolo della rassegna. (Fino al 31 marzo, orario: 10-12/15,30-19,30)

[redacted]

Fabrizio Modina

Allo «Studio laboratorio di Anna Virando», corso Langa 105, Torino, espone Fabrizio Modina, pittore che vive a San Damiano. (dalle 17,30 alle 23)

[redacted]

[redacted]

[redacted]
Lux
[redacted]. 594.147. Or.: 15,15 17/18,40/20,30/22,30 L. 10.000/7000

[redacted] e contento
di M. Brooks, con L. Nielsen, P. MacNicol, S. Weber (Usa '95) — Le tragicomiche avventure di Dracula, innamorato di belle donne, [redacted] dalla vita notturna, in difficoltà a trovare sangue genuino. N. V. 1h 35' **Comico**

Politeama
Tel. 530.085. Or.: [redacted] 18,10/20,15/22,30 Lire: [redacted]

Uomini [redacted] donne
di A. Longoni, con G. Tognazzi, A. Gassman, A. Accial (Ita. '95) — Nevrosi d'amore e di sesso per due trentenni «conviventi forzati», l'uno [redacted]troverso e pasticcione, l'altro sempre impegnato a provarci con tutte. N. V. 1h 40' **Comm.**

Ritz
Tel. [redacted]. Or.: 16 18/20,05/22,30 Lire 10.000/7000

Get shorty
di B. Sonnenfeld, [redacted] J. Travolta, R. Russo, G. Hackmann (Usa '95) — Un killer cinefilo viene spedito a Hollywood per recuperare il debito [redacted] da [redacted] produttore [redacted] horror [redacted] serie B. N. V. 1h 45' **Commedia**

[redacted] Splendor
Tel. 595.040 Or.: ap. [redacted] Lire 10.000/7000

Silenzio si nasce
di G. Veronesi, con P. Rossi, S. Castellitto, F. Lagerback (Ita. '96) — Due gemelli litigano, vivono, viaggiano nell'utero materno, spiano il mondo di fuori, e aspettano il momento di nascere. N. V. 1h 28' **Commedia**

[redacted]
Tel. 557.687 Or.: 18/20/22 Lire 10.000/7000

La [redacted] di Shanghai
di Z. Yimou, con Gong Li, Li [redacted] Tian, S. Chun (Cina-Francia '94) — Shanghai [redacted] 30: il mondo [redacted] mercanti d'oppio vi[redacted] gli occhi di [redacted] ragazzino, [redacted] di una bella cantante amante [redacted] un boss N. [redacted]. 1h [redacted] **Drammatico**

Don [redacted]
Tel. 410.858 Or.: 18,30/20,30/22,30 [redacted]

Il padre [redacted]ella sposa [redacted]
di C. Shayer, con S. Martin, D. Keaton, [redacted] Williams (Usa '95) — Che cosa succede a un uomo [redacted] mezza età se sia la moglie sia la figlia aspettano contemporaneamente un bimbo? Per il padre-nonno è super-[redacted]. N. V. 1h 50' **Comm.**

[redacted]
Tel. 824.889. Or.: 15 [redacted],45/18,30/20 30/22,30 Lire 8000/7000

Dracula morto e contento
di M. Brooks, con L. Nielsen, P. MacNicol, S. Weber (Usa '95) — Le tragicomiche avventure di Dracula, innamorato di [redacted] donne, [redacted] dalla vita notturna, in difficoltà a trovare sangue genuino. N. V. 1h 35' **Comico**

NIZZA
Aurora
Tel. 701 459. Or.: 15 16,45/18,30/20,30/22,30 Lire 8000/7000

Nel bel [redacted] un gelido inverno
di K. Branagh, con [redacted] Maloney, R. Briers, J. Collins (Inghil. '95) — Un attore da tempo disoccupato cerca di riscattarsi e allestisce con i pochi soldi che gli rimangono un'edizione dell'Amleto. N. V. 1h 42' **Commedia**

Lux
Tel. [redacted]. Or.: 15 17,30/20/22,30 Lire [redacted]

Strange days
di K. Bigelow, con R. Fiennes, A. Bassett, J. Lewis (Usa '95) — Los Angeles, vigilia del 2000: follia e morti ruotano intorno allo spaccio [redacted] Squid, una «droga» che permette di [redacted] pezzi di vita altrui. V. M. 14 2h 25' **Fantathriller**

Sociale
Tel. 701.496. Or.: 15 17,30/20/22,30 Lire [redacted]

Sabrina
di S. Pollack, con J. Ormond, H. Ford, [redacted] Kinnear (Usa '95) – Remake del celebre film [redacted] 1954 di Wilder, narra della figlia dell'autista di una facoltosa famiglia amata e contesa dai due rampolli di casa. N. V. 2h 07' **Commedia**

Verdi
[redacted]. 701.459. Or.: 15 16,45/18,30/20,30/22,30 Lire [redacted]

Silenzio [redacted] nasce
di G. Veronesi, con P. Rossi, S. Castellitto, F. Lagerback (Ita. '96) — Due gemelli litigano, vivono, viaggiano nell'utero materno, spiano il mondo di fuori, e aspettano il momento di nascere. N. V. 1h 28' **Commedia**

[redacted] DAMIANO
Cristallo
Tel. 975.124. Or.: 14,30 16,30/18,30/20,30/22,30 [redacted] 7000/6000

Babe. Maialino coraggioso
di K. Miller, con J. Cromwell, M. Szubanski, Z. Burton (Australia '95) — Il porcello di una fattoria, tra amici e nemici, [redacted] di riscattarsi e diventare come [redacted] cane da pastore per fare [redacted] guardia al gregge. N. V. 1h 30' **Comm.**

[redacted]
Tel. 975.016 [redacted].: 18,30/20,30/22,30 Lire [redacted]

Storie d'amore col crampi
di P. Quartullo, con P. Quartullo, D. Caprioglio, S. Rubini (Ita. [redacted]) — Una farmacista tormenta il vecchio fidanzato e un [redacted]golo, [redacted] si inserisce un'angelica fanciulla. Amore in salsa masochista, in Tunisia. N. V. 1h 40' **Commedia**

Splendor
Tel. 962.288. Or.: 14,30 16,30/18,30/20,30/22,30 Lire [redacted]

Sabrina
di S. Pollack, con J. Ormond, H. Ford, G. Kinnear (Usa [redacted]) — Remake [redacted] celebre film del 1954 di Wilder, narra d[redacted] figlia dell'autista di una facoltosa famiglia amata e contesa dai due rampolli di casa. N. V. 2h 07' **Commedia**

per la pubblicità su
LA STAMPA

10126 TORINO
C.so Massimo d'Azeglio 60 Tel. 011/65.211

14100 ASTI
sig. PAOLO BELLE' Agente Publikompass spa Tel. 0141/592.222
Via Antica Zecca 3

15100 ALESSANDRIA
sig. BRUNO CONTI Agente Publikompass spa Tel. 0131/442.543-442.544
Via Vochieri 80

PK
publikompass

PRIME VISIONI A TORINO

[redacted] c. [redacted] Cesare 67, tel. 856.521. **Jumanji.** Or.: 15,45; 18; 20,15; 22,30.
AQUA 400 c.so Giulio Cesare 67, tel. 856.521. Vedi teatri.
ALFIERI pz. Solferino 2, t. 562.3800. Per Pomeriggi al cinema [redacted] 29/3 [redacted] **amare** di Martha Coolidge con R. Dreyfuss.
AMBROSIO MULTISALA c. V. Emanuele II 52, tel. 547.007. *Sala 1.* **Dead Man Walking - Condannato a morte.** Or.: 14,30; 17,10; 19,50; 22,30. *Sala 2* **Dracula morto e contento.** Or.: 14,30; 16,[redacted]; 18,30; 20,30; 22,30. *Sala 3.* **Pensieri pericolosi.** Or.: 14,30; 16,30; 18,30; 20,30; 22,30.
ARLECCHINO c. Sommeiller 22, t. 581.7190. **Two Much.** Or.: 15; 17,30; 20; 22,30.
CAPITOL v. S. Dalmazzo 24, t. 540.605. **Palermo-Milano solo andata.** Or.: 15,45; 18; 20,15; 22,30.
CENTRALE v. C. Alberto 27, tel. 540.110. **Via [redacted] Las Vegas.** Or.: 15,45; 18; 20,20; 22,30.
C. CHAPLIN 1 via Garibaldi [redacted]e, tel. 436.0723. **La dea dell'amore.** Or.: 15,45; 18; 20,15; 22,30.
C. CHAPLIN 2 via Garibaldi 32/e, tel. 436.0723. **Strange days.** Ore 16; 19; 22.
CRIS[redacted] Gollo 5, t. 650.7100. **[redacted].** Or.: 15; 16,50; 18,40; 20,30; 22,30.
DORIA via Gramsci 9, tel. 542.422. **Mr. Holland's Opus.** Or.: 15; 17,30; 20; 22,30.
ELISEO [redacted] piazza Sabotino. **Jumanji.** Or.: 15; 16,45; 18,30; 20,30; 22,30.
ELISEO BLU piazza Sabotino. **Nelly e Mr. Arnaud.** Or.: 16; 18,10; 20,20; 22,30.
ELISEO ROSSO p. Sabotino. **La dea dell'amore.** Or.: 15; 16,45; 18,40; 20,35; 22,35.
EMPIRE piazza V. Veneto 5. **Strange days.** Or.: 14,30; 17,15; 20; 22,40.
ERBA c.so Moncalieri 241, tel. 661.54.47. **I soliti sospetti.** Or.: 18,30; [redacted] 20,30; 22,30.
ETOILE v. Buozzi ang. v. Roma. **Va' dove ti porta il cuore.** Or.: 15,45; 18; 20,15; 22,30.
FARO via Po 30, tel. 817.3323. **Babe maialino coraggioso.** [redacted]: 16,15; 18,15; 20,30; 22,30.
FIAMMA c. Trapani 57. **Uomini senza donne.** Or.: 14,50; 16,45; 18,40; 20,35; 22,30.
IDEAL corso Beccaria 4. **Dracula morto e contento.** Orario: 14,30; 16,30; 18,30; 20,30; 22,30.
KING via Po 21. [redacted] **Seven.** Or.: 15; 17,30; 20; 22,30.
[redacted] via Santa Teresa 5. tel. 534.614. **Vite strozzate.** Or.: 16; 18,10; 20,20; 22,30.
LILLIPUT [redacted]. XX [redacted] 15 bis, [redacted]. 537.100. **Othello.** Or.: 15,30; 17,50; 20,10; 22,30.
[redacted]. San Federico, tel. 541.283. **Heat.** [redacted]: 15,30; 18,45; 22.
[redacted] **UNO** via Montebello 8, tel. 817.1046 **Via da Las Vegas.** Or.: 16,30; 18,30; 20,30; 22,30. Viet. 14.
[redacted] **1** via Pomba 7, tel. 812.4173. **Jumanji.** Or.: 16; 18,10; 20,20; 22,30.
NAZIONALE 2 v. Pomba 7, t. 612.4173. **L'ussaro sul tetto.** Or.: 15,30; 17,50; [redacted] 22,30.
OLIMPIA 1 via Arsenale 31, tel. [redacted]. [redacted]**brina.** Or.: 15; 17,30; 20; [redacted]30.
OLIMPIA 2 via Arsenale 31, tel. 532.448. **Uomini senza donne.** Or.: 14,50; 16,45; 18,40; 20,35; 22,30.
REPOSI via XX Settembre 15, tel. 531.400. **Get shorty.** Or.: 15,45; 18; 20,15; 22,30.
ROMANO [redacted]. Subalpina, t. 562.0145. **Ragione e sentimento.** Or.: 15; 17,30; 20; 22,30.
STUDIO RITZ via Acqui 2. **Jane Eyre.** Orario: 15,30; 17,50; 20,10; 22,30.
VITTORIA via Roma 356. **Silenzio si nasce.** Or.: 15,40; 17,25; 19,10; 20,55; [redacted].

TEATRI A TORINO

TEATRO REGIO. [redacted] 15 **Il corsaro** di G. Verdi (Turno C). Evelino Pidò direttore. Regia M. Avogadro. Scena C. Giammello. Co[redacted]. Buzzi. Orchestra e coro del Teatro Regio. Con J. Cura, B. Frittoli, [redacted] Dragoni, [redacted]. Biglietteria [redacted] 13/18,30. Tel. 8815 241.242.
AUDITORIUM RAI P. Rossaro. Riposo.
[redacted]. Via M. Cristina 71, tel. 669.8034. Oggi ore 18 ultimo spett. A. Sandrelli e M. Wertmüller in **Gianni Ginetta e altri.** Prev. cassa teatro ore 10-13/15-19.

LE TV PRIVATE

Telestar
19,25 **Uomo Tigre,** cartone animato
20 — **Block Notes,** attualità
20,30 **Alla fiera per un marito,** film
[redacted] **Giramondo,** attualità viaggi
22,59 [redacted], [redacted]
23,45 **Erotica,** varietà sexy

Telecupole
14 — **Speciale musica,** musicale
17 — **Video Top,** videoclip
19,27 **Tg [redacted] Settegiorni**
20,30 **Sul filo del rasoio,** film tv
24 — **Le auto della settimana,** rubrica

Telegranda
12 — **In diretta l'Angelus del Papa**
12,30 **Prospettive**
14 — **Compartir**
15 — **Dies Domini**
15,30 **Telefilm**

Videogruppo
[redacted] **My music**
20 — **Primo piano**
20,30 **Oggi al Delle Alpi**
20,45 [redacted] **ragazza di Grenoble,** film
22,30 **Primo piano**
24 — **Nite video,** special video clip

Telecity
[redacted] — **Il meglio di** [redacted] **e Cartoons,** [redacted], ragazzi
19 — **Giramondo,** attualità viaggi
19,32 **Soldato Benjamin**
[redacted] **Cara dolce Kioko,** [redacted]
[redacted] **Gli strangolatori della collina**
22,35 **Wimps studiosi e sfigati porcelloni,** film

Primantenna Super [redacted]
11,30 **Telefilm**
12,30 **Aggiudicato e... programma** [redacted] **diretta**
[redacted] **Sport**
22,30 **Sport: sintesi di un avvenimento sportivo**
24 — **Mag[redacted]**
2 — [redacted] **notte con..**

Quarta Rete Tv
19 — **Cartoon festival,** cartoni animati
19,30 **Tg 4**
20 — [redacted]
20,30 **Al lupo al lupo**
22 — **Juvelora** [redacted], interviste o [redacted] gini dallo Stadio delle Alpi in occasione di Vicenza-Torino
22,30 **Le più belle di vizi privati**
23,15 **Electric Blue**
23,45 **Donne e motori,** contenitore

Quinta Rete
16 — **Film**
20 — **Occupation,** telefilm
20,30 **L'invincibile,** film
22,30 **Sexy**
23 — **Auto d'oggi**

Quadrifoglio Odeon Tv
18 — [redacted]
18,30 [redacted]**o,** rotocalco [redacted] estetica
19 — [redacted] **di Zucca**
19,15 **Febbre del deserto,** miniserie
[redacted] **Tutto Tris & Totip**
20,34 [redacted] **copertina** - [redacted] **Fie[redacted]**
21,30 **Tg 9 Sette**

Rete 9 Tal
19,25 [redacted] **celebriamo**
19,30 **L'udienza di Giovanni Paolo II del 13/3/96**
20 — **Cartoni** [redacted]
20,40 **Casablanca,** film
22,30 **Ecclesia**

Telecampione
19,30 **Caritas insieme,** rubrica
20,15 **Resta con noi Signore**
20,35 **Antitabù**
21,30 **Matrioska** - «Quali rimedi?»
22 — **Emporio Tv**

G.R.P.
21,50 **Andiamo al cinema,** rubrica
22 — **Corso [redacted] lingua araba,** rubrica
22,50 **Andiamo al cinema**
23,20 **Weekend al cinema**
23,30 **La a[redacted] della** [redacted]

[redacted] Canavese
19,30 **Notes**
21 — **Fuori Gioco,** risultati sportivi
22,45 **Notes**
23 — **Le auto della settimana**

Telesubalpina
17,15 **Filodiretto - Incontri [redacted] Caffè Subalpino**
19 — **Settegiorni**
19,25 **Domani** [redacted]
19,30 **L'udienza [redacted] Giovanni Paolo II del 13/3/96**
20 — **Cartoni animati**
20,40 **Casablanca,** film
22,30 **Ecclesia**

[redacted] 7 Piemonte
18,55 **Informazione anteprima**
20,10 **Mondo dell'occulto**
20,40 **Protezione civile**
22,40 [redacted]

● **Eventuali errori e variazioni [redacted] programmi [redacted] causati [redacted] tempestiva comunicazione [redacted]**

[redacted] AL CINEMA
SULLE ALI DELLA [redacted]

Doppio successo della Media davanti a Jona e Costigliole

La Brofferio fa il bis nei Giochi di pallavolo

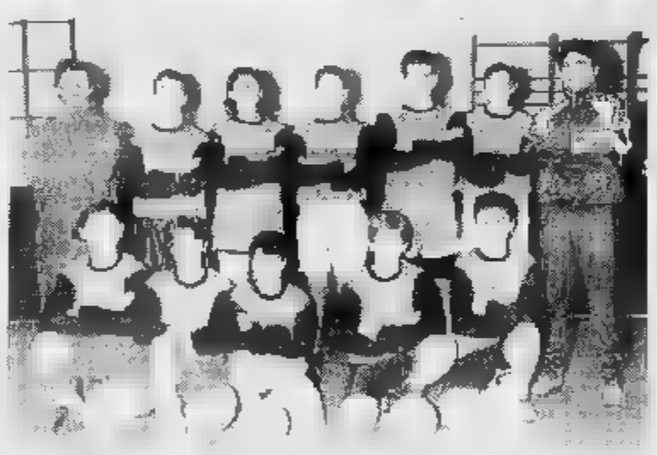

Accanto e le formazioni maschile e femminile della Brofferio che hanno dominato il torneo. In basso la squadra della Jona e più sotto il Costigliole

ASTI. Doppio successo per la scuola media Brofferio di Asti, che ha vinto la fase provinciale dei Giochi della gioventù sia in campo maschile che in quello femminile. Le finali si sono disputate venerdì pomeriggio al palazzetto dello sport di via Gerbi. La compagine femminile guidata da Giuseppe Rizzo ha superato per 2-0 la media di Costigliole con i parziali di 15-4, 16-14. La formazione era composta da Elisa Basso, Paola Rabellino, Elisa Volpara, Simona Ressia, Roberta Raviola, Chiara Ottolina, Elena Scagnetti, Isella Zanutto, Marta Conti, Enrica Quasso, Cinzia Grasso e Arianna Doglione. I pallavolisti della Brofferio, allenati da Fausto Ferraris, hanno battuto per 2-0 la scuola media Jona (15-6, 15-13 il punteggio). La squadra vincitrice era composta da Fabrizio Bruscella, Federico Raviola, Alessandro Barbero, Davide Zambellini, Silvio Mansone, Lorenzo Benigni, Sauro Ferraris, Andrea Caviglia, Jacopo Marocco, Davide Scotto, Alberto Bordino e Francesco Miduri.

Le due compagini accedono adesso alla fase interprovinciale contro i due sestetti della provincia di Cuneo, che si disputerà mercoledì 8 aprile al palazzetto (dalle 10).

Nuoto. Si sono svolti giovedì i Giochi della Gioventù e gli Studenteschi di nuoto. Questi i vincitori: Susanna Perissinotto (50 stile, Moncalvo); Elisabetta Lazzaro (50 dorso, Martiri della Libertà); Talita Fantato (50 rana, Brofferio); Alice Saracco (50 farfalla, Brofferio); Riccardo Ruscalla (50 stile, Moncalvo); Roberto Cavasin (50 dorso, Martiri); Luca Gallo (50 rana, Moncalvo); Giuseppe Cucè (50 farfalla, Martiri). Studenteschi: Laura Buscemi (50 stile, liceo classico «Alfieri»); Simona Biglia (50 dorso, Giobert); Anna Halepljan (50 rana, Giobert); Luisa Gabuti (50 farfalla, Giobert); Alessandro Scaglione (50 stile libero, Giobert); Mauro Gosetti (50 dorso, Giobert); Roberto Vaccaneo (50 rana, Giobert), Alessandro Fornaca (50 farfalla, liceo classico).

[e. a.]

Basket: il Leon d'Oro ospita oggi alle 18 al palazzetto l'Alessandria

Derby del Tanaro in serie D

Tra gli avversari gli astigiani Bonino, Caldera, Ugo Parigi ed il padre, il coach Walter Nel quintetto di Arucci mancherà Andrea Fea: la guardia è stata operata alla schiena

ASTI. Cerca punti salvezza stasera il Leon d'Oro nella sfida interna l'Alessandria, valida per il quinto turno di ritorno del campionato di serie D.

La partita, che si sarebbe dovuta disputare ieri sera, è stata posticipata di un giorno per la concomitanza con la gara del Giovi Grande Volley.

I «leoni» di Arucci e gli avversari alessandrini scenderanno sul parquet del palazzetto dello sport di via Gerbi alle 18.

In graduatoria le due formazioni separate di pochi punti: l'Alessandria, che ha in panchina l'allenatore astigiano Walter Parigi, è sesto con 18 punti. A quota 12 è situato invece il Leon d'Oro, che sabato scorso ha perso una partita importante con il Kolbe Torino: i torinesi penultimi si sono pericolosamente avvicinati a Frediani e compagni.

L'Alessandria, dopo un inizio difficile, si è ripreso bene nel girone di ritorno: i suoi punti di forza sono gli astigiani Bonino, Caldera ed Ugo Parigi.

«Per noi rappresenta praticamente un derby - spiega il direttore sportivo del Leon d'Oro Maurizio Murrau - speriamo che non finisca come quello vero con la Cassa di Risparmio, in cui siamo stati battuti al termine di un tempo supplementare».

Nelle file del Leon d'Oro guidato da Renato Quassolo non ci sarà la guardia Andrea Fea, che è stato operato la settimana alla schiena.

Classifica: Dogliani 38 punti; Savigliano 32; Centotorri Alba 25; Moncalieri 24; Pinerolo 23; Castelnuovo Scrivia, Michelin Torino, Druentina, Alessandria, Casale 18; Teen Torino, Cassa di Risparmio 16; Acqui, Leon d'Oro 12; Kolbe Torino 10; Valenza 4.

Promozione maschile. Oggi pomeriggio (ore 17) è impegnata anche l'Azeta, che affronta in trasferta il Cuneo nell'ottavo turno di ritorno del torneo di Promozione.

La compagine di Gian Franco Pezzoni ha dovuto abbandonare qualsiasi speranza di centrare l'obiettivo dei play off, essendo staccata di sette punti Ceva e dal Moretta, che occupano il secondo posto in condominio (accederanno alla seconda fase le prime due).

Venerdì sera l'Asti Basket 86 è stata sconfitta in casa dalla capolista Bra per 87-75. Il primo tempo si è chiuso con gli ospiti avanti per 49-40.

Tabellino Asti Basket: Formaini 9, Bonello 2, Amerio 15, Cavallo 12, Perrone 7, Robba 8, Gallizzi 3, Murrau 4, Ghiglione 3, Mezza 12.

Classifica: Bra 30 punti; Ceva, Moretta 26; Azeta 19; Cuneo, Dialogo Omega 16; Asti Basket 14; Cestistica Albese 12; Mondovì, Auxilium Bra 10; Teneroni 2.

[e. a.]

Renato Quassolo del Leon d'Oro

Ad ottobre il comune ospiterà i campionati europei

Maestri di sci a Canelli in gara sulle due ruote

CANELLI. Dal primo al 6 ottobre la capitale dello spumante sarà la sede dei campionati italiani ed europei di ciclismo per maestri di sci.

L'intesa è stata siglata nei giorni scorsi dall'assessore allo Sport del Comune, Mauro Zamboni e il segretario nazionale dell'associazione dei maestri di sci italiani De Gaudenz.

Per cinque giorni la città del moscato verrà invasa da oltre 200 atleti che, appesi al chiodo per qualche giorno sci e scarponi, infoncheranno biciclette un traleggere per contendersi tra le colline canellese il titolo di campione italiano ed europeo.

«E' una bella occasione di promozione turistica - sottolinea Zamboni -. Al seguito dei maestri di sci ciclisti arriveranno molti accompagnatori. Le visite alle cantine vinicole ai ristoranti della zona saranno d'obbligo».

Intanto sul fronte delle strutture sportive c'è da registrare novità: la Giunta comunale ha approvato un tariffario da applicare a tutti coloro (privati o società sportive) che utilizzino gli impianti sportivi comunali. Le tariffe, che partiranno da luglio, dalle 15 mila all'ora per la palestra grande del palasport di via Riccadonna (diventano 22 da ottombre a marzo), alle mila per i privati che vorranno affittare per mezza giornata (notturna) il campo da calcio principale (quello dove gioca il Canelli). Poi ci sono le tariffe agevolate per le società sportive senza fini di lucro.

L'assessore Zamboni spiega lo scopo della decisione della Giunta: «Gli impianti sportivi costano alla città qualcosa come 250 milioni all'anno. Ne rendono . Una situazione insostenibile - sostiene Zamboni - che così abbiamo intenzione di cominciare a sanare».

Secondo i calcoli dell'ufficio ragioneria del Comune le nuove tariffe dovrebbero fruttare alle casse comunali una cinquantina di milioni.

[fi. l.]

BOCCE

A San Damiano si gioca la maratona femminile

Si chiama «Maratona di primavera» la gara a bocce femminile, organizzata dalla federazione astigiana, per misurare la volontà e la grinta delle giocatrici: dodici terne filate in campo, di cui di gioco. La competizione oggi inizio alle 8,30 sui campi della Società sandamianese. Nove le squadre in campo, formate da quattro giocatrici ognuna: Ottica Bella (Favarino, Bosio, Bianco, Fanelli); Banco Credito Operativo (Oberto, Pautassi, Accossati, Rebuffatti); Le Campane (Raspino, Fruttero, Turco, Mondino); L'albero delle gioie (Cavallo, Tolosano, Marengo, Raviola); L'idea arredamenti (Bordino, Cerrato, Nasso, Colla); Oreficeria Sorba (Noli, Cirino, Suardi, Marcolongo); La Fondiaria Assicurazioni (Coccalotto, Peirano, Viglietti, Revelli); Nonsolofoto (Rossi, Cotelo, Scaglia, Przewozna); La pentola magica (Amerio, Gangone, Revello, Vercelli).

[e. ce.]

CICLISMO

Doppio appuntamento a Montaldo e Baldichieri

Si corre oggi a Montaldo Scarampi, il Memorial Pietro Mastrazzo, manifestazione cicloturistica valida quale prima prova del campionato provinciale Udace. Ritrovo alle 8 in via Binello 86 a Montaldo Scarampi. Partenza alle 9,30. Il percorso, misto, è sulla distanza di 55 chilometri.

A Baldichieri si disputa l'11ª edizione del Trofeo «Acsi». Le iscrizioni si raccolgono a partire dalle 8 al «Bill» Bar di Baldichieri. Le partenze sono previste alle 9,30 per i corridori seconda serie e alle 10,45 circa per quelli di terza. I giri da percorrere sono per la seconda e 3 per la terza serie.

[ca. l.]

Symbol

QUESTA SERA

TONIA TODISCO

GIOVEDI 21

DOBRILLA

S.S. ASTI MARE
VIGLIANO D'ASTI
TEL. 0141/952.132

La società nostra cliente, azienda leader nel settore dell'abbigliamento uomo/donna, presente sul mercato diverse catene di distribuzione, nell'ambito di un importante progetto sviluppo, ricerca

ISPETTRICE PUNTI VENDITA - VISUAL MERCHANDISER Rif. 111A

La candidata ideale è una giovane laureata, o con cultura equivalente, con spiccata sensibilità artistica, doti di leadership, determinazione e buona attitudine ai rapporti interpersonali. Costituirà titolo preferenziale aver maturato un'esperienza significativa nell'area professionale interessata e aver acquisito una buona conoscenza delle tecniche espositive di prodotto (vetrinistica e lay-out interno).

ARCHITETTI Rif. 111B

Le persone prescelte avranno il compito di curare la ristrutturazione e l'allestimento dei punti vendita siano essi negozi di proprietà, franchising o corner. Il candidato ideale è un giovane architetto spiccata creatività, sensibilità artistica ed ottimo gusto estetico, è abituato a progettare spazi espositivi, la moda, il colore e l'armonia.

Per entrambe le posizioni è previsto un periodo di formazione ed è richiesta la disponibilità a frequenti trasferte sia sul territorio italiano che estero.

Le persone interessate dovranno inviare il loro C.V. personale e professionale, corredato di fotografia formato tessera, indicando anche sulla busta il riferimento della posizione di interesse, a:

QR - Ricerca e Selezione Quadri - 10125 Torino - Corso Marconi, 13

REMOTE BANKING

LA BANCA C.R. ASTI SUL TUO PERSONAL COMPUTER 24 ORE SU 24

E' un servizio che consente di eseguire le più importanti operazioni bancarie il tuo PC, direttamente da o dalla tua azienda senza code né perdite di tempo.

L' attivazione del servizio REMOTE BANKING è curata direttamente tecnici della Banca C.R. Asti. Il codice personale di accesso al conto corrente garantisce la massima segretezza.

POTRAI RICEVERE:
il saldo del conto corrente, la movimentazione del conto corrente, gli esiti portafoglio ,il listino cambi.

POTRAI DISPORRE:
bonifici ed accrediti diversi, bonifici di stipendi, incassi elettronici, RI.BA - R.I.D. - M.AV.

on line

BANCA C.R.ASTI
CASSA DI RISPARMIO DI ASTI SpA

on line

76 sportelli sono a disposizione per prenotare una dimostrazione pratica, o dare ulteriori informazioni sul servizio di REMOTE BANKING.

Serie D: i biancorossi oggi alle 15 al Comunale cercano punti salvezza

L'Asti vuol far cadere il Pisa

Rientrano Schiavone, Nastasi e Bucciol

ASTI. Lo stadio comunale ospi- oggi alle 15 una «grande» decaduta: l'Asti infatti affronta il Pisa, che solo cinque anni fa in serie A, in una domenica in cui tra l'altro il calcio professionistico si ferma per lo sciopero dei giocatori.

I nerazzurri pisani giocano contro una squadra, quella biancorossa con l'acqua alla gola, in un vero e proprio testacoda: la compagine toscana è prima 53 punti e cerca di difendere il primato dagli assalti di un'Aosta in disarmo di una Biellese lanciatissima; i galletti sono quart'ultimi, punti ed inseguono disperatamente la salvezza.

All'andata il Pisa inflisse ad una compagine astigiana rimaneggiata un 3-1 che fino a domenica scorsa il suo passivo più pesante. E' giunto poi il re- 4-0 di Viareggio ed il record negativo è stato battuto.

Stati d'animo dunque diversi, come testimoniano le parole del bomber biancorosso Beppe Falzone, 12 gol all'attivo finora: «La sconfitta del turno passato indubbiamente pesa - afferma il centravanti - noi con il Pisa non partiamo certamente battuti. Queste sono le partite più attese. Il fatto che ci dovrebbe essere anche un buon pubblico, perché non gioca la serie A, potrebbe essere uno stimolo ulteriore».

Da Pisa arriveranno trecento sostenitori nerazzurri. La società toscana è arrivata ieri ed ha pernottato all'Hasta Hotel.

Falzone vorrebbe firmare con una rete questa importante sfida: «Loro preoccuperanno di marcarci bene, perché ci hanno visti a Saluzzo. Dietro un po' lenti: all'andata riuscivo andare via in velocità con facilità. Mi piacerebbe gnare un gol». Al fianco ci sarà il diciottenne incardona: Nordi, dolorante alla caviglia (si è fatto male con Saluzzo), dovrebbe rientrare tra quindici giorni contro la Biellese. Mancheranno pure gli infortunati Aldo Porrino e Restivo e lo squalificato Enrico Porrino. Rientrano invece Nastasi, Bucciol e Schiavone. I punti di forza del Pisa l'ex libero genoano Signorini ed il centrocampista Lucarelli. Il costo dei biglietti è di 15 mila per la gradinata e di 20 mila per tribu- centrale. [e. a.]

Marco Bucciol (sinistra) e Davide Nastasi rientrano contro il Pisa

PARTITE E CLASSIFICA

Un occhio al Saluzzo

La sfida odierna che interessa più direttamente l'Asti è quella tra Torrelaghese e Saluzzo, che occupano la terz'ultima posizione appaiate; entrambe cercheranno di restare in corsa per la salvezza.

Ventinovesima giornata (ore 15) Pontedecimo-Biellese; Camaiore-Castelnuovo; Moncalieri-Chatillon; Colligiana-Nizza Millefonti; **Asti-Pisa**; Pinerolo-Poggibonsi; Torrelaghese-Saluzzo; Savona-Sestrese; Aosta-Viareggio.

Classifica: Pisa 54 punti; Aosta 51; Biellese 50; Colligiana 45; Poggibonsi 41; Pinerolo 40; Savona, Castelnuovo 39; Moncalieri, Camaiore, Viareggio 37; Sestrese 31; Pontedecimo, Chatillon 30; **Asti** 29; Torrelaghese, Saluzzo 26; Nizza Millefonti 16.

Marcatori: Bonucelli (Camaiore) 19 reti; Comi (Biellese) 13; Falzone (Asti), Fermanelli (Aosta) 12.

CALCIO

E' un recupero

Damiano in trasferta a Viguzzolo

SAN DAMIANO. Terza trasferta consecutiva per il Sandamianferrere, che affronta alle la compagine alessandrina della Viguzzolese nel recupero del 2° turno di ritorno del torneo Promozione. Nelle due precedenti gare esterne contro Ovada e Sarezzano i rossoblu hanno conquistato un punto, ma hanno dimostrato in crescita. Oggi il tecnico Vito Sollazzo dovrebbe contare su un organico al completo.

All'andata il confronto con la Viguzzolese è terminato 1-0 per San Damiano con gol realizzato da Gamba.

Seconda giornata di ritorno (ore 15): Monferrato-Albese; Ovada-Comollo Novi; Felizzano-Fulvius; Cambiano-Narzolese; Sommariva Perno-Pontecurone; Viguzzolese-Sandamianferrere; Cheraschese-Sarezzano; Castellazzo-Trofarello.

Classifica: Albese 48 punti; Narzolese 43; Pontecurone 39; Cheraschese 36; Monferrato 33; Fulvius 31; Sommariva 29; Sandamianferrere, Ovada 28; Cambiano, Sarezzano 25; Castellazzo 22; Viguzzolese 17; Comollo Novi 15; Trofarello 14; Felizzano 7. [s. a.]

CALCIO

Con la Castelnovese

Il Canelli oggi recupera Merlo e Fiorillo

CANELLI. Oggi alle 15, sul campo di casa, gli azzurri di Gianfranco Delle Donne incontreranno la Castelnovese. Il «mister» degli spumantieri ostenta ottimismo e ricorda: «Con gli alessandrini all'andata finì a reti inviolate. Era la prima partita di campionato, il Canelli aveva molti problemi. Ora le cose sono diverse». Per il Canelli, che la settimana scorsa ha osservato il turno riposo imposto dalla disputa delle partite di recupero del campionato di Prima categoria, l'ultimo risultato utile è quello di due domeniche fa contro la capolista San Carlo (la partita terminò a 2). Anche la Castelnovese è reduce da una serie positiva, ma sconta gli errori fatti nel girone di andata e si trova al terzultimo posto. «Mancano però ancora nove incontri alla fine del campionato - avverte Delle Donne -. La classifica può riservare delle sorprese». Per quanto riguarda la formazione i canellesi scenderanno in campo privi Gallo, Nanetto e Rossano Delle Donne (squalificati), in forse anche la presenza dell'infortunato Croce, mentre dovrebbero esserci Mondo (convalescente) e Fiorillo. [fl. l.]

Assenti 4 titolari

Il Costigliole dimezzato ad Occimiano

COSTIGLIOLE. In formazione d'emergenza, il Costigliole affronta oggi in trasferta l'Occimiano. «Rischio di avere solo giocatore da portare in panchina - spiega l'allenatore dei blu Bruno Rota -: il centrocampista Virga, che tra l'altro ha un'infiammazione all'inguine. Cercherò di recuperare in extremis almeno Scola». Mancheranno infatti Barotta, che è squalificato, Morcia per impegni di lavoro oltre a De Santo e Marinielli. «Con l'Occimiano daremo battaglia ugualmente - promette il mister costigliolese -, perché vogliamo vendicare la sconfitta dell'andata per 3-1».

Rota lamenta però il fatto che «da gennaio non siamo riusciti a giocare per neve e per soste varie due partite di seguito. Non so dunque quale la condizione fisica dei ragazzi nei 90' minutis. Questa di Occimiano è la prima di tre gare esterne consecutive: domenica prossima il Costigliole giocherà a Rocchetta e quindi si recherà a Montegioco. **Classifica:** S. Carlo 36 punti; Canelli 32; Bosco 28; Cassano 27; Carrosio, Costigliole 24; Cassine 21; Montegioco 20; Arquatese 19; Rocchetta, Occimiano, Castelnovese 15; Samp 13; Sale 12. [e. a.]

Arriva la Samp Valenza

Il Rocchetta all'esordio sul nuovo campo

ROCCHETTA TANARO. Dopo sedici mesi di assenza da il Rocchetta di Prima categoria torna, oggi, a giocare sul campo del paese contro la Samp Valenza; l'incontro avrà alle 15. Il terreno di gioco, gravemente danneggiato dall'alluvione del '94, è di nuovo agibile. Per gli astigiani si tratta di una gara doppiamente importante, sia dal punto di vista umano e affettivo, che da quello agonistico. «Siamo certi - dicono giocatori e dirigenti - che il tifo e il prato di casa ci saranno di grande aiuto e di stimolo a fare del nostro meglio». Il Rocchetta, ancora in difficoltà in una zona di classifica medio bassa, ospita la formazione valenzana, attualmente penultima. Una vittoria per gli astigiani significherebbe un'importante ancora di salvezza in fini della permanenza in prima categoria. All'andata la gara tra le due era terminata in parità.

Questa la rosa a disposizione dell'allenatore Tosetti. Portieri: Preda, Iannuzzi; difensori: Paola, Montrucchio, Torchio, Brusasco, W. Carucci, O. Carucci; centrocampisti: Pignatelli, Delpero, Tosetti, Binello; attaccanti: Furlanetto, Rosso. [bru. m.]

ASTI CASH

CALCIO

C'è il derby Moncalvese-Isola

Girone N (recupero della prima giornata di ritorno, ore 15): San Luigi-Alplast; Real Chieri-Gallo; Poirinese-Montatese; Koala-Villafranca; Castagnole Lanze-San Giorgio Chieri; Pino-Santenese; Roero-Favari. Girone O: Moranese-Quargnento; Mirabello-Calliano; Sporting Fubine-Castelnovese; Napoli Club-Frassineto; Moncalvese-Isola; Masiese-Junior Serravalle; Junior-Popolo. [e. a.]

CALCIO TERZA

Il Cellevaglierano sfida il Baldichieri

Girone A (quarto turno ritorno, ore 15): Vinchio-Castelspina; Mombercelli-Quattordio; Bistagno-Nicese; Calamandrana-Junior Canelli; Garnalero-Sezzadio; riposa Cerro Tanaro. Girone B: Giraudi-Montemagno; Cellevaglierano-Baldichieri; Cgs Castelnuovo-Nuova Villanova; Refrancorese-Ceset Emerson; Mazzola-Pro Valfenera; riposa Stabile. [bru. m.]

PODISMO

In piazza San Secondo c'è «Corritalia»

Con partenza arrivo in piazza San Secondo si Corritalia Insieme, gara podistica di dieci chilometri indetta dall'Aics. Il ritrovo alle 9 in piazza San Secondo, partenza 10. Oltre a quella sui 10 chilometri è prevista anche una minigara su 4 chilometri competitiva e libera a tutti. Ai primi trecento iscritti (costo lire 6 mila) verranno consegnate una bottiglia di spumante e la maglietta ufficiale «Corritalia 96». [r. a.]

CALCIO

Sul campo della Valletta arriva il Genova

Nella terza giornata di andata del campionato italiano serie B, l'undici alessandrino ospita sul sintetico del centro la Valletta, l'«H.C. Genova». Fischio d'inizio alle 11,30. [bru. m.]

RUGBY C2

Il quindici astigiano in trasferta a Novara

L'Asti Rugby che milita nel campionato italiano di C2 oggi sarà impegnato sul campo del Novara; inizio alle . [bru. m.]

MOTORI

Germano-Novelli in evidenza al rally di San Remo

Prestigioso piazzamento per l'equipaggio astigiano formato da Enzo Germano e Marisa Novelli che hanno partecipato all'11ª edizione del Rally storico di San Remo (nella foto un momento della corsa), gara valida per il campionato europeo e per il trofeo Csai Rally auto storiche. A bordo di un'Abart 1000 Germano-Novelli si sono classificati decimi assoluti e terzi di classe. [m. t.]

I migliori piloti italiani in gara sulla pista Winner

Nuova sessione gare, da stamane sulla pista Winner di Nizza. Saranno in gara dalle 9 i migliori piloti italiani kart impegnati nel trofeo Sesto autoteveicoli.

IL VOSTRO USATO
USATELO PER PASSARE A FIORINO.

Per chi passa a Fiorino finora

3 MILIONI
per il vecchio usato

E inoltre, eccezionali offerte di finanziamento:
7.000.000 PER PANDA VAN | PER MARENGO
10.000.000 PER UNO VAN | 15.000.000 PER FIORINO*
10.000.000 PER SCUDO | 20.000.000 PER DUCATO
IN 20 MESI A TASSO ZERO

PATTO CHIARO

Fiorino ha superato un nuovo record, quello della supervalutazione più ricca. Fino al 31 marzo il vostro vecchio veicolo commerciale vale almeno 3 milioni per passare ad nuovo Fiorino e se vale di più verrà supervalutato. Lasciate alle spalle i vecchi problemi, passate ai nuovi record di Fiorino: volume interno 3,2 metri cubi, portata utile 620 kg, lunghezza interna 1,78 m, eccezionale comfort, idroguida, insuperabile varietà di gamma. E non dimenticate tutti gli altri veicoli commerciali Fiat che vi aspettano questo mese con finanziamenti straordinari. Adesso sapete come dare marcia più ai vostri affari. Non vi resta che partire.

* L'offerta di finanziamento non è cumulabile con la supervalutazione dell'usato

FIAT veicoli commerciali
L'ITALIA CHE LAVORA

Esempio di finanziamento. Importo L. 15.000.000. Numero rate: . Importo rata: L. . Spese pratica: L. 250.000 TAN 0% TAEG 1,91%. Offerta cumulabile, valida fino al 31/3/96 sui modelli in rete salvo approvazione . Per ulteriori informazioni consultare i fogli informativi pubblicati a termine di legge.

CONCESSIONARIE FIAT DI ASTI E PROVINCIA

AUTOVAR ASTI • L'AUTOBELBO CANELLI • PIUBELLI ASTI

Fingerma[illegible]zia Il vostra Audi A4 Avant. Numero Verde 1678 53049. Audi A4 Avant 1.8*: 1781cc 92kW/125CV 201km/h - Audi A4 Avant 1.8 Turbo*: 1781cc. 110kW/150CV 218km/h - Audi A4 Avant 1.9 TDI: 1896cc. 81kW/110CV 192km/h - *Fornibile anche con trazione integrale quattro.®

Ci muoviamo tutti nello stesso modo.

Ma poi, qualcuno, se ne va per la sua strada.
Nuova Audi A4 Avant.

Venite a provarla il 16 e 17 marzo presso i Concessionari Audi.

Audi
All'avanguardia della tecnica

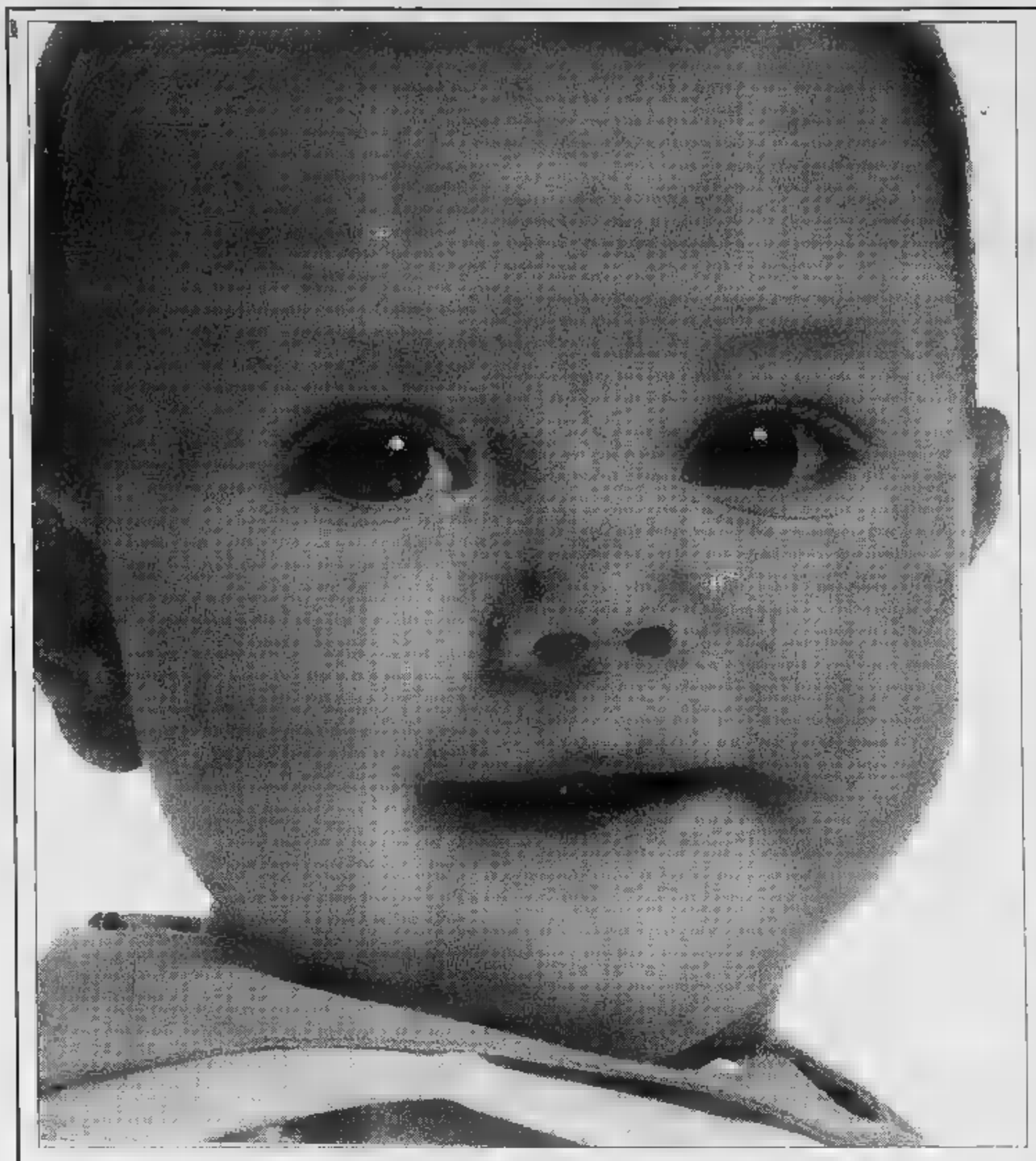

EXPO GIOCHI

GENOLA s.s. 20

tel. 0172/68567 - 60808

EXPO GIOCHI
Centro Infanzia

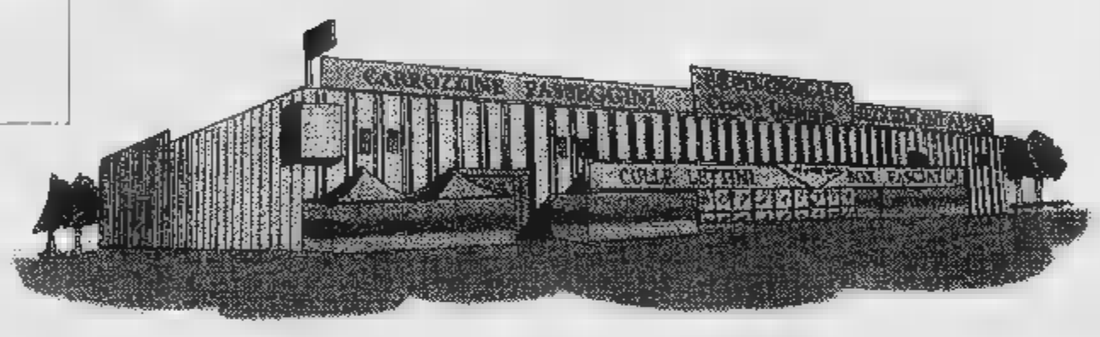

"OFFERTE DI PRIMAVERA"

SEGGIOLINO PER AUTO OMOLOGATO 0/18 Kg.

L. 97.000

LETTINO VIAGGIO CHIUSURA OMBRELLO CON BORSA

L. 109.000

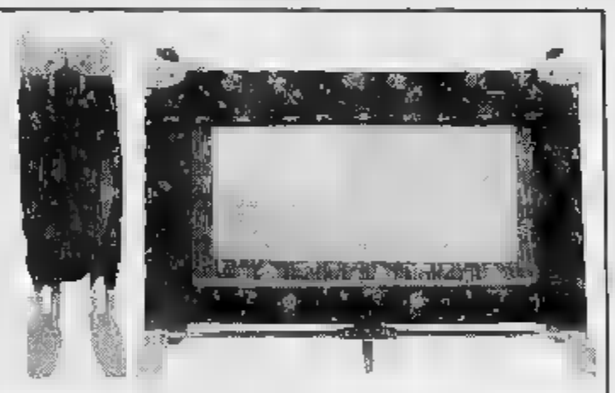

Martinelli

LETTO + MATERASSO + COMPLETO PIUMONE E PARACOLPI 4 PZ. + CUSCINO

L. 250.000

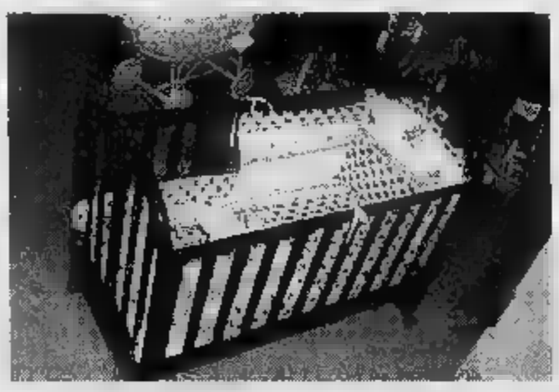

PASSEGGINO CHICCO 5 POSIZIONI CLICK CLACK CON PARASOLE

L. 159.000

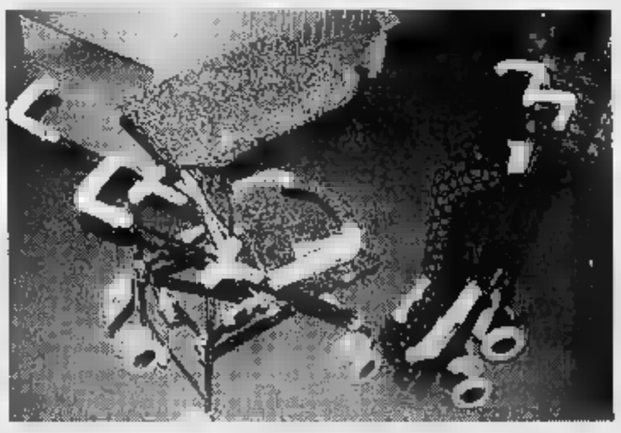

chicco

monbebe

PALI

GRANDE REPARTO PRIMA INFANZIA

FOPPAPEDRETTI

cam IL MONDO DEL BAMBINO SPA

Inglesina

Peg PEREGO

bébé confort

MIBB

AUTO POOL

Mazda Mx3 1.6 i 16v a/c '95

Lancia K 2.0 LS a/c '95

Toyota Corolla XLI 16v sw '89

Honda Civic 1.6 16v VTI 160 cv a/c '92

Fiat Coupé turbo plus a/c '95

L'USATO POCO USATO

Lo trovi solo a Genola

Bivio SS 20-28

BMW 318 e 320 a/c '93-94-95

BMW 525 tds '92

Alfa 155 1.7 ts a/c '95

Alfa Romeo 164 Super V6 tb '93

Alfa 145 1.3 ie a/c '95

Honda Accord 2.0 i 16v es a/c '93

Ducato Panorama TD a/c 8 posti '94

Mercedes 190 E 2.0 S a/c '88-'86

Y 10 1.1 ie '94-95

Ford Fiesta 1.1 e 1.3 '92-94-95

APERTO IL SABATO E LA DOMENICA POMERIGGIO.

PER INFORMAZIONI TELEFONARE (0172) 68178.

VW Golf Cabrio 1.8 Classic pelle '92

Nissan Micra 1.0 i '92

Opel Calibra 2.0 i tubo 16v 4x4 a/c '92

Lancia Thema turbo 16v LX a/c '94

Volvo 850 T5 '94

VW Polo Fox 1.0 i '95

Mercedes E250 D. Cat. Classica a/c '93

Mercedes 200 TE km '91

Audi 100 2.0 E 16v - 2.5 TDI Avant a/c '93

Lancia Dedra 1.6 ie LE a/c '93-95

Mercedes 2.0 E 16v a/c '93

Punto 3p 5p S e SX '95

Fiat Bravo Nuova

Tim Marda

SERRAMENTI - PERSIANE
PORTE - PORTE BLINDATE

Via D. Galimberti, 2
Telefax 0173/282390 - 0336/512006
ALBA

Alessandria Umberto
"Il salotto della sposa"

Via Cavour, 12 - ALBA

ARTIDEA
BOMBONIERE ARTICOLI REGALO

BOMBONIERE ESCLUSIVE
capaci di offrire il
meglio di quanto il
mercato possa proporre

Corso Langhe, 4 - ALBA
Tel. 0173/33444 - Fax 0173/35880

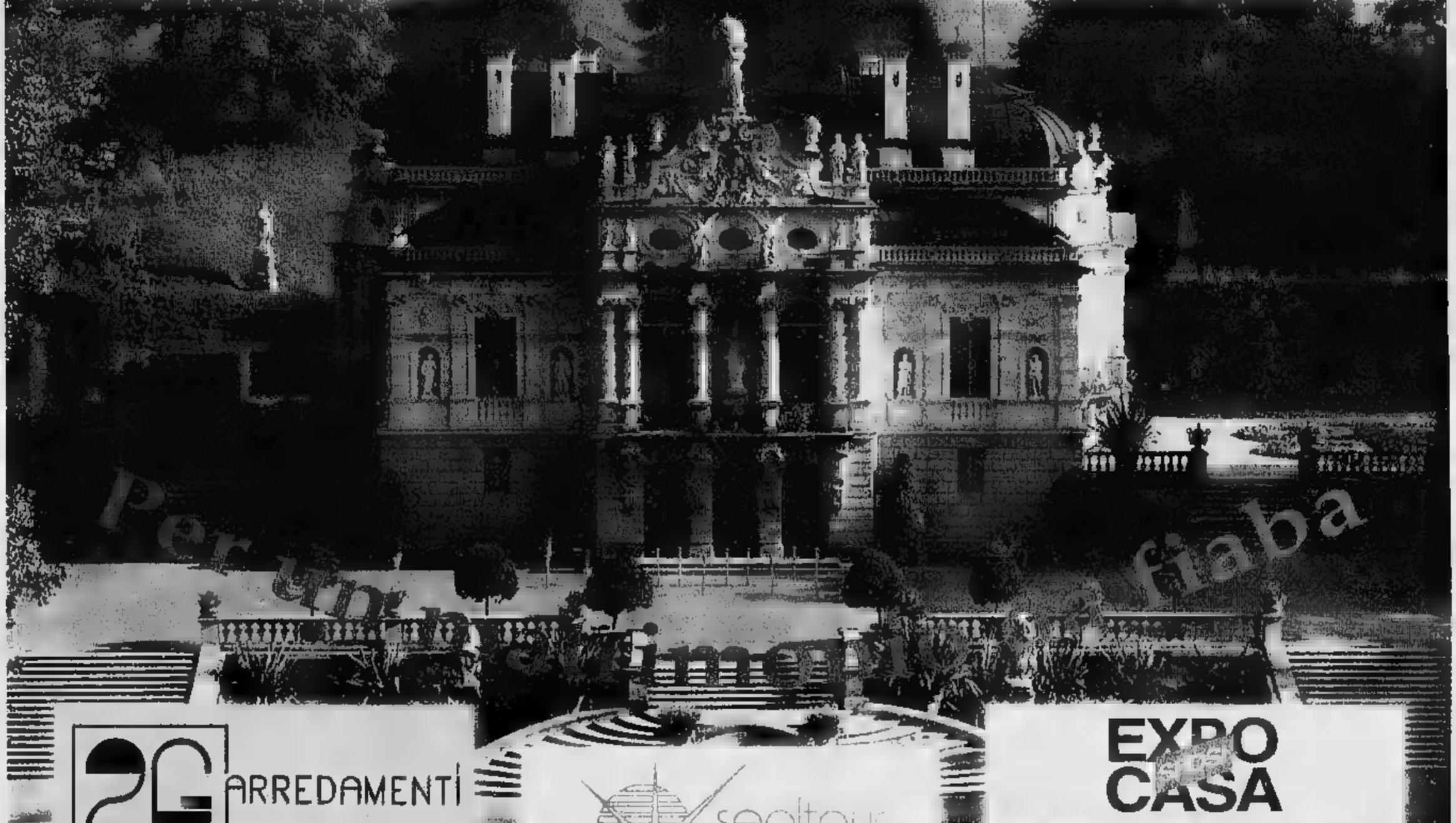

2G ARREDAMENTI

PROGETTAZIONE E
REALIZZAZIONE SU MISURA

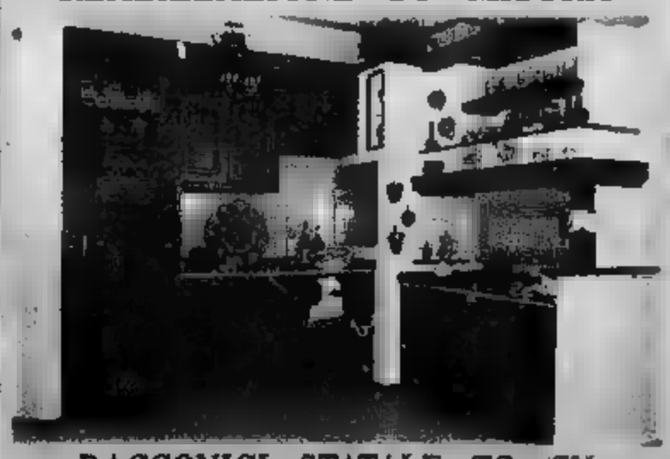

RACCONIGI STATALE TO - CN
Tel. 0172/85897

sealtour

AGENZIA VIAGGI E TURISMO
VIA VITTORIO EMANUELE,22
ALBA - Tel. 0173/35987

EXPO CASA
TELEALBA

Corso Piave, 94 - ALBA - Tel. 0173/284284

APERTO LA DOMENICA APERTO LA DOMENICA

ASSELLE

I PREZZI PIÙ BASSI NELL'ESPOSIZIONE PIÙ GRANDE DELLA PROVINCIA

MOBILI ASSELLE

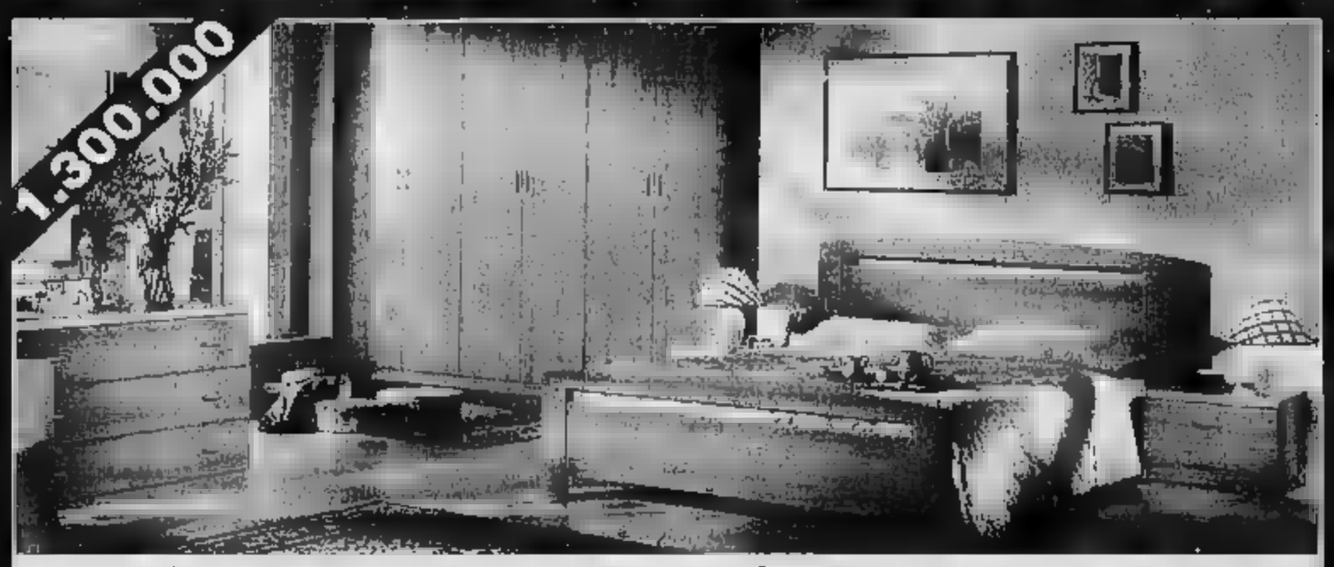

CAMERA MATRIMONIALE COMPLETA NOCE DOGATO - DISPONIBILE ANCHE PANNA E BIANCA
PREZZI [illegible] DI I.V.A. TRASPORTO E [illegible]

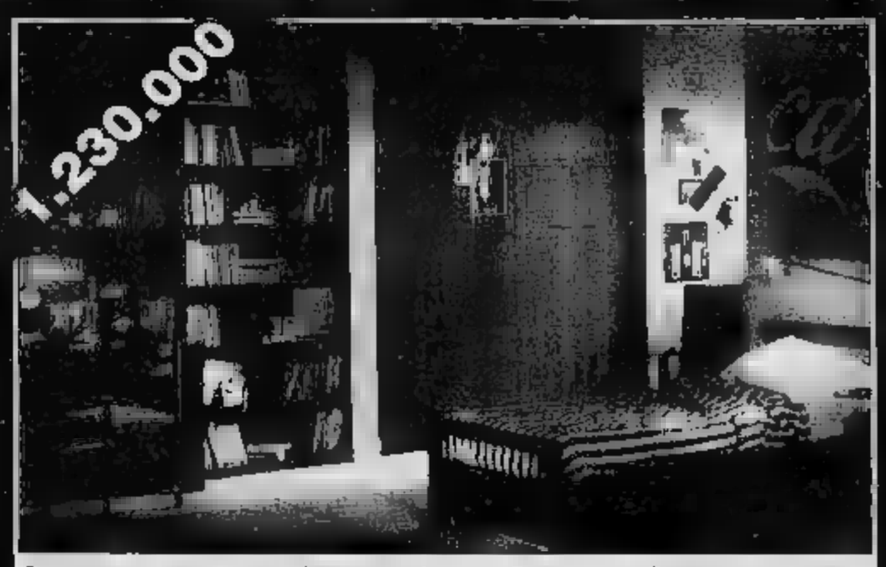

CAMERETTA COMPLETA DI: ARMADIO - LETTO - COMODINO - SCRITTOIO CON SEDIA E LIBREIE COME FOTO. PREZZI COMPRESI DI I.V.A. [illegible] E [illegible]

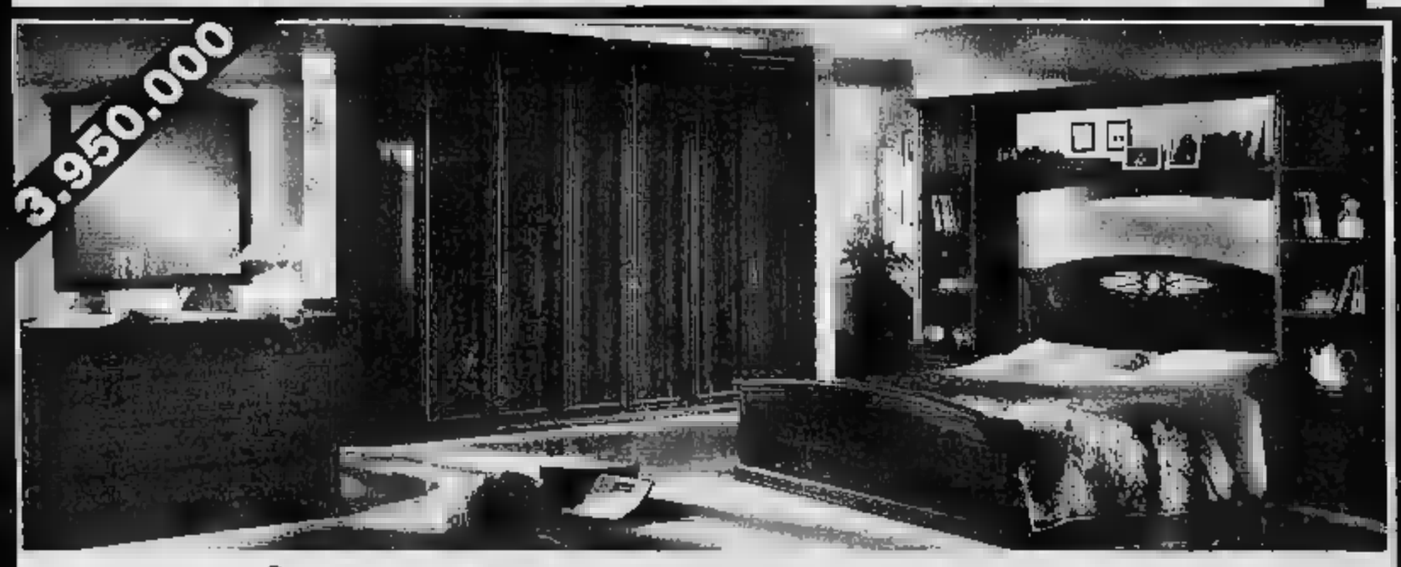

CAMERA MATRIMONIALE COMPLETA NOCE CON LIBRERIA A PONTE
PREZZI [illegible] DI I.V.A. TRASPORTO E [illegible]

LIBRERIA "ARTE POVERA" L 263 - H 220
PREZZI COMPRESI DI I.V.A. [illegible] E MONTAGGIO

CUCINA COMPLETA DI: ELETTRODOMESTICI DA INCASSO, FRIGO FREEZER, FORNO, PIANO COTTURA E LAVELLO.
PREZZI COMPRESI DI I.V.A. TRASPORTO E MONTAGGIO

SALOTTO ANGOLARE
PREZZI COMPRESI DI I.V.A. TRASPORTO E MONTAGGIO

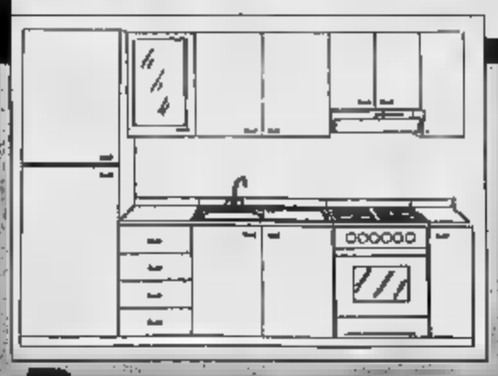

QUELLO CHE NOI PROPONIAMO È TUTTO VISIBILE NELLA NOSTRA ESPOSIZIONE

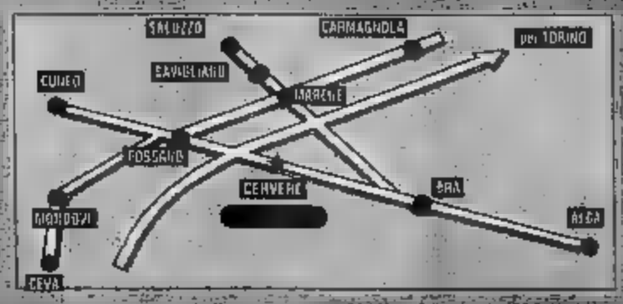

S.S. BRA - FOSSANO
a CERVERE
Telefono
0172 - 47.46.46

PAGAMENTI RATEALI FINO A 5 ANNI SENZA ANTICIPO E SENZA CAMBIALI

STIEVANI
IL COLOSSO DELL'ELETTRONICA
A CUNEO

CONTINUA LA
GRANDE FESTA

Prezzi pazzi su migliaia di prodotti

FERRO DA STIRO A VAPORE
NIDA - Mod. FV 250-1000 W

L. 13.900

PER SORRIDERE TUTTE LE MATTINE, OGNI PERSONA O NUCLEO SOCIALE POTRA' ACQUISTARE UN SOLO PRODOTTO IN OFFERTA FINO AD ESAURIMENTO SCORTE

STUDIO IMAGO/VIDEOLOOK

A CUNEO in Via Meucci, 17 (int. cortile)

STIEVANI
IL COLOSSO DELL'ELETTRONICA

LA FESTA CONTINUA

Prezzi pazzi su migliaia di prodotti

TV COLOR PORTATILI

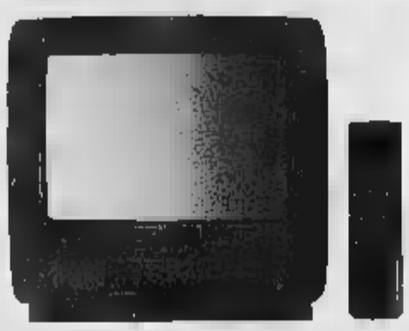

		A partire da
GRANDE MARCA	14" color/telecomando	L. 289.000
GRUNDIG	14" color/telecomando/start	L. 329.000
SELECO	14" color/telecomando/start	L. 319.000
NOKIA	14" color/telecomando/start	L. 349.000
[illegible]	14" color/telecomando/scart	L. 299.000

TV COLOR MEDI

		A partire da
GRANDE MARCA	20" color/telecomando	L. 379.000
DAEWOO	20" color/telecomando	L. 399.000
[illegible]	20" color/telecomando	L. 439.000
SELECO	21" color/telecomando	L. 609.000
[illegible]	21" color/telecomando	L. 609.000

TV COLOR GRANDI

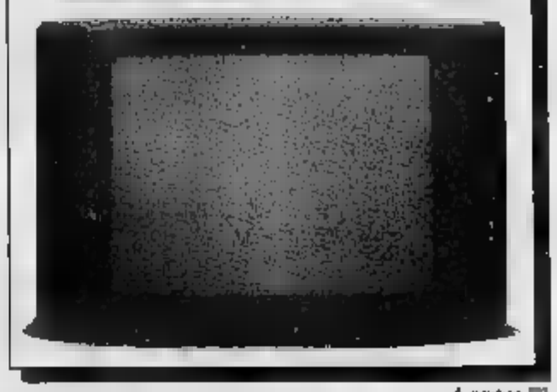

		A partire da
GRANDE MARCA	25" color/bivolt/televideo	L. 689.000
NOKIA	25" color/stereo/televideo	L. 999.000
[illegible]	25" color/stereo/televideo	L. 919.000
[illegible]	25" color/stereo/televideo	L. 879.000
SINUDYNE	color/stereo/televideo	L. 999.000

VIDEOREGISTRATORI

		A partire da
AIWA	2 testine/show view	L. 469.000
AKAI	2 testine/show view	L. 499.000
SAMSUNG	2 testine	L. 369.000
[illegible]	2 testine	L. 429.000
DAEWOO	2 testine mida	L. 369.000

		A partire da
HITACHI	4 testine/show view	L. 669.000
[illegible]	2 testine	L. 535.000
SAMSUNG	4 testine	L. 475.000
[illegible]	stereo/Hi-Fi	L. 629.000
[illegible]	4 testine	L. 560.000

		A partire da
SHARP	4 testine Shuttle	L. 539.000
AKAI	stereo/Hi-Fi Show view	L. 889.000
[illegible]	4 testine	L. 659.000
[illegible]	videolettori	L. 315.000

AUTORADIO CON FRONTALINO ESTRAIBILE

		A partire da
[illegible]	4x30w	L. 309.000
[illegible]	[illegible]	L. 265.000
AIWA	4x20w	L. 219.000

		A partire da
[illegible]	con CD	L. 399.000
[illegible]	2x25 w	L. 175.000
ALPHATEC	digitale	L. 89.000

AUDIO

		A partire da
AIWA	completa con CD e telec.	L. 319.000
[illegible]	R/reg. con 2 deck	L. 129.000
GRUN[illegible]	radio portatile Boy	L. 19.000
AIWA	R/reg. stereo	L. 85.000
SAMSUNG	R/reg. con CD 1 deck	L. 169.000
ALPHATEC	R/sveglia digitale	L. 14.000
[illegible]	R/reg. stereo 1 deck	L. 48.000
SANSUI	[illegible]. stereo 1 deck	L. 59.000
AIWA	lettore-registratore in cuffia c/radio	L. 55.000
[illegible]	compact disk port. c/telec.	L. 159.000

SISTEMI HI-FI

		A partire da
[illegible]	mini CD e tel.	L. 429.000
[illegible]	Hi-Fi mini c/CD e tel.	L. 549.000
[illegible]	mini Hi-Fi c/CD e tel.	L. 699.000
[illegible]	mini Hi-Fi c/CD e tel.	L. 549.000
[illegible]	Hi-Fi midi 36 cm	L. 1.099.000
AIWA	mini 3 CD-Hi-Fi	L. 599.000
[illegible]	mini c/CD e giradi.	L. 339.000
SONOKO	micro digit c/CD	L. 249.000
SAMSUNG	Hi-Fi mini c/CD e tel.	L. 429.000
PIONEER	micro Hi-Fi 'Romeo'	L. 1.129.000

COMUN. EFF. LEGGE 80

SABA
PHILIPS
GRUNDIG
SONY
SAMSUNG
SHARP
PANASONIC

TELECAMERE

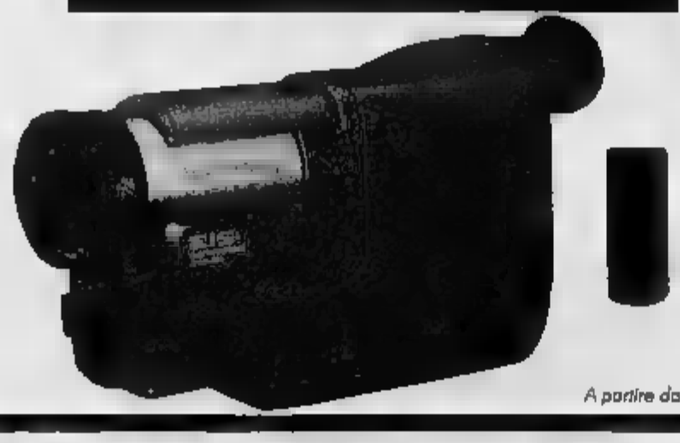

A partire da L. 790.000

SISTEMI SATELLITARI

		A partire da
GRUNDIG	diam. 85 cm. completo	L. 399.000
DAEWOO	diam. 85 cm. motor e dual feed	L. 299.000

		A partire da
NOKIA	diam. 85 cm. con e senza videoscript	L. 399.000
FENNER	diam. 80 cm. completo	L. 299.000

OFFERTE VALIDE FINO AD ESAURIMENTO SCORTE

A CUNEO in Via Meucci, 17 (int. cortile)

EXPOCASA E UNI EURO , DA SEMPRE CONCORRENTI , OGGI INSIEME IN UN GRANDE PROGETTO

GENOLA
via Div.Alpina Cuneese 4
tel. 0172/68611

CARAGLIO
via Div.Cuneese 10
0171/618571

BRA
(BUSSO)
Rua C.Alberto,30 - tel.0172/413193

SAVIGLIANO
via Torino 82 -

CUNEO
C.so Nizza 93

MANTA
sui laghi di Avigliana 88 -

EXPO CASA
LISTE NOZZE-TV COLOR-HI FI VIDEO - ELETTRODOMESTICI
PROGETTO QUALITA' TOTALE

1 GARANZIA DEL PREZZO PIU' BASSO

2 RADDOPPIO DELLA GARANZIA

3 CONSEGNA E INSTALLAZIONE GRATIS

4 SODDISFATTI O RIMBORSATI

5 CONTRIBUTO SOLIDARIETA' A VOSTRO MERITO E A NOSTRO CARICO

UNI-EURO
è una stretta di mano

HANNO COLLABORATO A QUESTO GRANDE PROGETTO:

AEG aiwa argo ARISTON Bauknecht BOSCH BRAUN Candy
Canon CASIO COMPAQ DAEWOO DeLonghi GAGGIA GIRMI GRUNDIG
IBM IGNIS IMETEC Hirundo IRRADIO KRUPS
LEXMARK MITSUBISHI MOTOROLA Moulinex NEC NOKIA NORDMENDE
OCEAN Panasonic PHILIPS PIONEER Polti Saeco SAMSUNG
SANSAN SANYO SHARP SINGER SONY
Technics Tecnogas TEFAL TELEFUNKEN Whirlpool ZEROWATT Zoppas

VIVERE SPAZI APERTI

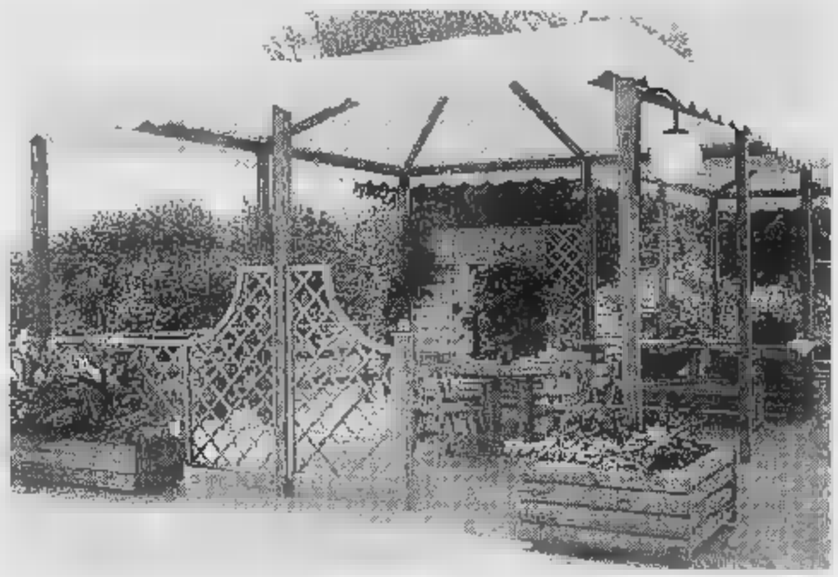

TARTARUGA '96

Arredo per esterni in legno impregnato a pressione

Gazebo - Pergola - Marina Line
Pannelli - Tavoli e panche
Fioriere - Giochi famiglia - Recinzioni
Casette - Semilavorati

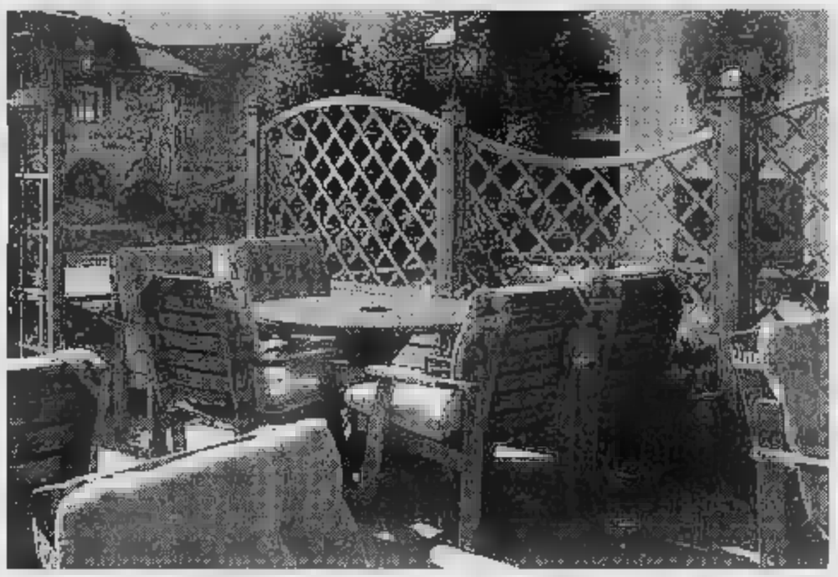

Esposizione permanente ■ Consulenza personalizzata ■ Pronta consegna ■ Montaggio a richiesta

I VOSTRI CONCESSIONARI ESCLUSIVISTI VI ASPETTANO:

GRATIS
IL CATALOGO TARTARUGA '96
SE VI PRESENTATE CON QUESTO COUPON PRESSO UNO DEI NOSTRI PUNTI VENDITA

CLEN
LEGNAMI - FAI DA TE
TORRE SAN GIORGIO di SALUZZO (CN)
Via Circonvallazione Giolitti, 21/B
Tel. (0172) 96.202 - Fax 96.203

SOLOLEGNO
- taglio legno
- Assortimento di pannelli profili - [illegible]
- Chiuso il lunedì

SOLOLEGNO di S. Bruno e f.lli s.n.c.
Via Gratteria, 3 Tel. 0174/42693 - Fax 0174/42303
12084 **MONDOVÌ**

Fingerona finanzia la vostra Audi A4 Avant. Audi A4 Avant 1.8*: 1781cc 92 kW/125 CV 201 km/h - **Audi A4 Avant 1.8 Turbo*:** 1781cc 110 kW/150 CV 218 km/h- **Audi A4 Avant 1.9 TDI:** 1896cc 81 kW/110 CV 192 km/h.
***Disponibile anche con trazione integrale quattro*.**

Il 16 e 17 Marzo
la settimana finisce in bellezza.

Nuova Audi A4 Avant.

Audi
All'avanguardia della tecnica

AUTOFONTANA
BORGO S. DALMAZZO
Via A. Fontana, 6 - 0171/261222

AUTOTANARO
ALBA
C.so Bra, 22 - 0173/363344

BOTTO MARCO
MONDOVI'
Via Langhe, 13 - 0174/551222

dam.to.
Caffè Espresso
(CN)
Tel. 0172/742.352

LA STAMPA
CUNEO
E PROVINCIA

Agenzia Immobiliare
Rinaldo Muratore
RINALDO MURATORE
Agenti Immobiliari dal 1969
Mondovì P.zza Ellero, 4 - Tel. 0174/43081
Cuneo P.zza Europa, 12 - Tel. 0171/693688
Alassio Via Gramsci, 31 - Tel. 0182/642093
Alba P.zza Savona, 5 - Tel. 0173/33311

Redazione: via XX Settembre 39, telefono 67.048 / 634.508

Successo della protesta anti-inceneritore dell'Acna di Cengio

In seimila contro il «re-sol» hanno sfilato nelle vie di Alba

ALBA. In seimila per dire «no» al «re-sol». La capitale delle Langhe ha ospitato ieri una delle più imponenti manifestazioni di protesta contro l'inquinamento dell'Acna di Cengio. All'appello lanciato dai sindaci delle piemontesi hanno risposto in tanti, da gran parte del basso Piemonte. Oltre cinquanta pullman e migliaia di auto sono giunte ad Alba dai Comuni della Valle Bormida, delle Langhe, del Roero e di parte del Monferrato. Erano presenti anche alcuni abitanti della Valle Bormida ligure del biellese. Alle 14,30 piazza del Duomo era già gremita di gente. La pioggia insistente ed il freddo non hanno frenato l'adesione, davvero massiccia.

«Questa è una battaglia per la salute e per l'ambiente - ci ha detto Pietro Sportino, agricoltore di Bubbio, nella Valle bormida astigiana - e per nessun motivo al mondo avrei rinunciato ad esserci. Sono felice di vedere tanta gente in questa piazza. La Valle Bormida non è più sola».

Durante «Ambiente Italia», trasmessa in diretta da Alba Cengio, gli amministratori piemontesi e liguri, divisi sul nodo «re-sol», si sono trovati d'accordo nel cercare il dialogo sui problemi delle bonifica e dell'occupazione.

E sullo stesso tasto battuto il sindaco di Alba Enzo Demaria nel suo intervento che ha dato il via al corteo. «Siamo i primi a sostenere la linea del confronto gli amministratori e le popolazioni della Liguria. Pretendiamo, però, che prevalga buon senso gli affari poco chiari come il re-sol».

Massiccia anche la partecipazione delle associazioni di categoria e ambientalistiche, dei gruppi spontanei e delle scuole.

«Piemonte sì, Piemonte no, Piemonte inquinato, infetto sì, infetto no, quintali di nichel», Parafrasando la canzone sanremese di «Elio e le storie tese» una scuola elementare della Valle Bormida ha esposto così il proprio no al «re-sol» mentre le altre hanno scandito slogan e cantato in coro.

Alba ha risposto in modo soddisfacente alla protesta. Alla marcia erano presenti commercianti, artigiani, agricoltori Consigli di fabbrica delle principali aziende della città, tra cui la Ferrero. Alla manifestazione hanno partecipato anche lo scrittore Nuto Revelli.

Ginetto Pellerino

Due momenti della protesta svoltasi pomeriggio nella capitale delle Langhe. Pioggia e freddo non hanno frenato l'adesione dei manifestanti (FOTO BOX)

IL TEMPO IN PIEMONTE E VALLE D'AOSTA

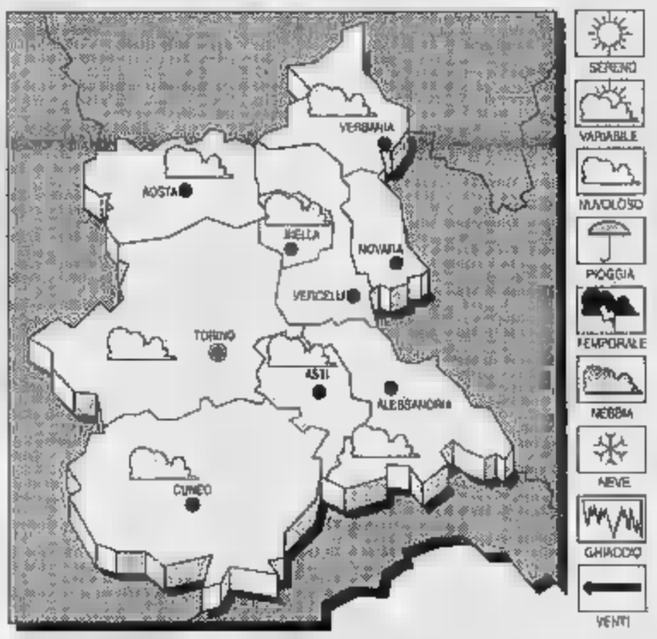

SERENO
VARIABILE
NUVOLOSO
PIOGGIA
TEMPORALE
NEBBIA
NEVE
GHIACCIO
VENTI

PREVISTO PER Condizioni di variabilità con possibili locali precipitazioni.

Senza variazioni di rilievo.

VENTI. Moderati da Nord-Est.

DEL TEMPO. Spiccata variabilità con precipitazioni sparse.

LE TEMPERATURE A CUNEO
: 4; min: -1; media: 1

FA
Max: 14; min: 4; media: 9

TEMPERATURE PIEMONTE
Torino 11,1; Alessandria ; Aosta 12; Asti 10; Novara 10; Vercelli .

Domani (ore 20) al Palazzetto altra sfida con la Sisley Treviso

L'Alpitour chiede aiuto ai tifosi per ritrovare la strada scudetto

Per chi non ha il biglietto d'ingresso al Palazzetto ci sarà un maxischermo al «Cubo»

TREVISO. Ci vorranno tutti i 5 mila del Palazzetto di Cuneo e i circa mille che può contenere la discoteca il «Cubo» (dove sarà allestito un maxischermo con cronaca di Massimo Silumbrati per far ritrovare la strada giusta all'Alpitour Traco. Con sconfitta 3-1 di ieri a Treviso, Cuneo ha annullato il vantaggio che le aveva regalato la travolgente cavalcata nel tabellone vincenti «play-off». Il giorno del compleanno ha giocato un brutto scherzo Foscari, che per la prima volta ha mancato un appuntamento, disputando una delle più brutte partite in maglia Alpitour. Da oggi lui e la squadra hanno solo voglia voltare pagina. Nel pomeriggio allenamento, poi ritiro al «Quadrifoglio» di Caraglio. Domani alle si ricomincia con un'altra gara occasione di avvicinarsi al sogno scudetto. «Non avevamo voglia di tornare a Treviso giovedì - dicono i Blu Brother -, ma ci saremo, perché non è finita». **[l. f.]**

ALTRI SERVIZI A PAGINA 45
E NELLO SPORT NAZIONALE

Messa a Vicoforte

I monregalesi oggi salutano il loro vescovo

MONDOVI'. Oggi, alle 16, al santuario di Vicoforte, la diocesi saluterà il vescovo Enrico Masseroni, che domenica prossima farà il suo ingresso ufficiale nell'arcidiocesi di Vercelli. Alla celebrazione religiosa parteciperanno rappresentanze da tutte le comunità parrocchiali del vasto territorio diocesano monregalese. L'abbraccio con i fedeli segue gli incontri già avuti da Padre Enrico in settimana. In vescovado nei giorni scorsi è svolto il commiato dalle autorità civili e militari della città: erano presenti, fra gli altri, il vice sindaco Ernesto Billò, in rappresentanza del sindaco Vaschetti, assente, il presidente della Provincia Giovanni Quaglia, il questore di Cuneo, Natale Molon, il vice questore Vito Canzolo, il vice prefetto Daniele, il comandante provinciale dei carabinieri colonnello Alfredo Conini, il comandante della Compagnia di Mondovì, capitano Franco Rinicci, il presidente del Tribunale Giuseppe Massano, l'assessore provinciale Marco Botto.

Monsignor Masseroni ha ricordato le varie tappe degli otto anni di permanenza alla guida della diocesi monregalese, durante i quali c'è stata «pur nelle difficoltà, una vera e positiva collaborazione con chi ha responsabilità istituzionali nella società civile».

Il professor Billò, salutando «con rammarico» la partenza del vescovo per la diocesi vercellese, ha invece sottolineato il legame storico che unisce Mondovì e Vercelli. «Alla fine della Guerra del Sale - ha ricordato - il duca di Savoia fece deportare nel Vercellese numerose famiglie monregalesi».

Il vescovo ha anche presieduto una messa alla Comunità delle suore domenicane di Mondovì Carassone, per l'ultimo incontro con le religiose della diocesi. Infine, l'altra mattina, il congedo dal clero, nella Casa «Piccola Betania» a Fiamenga di Vicoforte.

Intanto proseguono in diocesi i preparativi per accompagnare Padre Enrico nel suo ingresso ufficiale a Vercelli, domenica 24. L'Opera diocesana pellegrinaggi sta organizzando una serie di pullman, con i quali i fedeli monregalesi potranno raggiungere la basilica vercellese, per la cerimonia. Le partenze: 11,30 da Millesimo; 11,45 da Ceva; 12 da Mondovì. Le prenotazioni si ricevono nelle parrocchie: la quota è 15 mila. **[p. s.]**

Euro RIMESSAGGIO
CAMPER ROULOTTES NAUTICA
Rimessaggio al coperto e al chiuso in moderni capannoni industriali con assicurazione e custodia:
£.700.000 annue IVA Compresa
Rimessaggio all'aperto in parcheggio recintato, custodito ed assicurato:
£.250.000 annue IVA Compresa
Il Posto più Comodo e Sicuro che c'è!
10.000 Mq. Coperti Chiusi in moderni capannoni industriali, un grande parcheggio esterno recintato, assicurazione Incendio,Furto e Responsabilità Civile, Servizio di sicurezza notturno, Servizio di consegna e prelievo 24h. al giorno, Possibilità di rimessaggio dell'auto al ritiro del Camper, per far riposare in assoluta tranquillità il Vostro Camper, la Vostra Roulotte la vostra Barca.
SIAMO A 500 Mt. DAL CASELLO AUTOSTRADALE DI NIELLA TANARO DELL'AUTOSTRADA TORINO - SAVONA
prenotare fin io per vostro telefonando gratuitamente al nostro verde.
167-237357
12060 NIELLA TANARO (Cn) - Via Lesegno,11 - Tel. 0174/226386

LINEACOMPUTER
Services
PROFESSIONE INFORMATICA
IBM RIVENDITORE AUTORIZZATO
AUTOCAD AUTHORIZED DEALER
s.r.l. - 12100 CUNEO - Via E. Filiberto, 5 - Tel. (0171) 67.674 (7 linee) - Fax (0171) 69.27.35
Internet www. cnet. it

Il Comune l'anno scorso ha ricavato un netto attivo dalla «zona blu»

Parchimetri: 100 milioni di utile

In superficie incasso di oltre 700 mila lire al giorno. Gli abitanti chiedono il pagamento della sosta in Cuneo vecchia e contrassegni per i residenti. Nel '95 un miliardo e mezzo di multe

Piazza Boves

Si può abbattere l'«emergenza»

CUNEO. «Se ci viene garantita identica cubatura al primo piano sotterraneo, siamo disposti ad abbattere i locali commerciali dell'emergenza, già nostra proprietà». Ad annunciare la disponibilità dei privati a «cedere» i negozi vetri a specchio sul sagrato di piazza Boves è il curatore fallimentare della società costruttrice, Mauro Ruffino. L'altro pomeriggio Ruffino ha partecipato a un sopralluogo in piazza Boves con l'architetto Bruno, progettista del sagrato, tecnici del Comune, gli Mauro Mantelli e Cino Rossi (Urbanistica e Lavori pubblici) oltre un perito del condominio.

Proprietaria di ampi negozi sull'«emergenza» è la società di Torino «Elimo», che è padrona anche di gran parte dei locali commerciali al primo piano sotterraneo dove ha intenzione di aprire un centro commerciale di prodotti alimentari.

«In cambio dell'abbattimento - continua Ruffino - la società dovrebbe ricevere una cubatura nel sotterraneo, che potrebbe venir ricavata dai corridoi, unendo il corpo dei negozi»

«L'architetto Bruno - spiega l'assessore Mauro Mantelli - ha presentato la prima idea per rifare la piazza: sostituire al più presto e comunque prima dell'autunno i cubetti in legno, con quelli in porfido. I lavori non possono più essere rimandati. E' saltata l'impermeabilizzazione. Si prevede poi la riduzione delle «schegge di di muretti lati del sagrato). Sul lato verso le rampe di accesso al "silos" sarà creata una quinta con alberi, siepi e panchine. Il Comune ha messo a bilancio un miliardo in tre anni. Se l'emergeza sarà ridotta al massimo, contiamo di utilizzare la piazza per mercati e esposizioni di prodotti tipici, oltre a manifestazioni, elemento trainante con l'apertura del centro commerciale. Sul nuovo porfido saranno già disegnate le zone per le bancarelle. Quando avremo il piano definitivo faremo una sorta di progettazione collettiva, con una mostra aperta ai consigli della gente e particolare dei residenti». Giovedì 21 marzo riunirà l'assemblea del condominio della piazza per fare il punto sulle modifiche.

Intanto martedì in tribunale a Mondovì c'è stata la nona asta per la vendita di 240 fra box, posti auto, negozi e magazzini. La vendita all'incanto è andata completamente deserta. Si sono presentati un paio di privati interessati, ma non hanno acquistato nulla. I box costano da 20 e 25 milioni, più Iva. In nove aste sono stati venduti solo garages. **[g. p. m.]**

CUNEO. Nel '95 il Comune ha incassato dai parchimetri oltre 367 milioni: per gestirli ne ha spesi circa 269; l'utile netto sfiora i cento milioni. E' il dato che emerge dai conti Comune e tabelle contenute nell'elenco dei servizi a domanda individuale. A contribuire in modo determinante all'utile sono stati i 74 milioni che riguardano arretrati del '94, a seguito della definizione dell'affidamento dei parcheggi.

La «parte del leone» nelle entrate per i posteggi l'ha fatta la zona blu di Nizza, via Roma, piazze Galimberti Europa via Bonelli (di fronte alla posta centrale), dove l'incasso per il Comune è stato di quasi settecentomila lire al giorno (nei festivi la sosta è gratuita).

Il «silos» piazza Boves ha alle casse municipali neppure milioni. Determinante, almeno per far conoscere il posteggio sotterraneo, è stata l'iniziativa della prima ora gratis, che terminerà alla fine del mese. Da più parti (sia fra gli utenti, sia da molti consiglieri) c'è l'invito a continuare. Secondo le previsioni, nel '96 il Comune dovrebbe guadagnare dai parchimetri 52 milioni.

Le percentuali iniziali di incasso per la zona blu 55% Comune e 45% alla società che gestisce i parchimetri. Le quote sono però state modificate con l'assorbimento da parte del Comune della riduzione delle tariffe 400 lire (un anno fa il biglietto è passato da 1400 a 1000 lire). Questa cifra viene rimborsata all'Apcoa, ditta appaltatrice. Oggi la percentuale in base alla compensazione di riduzione è del 61,6% all'Apcoa e del 38,4% al Comune.

Oltre al capitolo dei parchimetri, il bilancio programmatico del Comune, valido dal '96 al '98, parla anche dei proventi derivanti da infrazioni al codi della strada: nel '96 dovrebbero attestarsi in un miliardo e 333 milioni e mila; un miliardo e 279 milioni e 600 mila nel '97 e un miliardo e 339 milioni e 800 mila per il '98. Nel '95 si era incassato un miliardo e 540 milioni e nel '94 un miliardo e 518 milioni.

Come utilizzati gli oltre miliardi? Prevalentemente per il Corpo dei vigili urbani: in corsi di qualificazione (120 milioni), arredamento e attrezzature, auto e moto (un miliardo e 57 milioni), spese per uffici (105), acquisto vetture (250), impianto ricetrasmittenti (38), sostituzione arredi e pistole (114).

«Da parte molti residenti del centro storico - spiega Giancarlo Isaia, componente del comitato di quartiere - c'è la richiesta della zona in tutta Cuneo vecchia, con distribuzione di contrassegni per la sosta gratis ai residenti». **[g. p. m.]**

I dati del 1995

Il Comune incassato e mila.
Costo orario della sosta lire.
Fino al 31 marzo **promozione prima ora gratis.**

IN
(corso Nizza, piazza Europa, via Roma, piazza Galimberti e via Bonelli)
Il Comune ha incassato **209 milioni.**
Società concessionaria **255 e 500 mila.**
Percentuali incasso: **38,4%** al Comune; **61,6%** alla Società.
Costo orario della sosta lire.
Orario: **9-12 e 15-19.**

Proposta del Consiglio scolastico per Demonte e Paesana

Asilo, elementari e medie diretti da un solo preside

. Prime due «verticalizzazioni» presidenze nelle scuole della «Granda», cioè un solo responsabile per materne, elementari e medie. Succede a Demonte e a Paesana: la proposta arriva dal Consiglio scolastico provinciale e dal Provveditorato ed è contenuta nel piano di razionalizzazione per il '96-'97. La proposta, per diventare operativa, deve passare ancora al vaglio del ministero della Pubblica istruzione.

Alla «verticalizzazione», in entrambi i casi si è arrivati d'intesa con i Comuni e la Comunità montana. A Demonte è stata soppressa la direzione della elementare, che conta solo 38 iscritti (per legge dovrebbero essere almeno 50). La direzione delle elementari sarà accorapata a quella delle medie. Attualmente era vacante e ne responsabile un collaboratore vicario. A Paesana alla verticalizzazione ha «contribuito» la media «Milani» che ha perso presidenza, da tempo te. E' stata soppressa a favore della direzione didattica.

Le altre novità delle proposte del Consiglio scolastico provinciale per piano di razionalizzazione. Nelle **Elementari**, in base ai dati del Provveditorato, nella «Granda» le direzioni sottodimensionate sono 7 53. Oltre a Demonte, il circolo Saluzzo 2° (35 posti) sarà unito al Saluzzo 1° (la direttrice a fine andrà in pensione). Nell'Albese la sede della direzione didattica è stata trasferita da Santa Vittoria a Cinzano.

Nelle **Medie**, oltre a Demonte, sarà soppressa la «Galimberti» di Cuneo, aggregata alla media 1. La valutazione è stata fatta in base alla distanza dalla presidenza più vicina e al numero di alunni iscritti.

Per le **Superiori** unico provvedimento, proposto dal Consiglio scolastico provinciale, riguarda la fusione liceo Classico «Gandino» (cinque classi) con il liceo scientifico «Giolitti» (ventidue classi) in un unico istituto. I paesi alluvionati, come previsto dalla legge, non sono stati toccati dal piano di razionalizzazione. **[g. p. m.]**

Gli iscritti alle medie sono in calo

GRANDE CUNEO

PRO

«C'è un futuro per le zone montane?»

Martedì, alle 21, ai Tomasini di Cuneo, conferenza di Giovanni Romolo Bignami, pianificatore territoriale, «C'è domani per le montane?».

BORGO

L'impatto ambientale della discarica

Domani, alle 21, Comune, dibattito su «L'impatto ambientale della discarica di San Nicolao», con i sindaci di Cuneo e Borgo il presidente del Consiglio di amministrazione dell'azienda smaltimento rifiuti.

Voli panoramici e discese gli sci fresca

Il ristorante «La Grogia» (dotato di pista di atterraggio) propone voli in elicottero. E' possibile fare tour panoramici e successivamente discese con gli sci in neve fresca, accompagnati da una guida alpina. Per informazioni 0337/242505.

MUNICIPIO

Il progetto del piano colore e i dehors stagionali

Domani, alle 18, in municipio a Cuneo, nella II e V si parlerà di piano colore e dei dehors stagionali. **[g. p. m.]**

Dieci incontri sulla storia della musica

L'istituto musicale (in via Cappuccini 29) organizza, dal 27 marzo, 10 incontri sulla storia della musica. **[c. g.]**

PRADLEVES

Il bilancio preventivo Due miliardi di spesa

Il Comune ha approvato il bilancio di previsione che ammonta a 1 miliardo e 914 milioni. Tra le opere previste: copertura del centro sportivo polivalente (390 milioni) e acquedotto a Cogno (50 milioni). **[c. g.]**

BOVES

Concorso per la copertina de «L' Tò Almanach»

Il Centro culturale Primalpe ha bandito il concorso «Copertina per L' Tò Almanach dei 20 anni». Le opere devono essere presentate entro il 30 maggio a Grandapress, via XX settembre 29, a Cuneo, 0171/697214. **[b. s.]**

Vinti dodici milioni alla tabaccheria «Europa»

Alla tabaccheria «Europa», di Giuliana Broglia, tre corse tris hanno portato questa settimana nelle tasche dei fortunati giocatori oltre dodici milioni.

CUNEO

Lesioni aggravate

Una rissa tra immigrati 4 denunciati

CUNEO. Allontanati dal titolare del bar, sono stati seguiti da un gruppo di albanesi che li hanno bloccati in centro e aggrediti. Protagonisti di un violento litigio fra extracomunitari sono due marocchini e quattro albanesi. I primi sono stati feriti e medicati all'ospedale «Santa Croce». Si tratta Mohammed Ben Barca, 30 anni, residente a Cervasca, e di Said Darhou, 28 anni, residente a Peveragno. Guariranno in 10 giorni dalle lesioni dovute alle botte.

Tutto è nato l'altra sera all'«Escobar» corso Nizza. Il proprietario ha invitato Darhou e Ben Barca, che avrebbero «disturbato» altri clienti, a uscire. I due sono stati seguiti dagli albanesi e aggrediti. Dopo la segnalazione la squadra mobile è riuscita a risalire agli aggressori, che si trovavano in una casa via Diaz 17. Sono: Jaffa Gjashta, 39 anni, Luzin Muka, 28 anni, Bardil Dedia, 24, Bviar Belba 25. I quattro albanesi sono stati denunciati per concorso in lesioni aggravate. **[r. s.]**

La ballerina televisiva Lorenza Mario lo ha dichiarato sull'ultimo numero di «Chi»

Ama un limonese l'erede della Marini

Il fidanzato gestisce con i familiari la discoteca «La lanterna». Si sono conosciuti «Re per una notte» Il 23 marzo l'artista padovana debutterà nella trasmissione «Rose rosse» al posto della bionda Valeria

LIMONE. Lorenza Mario, la ballerina televisiva che si prepara a debuttare nella trasmissione «Rose di Canale 5 al posto di Valeria Marini è innamorata Pierluigi, un ragazzo di Limone. Lo ha dichiarato al settimanale «Chi».

A Limone, in via Genova, Pierluigi Cellario gestisce la discoteca «La lanterna» con i familiari. «Pilù», così lo chiamano gli amici, è restio a parlarne, poi vincendo timidezza e riservatezza, racconta ha conosciuto Lorenza e non nasconde l'orgoglio per il successo che la giovane artista vivendo in questo momento.

«Pilù» ha incontrato Lorenza circa un fa, alla trasmissione «Re per una notte» condotta da Gigi Sabani: lei era la prima ballerina, lui concorrente nei panni del cantante Cristiano De André.

«La amicizia si è lentamente trasformata in un sentimento più profondo - spiega Pierluigi - e ci siamo fidanzati. Lorenza, quando gli impegni di lavoro glielo permettono, mi raggiunge a Limone. Quando non può io ad andare da lei, dove lavora, o dai genitori a Padova».

«Pilù» orgoglioso Lorenza, «è una grande professionista che sta vivendo questo successo i piedi per terra. E' una ragazza semplice e discreta, qualità che sicuramente conquisteranno il pubblico come hanno conquistato me. In questi giorni è un po' preoccupata per il debutto, sono sicuro che dopo l'impatto della prima serata andrà tutto bene».

Su «Chi» si accenna anche a imminenti fiori d'arancio: «Certo. Ne abbiamo parlato come succede tra innamorati, tra due persone che desiderano stare insieme, ma dobbiamo ancora valutare molte come i numerosi impegni di lavoro di Lorenza. Si vedrà. C'è tempo».

Prosegue. «Il nostro è un rapporto molto semplice, che gradirei non venisse tutte le volte abbinato al artistico di Lorenza. Lei è una ballerina, e io sono solo il suo fidanzato, e non amo la pubblicità».

Lorenza Mario il 23 marzo, alle 20,40 debutterà sul palcoscenico del prestigioso teatro Margherita accanto a Pippo Franco, Leo Gullotta e Oreste Lionello. Ma gli appassionati del varietà l'hanno già potuta ammirare in altre importanti trasmissioni televisive. Le sue prime apparizioni come ballerina sul piccolo schermo legate infatti a spettacoli di prestigio come «Buona Domenica», «Re per una notte» e la recente «Fantastica» condotta da Paolo Bonolis, conclusasi alcune settimane fa.

Amedeo Franco

Pier Luigi Cellario (Pilù) e la fidanzata, la ballerina Lorenza Mario

LA PROVINCIA

LETTERE AL GIORNALE

I consumatori di e le truffe per strada

Ho appreso con piacere dell'apertura a Bra di uno «Sportello cittadino» promosso dal Movimento consumatori. Fra i temi di cui i consulenti legali dell'associazione vogliono occuparsi, ne manca però uno che ritengo importante: le truffe subite in un gran di cui da quanti - per disinformazione - stipulano contratti di fuori dei normali punti commerciali, per strada o nella propria casa. Le vendite a domicilio o «volanti» sono regolamen in modo piuttosto severo, ma molti consumatori lo sanno: spesso ignorano anche l'esistenza della cosiddetta «clausola di recesso», obbligatoria a pena di nullità, purché la si invochi entro un certo ter. C'è chi «si pente» subito dopo aver firmato, ma credendo che la firma sia irrevocabile si rassegna a pagare per il resto dei giorni rate della batteria da cucina, del corredo, dell'enciclopedia o del computer: di cui non ha alcun bisogno e che comunque gli sarebbero costate molto meno se avesse comprate in un negozio.

Credo che il Movimento dei consumatori dovrebbe mettere al primo posto nella sua attività un'informazione «tappeto» su questo tipo di contratti, invitando tutti alla cautela e offrendosi di far da tramite per le denunce, che molti per pudore non presentano, facilitando il dilagare delle truffe.

Lettera firmata, Bra

Gentili e ospitali «Medicina 1»

Segnalo la gentilezza e la disponibilità dei medici e del personale infermieristico reparto di Medicina 1 del «Santa Croce» di Cuneo.

Voglio ringraziarli tutti per la gentile opera prestataci e augurare loro un buon proseguimento nella loro opera di bene e soprattutto di conforto che ogni giorno prestano con tanta cura e pazienza.

Anna Maria Degioanni
Boves

Scrivere a La Stampa
Via XX Settembre 39, Cuneo
Fax: 0171/320430

NUMERI UTILI

AUTOAMBULANZE

Cuneo: telefono 66.444; **Alba:** 316.313; **Cri** 441.744; **Alberetto Torre:** 520.144; **Bagnolo:** **Barge:** 346.262. **Borgo San Dalmazzo:** 260.013. **Bra:** 423.370, 42.01; **Busca:** 945.658, 945 455; **Caraglio:** 619.102; **Ceva:** 72.31, **Demonte:** 95 115, **Dronero:** 916.333, **Fossano:** 699.111; **Garessio:** 81.063, **La Morra:** 50.116; **Limone:** 929.113; **Mondovì:** 552.255; **Moniorio d'Alba:** 787.313; 64.319; **Moretta:** 811.010, 772.555, **Nelve:** 877.407; **Niella Belbo:** 796.388, **Paesana:** 94.254, **Peveragno:** 339.555, **Racconigi:** 84.644, **Saluzzo:** 45.245-470 00, **Santo Stefano Belbo:** 0141 840.666; **Sommariva del Bosco:** 551.02, **Savigliano:** 718.111; **Vinadio:** 959.126.

FARMACIA DI TURNO

A Cuneo oggi è di turno con orario dalle 8 alle 22 (a serranda aperta) e dalle 22 alle 8 (a serranda abbassata) la farmacia Comunale 1, piazza Europa 7, tel. 67.626. Per gli altri Comuni farmacie di turno svolgono anche la reperibilità notturna, su chiamata, dietro presentazione di ricette mediche urgenti.
Alba: Peruzzo, via Cavour 7, tel. 361.851
Bra: Fidia, via Piumatti 5, tel. 412.061
Fossano: Rollando, via Roma 1, tel. 60.544
Mondovì: Travaglio, piazza S. M. Maggiore 7, tel.
Saluzzo: Comunale, via Torino, tel. 249.146
Savigliano: Albertini, piazza Santarosa 49, tel. 712.272

Numeri, prefestivo e festivo:
Usl di **Cuneo** 269632 oppure 260013
Usl di **Alba** 318.316.
Usl di **Borgo** 269.632, 260.013.
Usl di **Bra** 420.273.
Usl di **Ceva** 72.31.
Usl di **Dronero** 269632 oppure 260013
Usl di **Fossano** 699.111.
Usl di **Mondovì** 550.111
Usl di **Saluzzo** 215.111
Usl di **Savigliano** 718.111.

CARABINIERI pronto intervento

Cuneo: 112; 441.333; **Borgo S.** 269.333; 71.003; **Fossano:** 695.210; **Mondovì:** 474.44; **Racconigi:** 85.333; **Saluzzo:** 46.444; **Savigliano:** 22.333.

DI STATO

Questura: pronto intervento 113
Centralino: 443411
Ceva: 71.182; 42.116; (0172)

VIGILI DEL FUOCO

Cuneo: telefono 115; **Com. prov.:** telefono 606.246.

STATO CIVILE

SALUZZO

MORTI. Demaria Margherita vedova Disdero, 93 anni (residente a Sampeyre), pensionata; Quaglia Emilia vedova Parizia, 83 anni (residente a Manta), pensionata; Lentini Bruno, 25 anni (residente a Saluzzo), e; Francesco, 65 anni (residente a Sanfront), pensionato; Sanino Olga, 78 anni (residente a Barge), pensionata; Bellino Maria in Margaria, 86 anni (residente a Costigliole Saluzzo), pensionata; Chiaraviglio Margherita vedova Alberto, anni (residente a San Michele di Mondovì), pensionata; Incardona Santi, 76 anni (residente a Venasca), pensionato.

SAVIGLIANO

NATI. Scarzella Matteo (residente a Dogliani); Torta Davide (residente a Cherasco); Elena (residente a Cavallermaggiore); Donalisio Simone (residente a Monasterolo Savigliano); Olga Andrea (residente a Cherasco); Anglus Gioele (residente a Villafranca Piemonte, provincia di Torino); Vizio Cristina (residente a Racconigi); Terreno (Villanova Mondovì); Degiovanni Giulia (residente a Racconigi); Racca Mattia (residente a Marene); Manzone Eleonora (residente a Bra); Cordara Alessandra (residente a Savigliano); Riba Enrico (residente a Bene Vagienna); Arese Noemi (residente a Centallo); Gasco Gabriele (residente a Fossano); Abrate Jacopo (residente a Fossano); Falco Fran (residente a Dronero); Sor Daniele (residente a Savigliano); Pagliano Giorgia (residente a Mondovì).

Ramello Giacomo, anni (residente a Polonghera), pensionato; Meriggi Anna, anni (residente a Savigliano); pensionata; Agnelli Otello, anni (residente a Savigliano), libero professionista; Sasia Maddalena, 86 anni (residente a Savigliano), pensionata; Grisotto Margherita, 58 anni (residente a Savigliano), pensionata; Biancotti Tommaso, 72 anni (residente a Savigliano), pensionato; Ferrara Maddalena, 95 anni (residente a Racconigi), pensionata.

Rubinetto Giuseppe, 31 anni (residente a Poirino, provincia Torino), idraulico, con Cerutti Antonella, 22 anni (residente a Savigliano), parrucchiera; Lingua Massimo, 27 anni (residente a Savigliano), bancario, Gianti Carla, 29 anni (residente a Savigliano), impiegata.

Migliore Giulia (nata a Cuneo).

APPUNTAMENTI

Conferenza sul Giubileo

«Tertio millennio adveniente. Il Giubileo» è la conferenza in programma giovedì, alle 21, al Centro italiano femminile.

SALESIANI

Giornata con don Luigi Ciotti

Oggi, alle ore 9,30, ai Salesiani di Cuneo, don Luigi Ciotti (gruppo Abele di Torino) parlerà su «Immigrazione: spettatori o protagonisti del futuro?».

Liberty e i sei pittori di Torino

Domani, alle 15,30, al Monviso, Enrico Perotto parlerà «Arte del XX secolo: dal Liberty ai sei pittori di Torino».

SCIENTIFICO

Letteratura inglese '900

Domani, alle 16, allo Scientifico, Paola Pace parlerà «Dall'utopia all'incubo: nella letteratura inglese del '900».

[g. p. m.]

Incidente mortale sul lavoro ieri mattina in una fornace di frazione Sciolli

Mondovì, schiacciato da carrello

La vittima (56 anni) stava eseguendo un intervento di manutenzione sull'impianto elettrico Forse colto da malore, ha visto il macchinario che l'ha agganciato e sbattuto contro un muro

MONDOVI'. Incidente mortale sul lavoro, ieri mattina, nella fornace «Garelli e Viglietti» frazione Sciolli, alla periferia della città. attesa di tutti gli accertamenti, il magistrato ha decretato il sequestro di parte dello stabilimento.

Vittima della tragedia è Mauro Denina, anni, titolare di un'impresa installazione di impianti elettrici a Mondovì, con sede in corso Statuto 5. L'uomo è morto mentre stava compiendo un intervento manutenzione nell'azienda produzione di materiale edilizio, che si trova al numero 15 lla strada statale 28.

L'incidente è avvenuto verso le 10,30. L'elettricista stava lavorando sull'impianto: secondo la prima ricostruzione fatta dai carabinieri della Compagnia di Mondovì, non sarebbe accorto dell'arrivo di un carrello trasportatore, che lo ha agganciato con uno dei suoi denti e lo ha trascinato fino al termine della sua corsa, sbattendolo e intrappolandolo contro un muro.

Denina è rimasto schiacciato. Immediato l'allarme da parte dei colleghi degli operai che si trovavano nelle vicinanze, ma, purtroppo, di fronte alla gravità della situazione è diatamente apparso difficile salvare l'elettricista. I medici ed il personale dell'elisoccorso di Cuneo, fatti intervenire personale della fornace, non hanno potuto fare altro che constatare la morte di Mauro Denina. Fatale sarebbe stato lo sfondamento del cranio, insieme alle numerose altre fratture e traumi riportati nello schiacciamento.

L'esatta dinamica dell'infortunio, che verrebbe attribuito a «cause accidentali», è in corso d'accertamento da parte degli inquirenti e della magistratura. Denina potrebbe non essersi accorto dell'arrivo del carrello, per esempio causa un ma-.

Il sostituto procuratore di Mondovì Stefano Gallo, che si occupa con particolare attenzione degli incidenti sul lavoro, subito dopo essere stato informato dell'accaduto, ha compiuto un sopralluogo alla fornace. L'esito dei controlli è stato, tra l'altro, la decisione di porre sotto sequestro il luogo dove Denina è morto. Sembra che il provvedimento non verrà revocato fino a quando gli impianti saranno adeguati alle norme di indicate.

Mauro Denina era molto conosciuto Mondovì, anche per via del suo lavoro: la sua ditta era delle più avviate della città. Lascia la moglie e i figli, che vivevano con lui in corso Statuto, nel centro storico.

La data ed luogo dei funerali, in attesa del nulla osta della magistratura, non sono stati ancora stabiliti. [p. s.]

Assolto l'ingegner Obertino

L'ing. Giancarlo Obertino, ingegnere capo della Provincia, è stato assolto dal pretore con formula ampia «perché il fatto non sussiste», dall'accusa di avere concorso a provocare l'incidente che l'11 febbraio '93 all'incrocio delle provinciali Cuneo-Peveragno e Boves-Chiusa Pesio era costato la vita a Giuseppina Gastaldi, anni, di Chiusa Pesio. Il responsabile dello scontro, Paolo Arcostanzo, 33 anni, di Narzole, invece patteggiato 1 anno di reclusione. I fatti. frigo condotto da Arcostanzo stava dirigendosi verso Chiusa Pesio quando sbandò andando a investire l'auto della donna. All'ing. Il magistrato aveva contestato l'addebito di «avere progettato e fatto eseguire l'intersezione fra le dette strade in agro di Peveragno senza adeguarsi al principio della sicurezza stradale». I difensori hanno sostenuto che l'incidente doveva solo addebitato al comportamento dell'autista.

[g. d. m.]

DALLA CRONACA

Cantieri a Borgo Ponte dopo i danni dell'alluvione

Borgo Ponte nell'area presa fra piazza Marconi-via Aleramo-piazza Bava, gravemente danneggiate dall'alluvione del '94 si sono iniziati i lavori di rifacimento della rete fognaria e pavimentazione in porfido. [s. c.]

Arrestati per furto due giovani albanesi

Due giovani di nazionalità albanese sono stati arrestati perché sorpresi rubare nell'abitazione Roberto Russo, in via Della Vittoria. I due, Kambo Admir e Berisha Astrit, entrambi ventenni, sono stati processati per direttissima e condannati a cinque mesi di reclusione con la condizionale 200 mila lire di multa. [p. b.]

San Salvario raccontato da don Piero Gallo

Domani alle 21 nella sala comunale, ore 21, verrà presentato il libro «Hadithi-San Salvario, un pezzo d'Africa» don Piero Gallo. [r. s.]

Nuova Comunità montana presenta il progetto

Sono stati eletti i cinque rappresentanti che dovranno illustrare all'8ª Commissione regionale nuovo progetto di Comunità montana «Alta Langa Monregalese»: i sindaci Franca Biglio Marsaglia, Francesco Rocca di Bastia, Secondo Robaldo Montezemolo, Pier Carlo Adami di Paroldo, e Gian Franca Meriggio Murazzano.

Crocefisso del '600 nella casa riposo

dei lavori di ristrutturazione della casa di riposo «Monsignor Craveri» è stato rinvenuto crocefisso del '600, in legno di ciliegio (di autore ignoto) ricoperto di scagliola colorata che ne nascondeva il valore artistico. Il crocefisso è stato temporaneamente esposto nel salone del Castello degli Acaja.

FOSSANO

Salvato uccello migratore Ora è ospite dell'oasi

L'altra sera uno «svasso maggiore», uccello migratore acquatico diretto ai laghi del Nord, si è smarrito sulla statale per Mondovì, poco prima Sant'Albano Stura. E' stato soccorso da Davide Burdisso, responsabile dell'oasi «Crava-Morozzo) che, dopo averne controllato le condizioni di salute, lo ha liberato nell'oasi. [l. n.]

Domani sera alle 21

Un incontro monsignor Antonio Riboldi

Monsignor Antonio Riboldi è il della diocesi campana di Acerra

FOSSANO. Domani sera, alle 21, monsignor Antonio Riboldi, scovo di Acerra (Campania) parlerà Fossano sul tema: «Sinodo, per trovare la risposta di Dio ai problemi della gente». L'incontro, che si terrà lla Chiesa «Salice», stato organizzato dalla diocesi Fo in occasione del Sinodo. «Monsignor Riboldi - don Pier Giorgio Giorgis, direttore del giornale diocesano - è uomo di frontiera, che vive tra i "mamma santissima" e la latitanza dello Stato; saprà indicarci il coraggio di vivere e testimoniare». [l. a.]

Ordinanza del sindaco

Cani spasso? Servono paletta e sacchetto

SAVIGLIANO. Si prospettano tempi duri per i possessori dei cani che non osserveranno le regole introdotte dalla nuova ordinanza comunale. Per rimediare agli spiacevoli episodi che derivano dalla presenza escrementi animali dispersi un po' ovunque in città, il sindaco Sergio Soave ha emesso documento nel quale s'impone l'obbligo di rimuovere gli escrementi. Ma ci ferma questo provvedimento. I proprietari dovranno munirsi della paletta sacchetti per la raccolta.

Potranno essere multati anche coloro che non saranno in grado di dimostrare di essere idoneamente attrezzati. Le sanzioni amministrative previste, decise dal Comune di Savigliano, vanno dalle 20 mila lire per chi verrà sorpreso senza il equipaggiamento, alle mila per chi non depositerà i sacchetti con il loro contenuto nei cassonetti cestini portarifiuti, alle mila per la mancata rimozione degli escrementi. [p. b.]

BOVES

Iniziativa Coldiretti

Un giornalista racconta la vita in Russia

Il giornalista e inviato de La Stampa Cesare Martinetti sarà ospite a Boves per parlare di Russia

BOVES. Un giornalista in Russia, il suo libro, immagini vita quotidiana nell'ex Urss. L'appuntamento per discutere di «Russia tra mafia, elezioni e il ritorno di Gorbaciov» è martedì sera dalle 21 al teatro Borelli di Boves. Intervengono Cesare Martinetti (autore di «Il padrino di Mosca») e il giornali- Alberto Papuzzi. La serata promossa dal Movimento giovanile Coldiretti (Gruppo Cuneo); Biblioteca civica-Comune di Boves; Amici dei Semplici Libreria Leggera. Saranno proiettate diapositive su Mosca. Ingresso libero. [g. mar.]

CINECITTA'
MUSICA E ANIMAZIONE DI ALTISSIMO LIVELLO ATMOSFERA CALDA E TRAVOLGENTE ECCO LE NOTE SALIENTI DEL
TUO POMERIGGIO
SUL PALCO DEL LISCIO SI BALLA IN COMPAGNIA DEGLI
SMERALDI
POMERIGGIO E SERA
MAGLIANO ALPI CUNEO

DISCOTECA IL CUBO
BORGO SAN DALMAZZO Tel. 269.476
14,30
il pomeriggio che non delude mai il suo fedelissimo pubblico
CUBOGANGMUSIC

SUBITO IN SPLENDIDA FORMA con
DERMA DIM
Metodo esclusivo MEDICAL DERMA
Rimodellati con il programma su misura per
• snellire
• perdere peso
• ridurre la cellulite
• rassodare
Telefona al NUMERO VERDE

IMD
MEDICAL DERMA
trattamenti estetici
MAGLIANO ALPI
222 - Tel.
Orario continuato dalle ore 9,00 alle ore 19,00 (chiuso il lunedì)

arena
Caraglio
questa sera
BIG ROOM:
D.J. MAX, D.J. PAOLO BEO, L.J. MARA
From CELLOPHANE (Rimini) D.J. FABIETTO
CLASSIC ROOM:
D.J. M.FERRETTI, L.J. MORGAN
D.J. PIOVO, animation by STEFY
AMERICAN BAR:
D.J. TITA
TEMPIO DEL LISCIO
orchestra spettacolo "ARCHIMEDE"
Info-line: 0171/61 76 70 - 0337/23 34 50

NIGHT CLUB
ONE WAY
FOSSANO
APERTO TUTTE LE ESCLUSO IL MARTEDI'
dalle ore 22,30 alle 05,00
SPETTACOLI INTERNAZIONALI E STRIP TEASE

Tempio del ballo e della musica
LE CUPOLE
Cavallermaggiore S.S. 20 - Tel. 0172/381.260
QUESTA SERA
proibito mancare!!!
... SOLO GRANDI
in consolle
D.J. FREAK

CHRIST
LISCIO
MONDOVI' Tel. 43.557
QUESTA
orchestra spettacolo
GARBARINO
* * *
INIZIO SCUOLA DI BALLO ORE 20 CON IL
M° GIGI SAMPO'

MUSIC HALL CENTALLO
BAZ BOY
anche questa sera come ogni domenica al CRAZY è
GIOVANE
con i DJ
VICTORCRAZY
E
nel salone del liscio
IL CLAN ITALIANO
Ogni mercoledì alle ore 21 scuola di ballo

Symbol
QUESTA SERA
TONIA TODISCO
GIOVEDI 21
DOBRILLA
S.S. ASTI MARE VIGLIANO D'ASTI
TEL. 0141/952.132

ECONOMICI

AFFITTASI alloggio ammobiliato c.so Nizza 74 Cuneo soggiorno cucinino servizi camera da letto. Tel. 0175 65-962.

Per la pubblicità su LA STAMPA PK publikompass

LUNEDÌ tuttosoldi
I supplementi de LA STAMPA
Una settimana ricca di tutto.

NUOVO PICK-UP
Il salotto che si porta la cucina

Gruppo Volkswagen
*Prezzo chiavi in mano (IVA e A.P.I.E.T. esclusi)
FINANZIA LA VOSTRA ŠKODA
vederlo. Vieni a provarlo. Dal tuo Concessionario ŠKODA.
AUTOSALONE RENATO MASSUCCO RENATO
Via M. Coppino, 37
Tel. (0171) 692145
AUTORIPARAZIONI MARENGO PIER CARLO C. s.n.c.
ALBA Corso Langhe, 33/d
Tel. (0173) 441772

CARRELLI ELEVATORI
MINI ESCAVATORI
Massucco T.
VENDITA ASSISTENZA NOLEGGIO
• Carrelli elevatori elettronici e diesel per qualsiasi esigenza
• Vasto assortimento di mini escavatori da 1,2 5,5 tonn.
GRANDI OCCASIONI
Via Genova 122 - CUNEO
0171/402735-401225 - fax 0171/401685

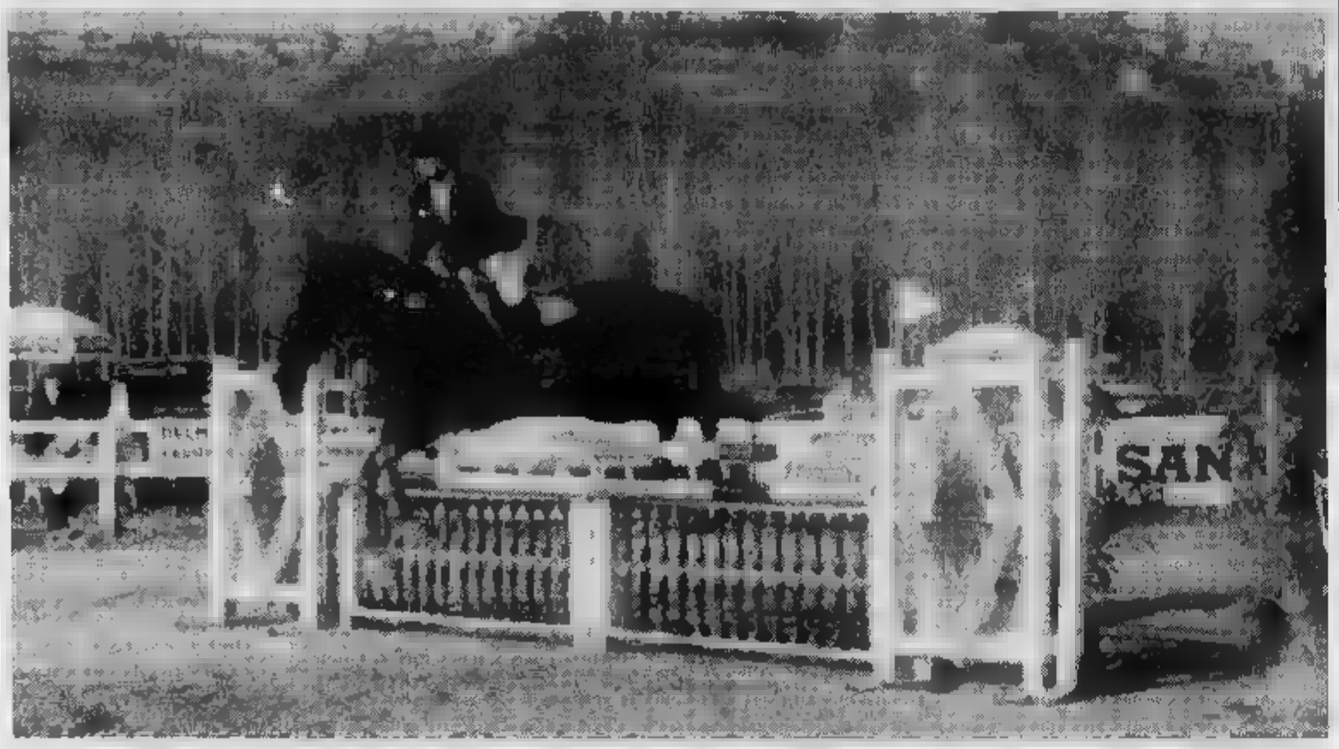

Dopo l'alluvione '94 che aveva distrutto gli impianti, il Cin Cin Land di Cinzano ha ripreso alla grande la sua attività: nel '95 ha ospitato concorsi di altissimo livello

L'ultima giornata di gare della rassegna nazionale al Cin Cin Land

Si conclude il Concorso ippico

In programma sei gare, montepremi di oltre 40 milioni. Ci sono i cavalli di San Patrignano
A Cinzano attesa per il trofeo Formula 1 Circuito Eccellenza che si svolgerà a metà giugno

SANTA VITTORIA D'ALBA. Si conclude oggi il Concorso ippico nazionale di Formula 2 organizzato dall'Associazione Cin Cin Land. Nel parco sulla sponda del Tanaro si daranno battaglia alcuni fra i migliori cavalli cavalieri italiani che si contenderanno montepremi oltre 40 milioni. La gare saranno sei, dalla mattinata.

S'inizierà con una competi- di categoria Debuttanti di precisione tabella A, che sarà seguita da una categoria Giovani cavalli di precisione tabella A. Terza gara, una categoria C2 mista tabella A. Nel pomeriggio una categoria C3 primo grado tabella A, una a tempo tabella A e infine C2 di secondo e terzo grado tempo tabella C. L'ingresso al pubblico gratuito. In gara saranno 250 cavalli da 70 cavalieri, fra cui alcuni fra i più bei nomi dell'equitazione nazionale.

Da seguire con Diego Riu, Emilio Puricelli (in sella ai cavalli San Patrignano), Mario Verhayden (un assiduo convinto frequentatore del Cin Cin Land), Emanuele Castellini, Davide Gorla, Emanuela Di Stefano (campio- europea Juniores), Alessandra Ronzoni, Franco Marazzini, il cuneese Paolo Tomatis, i fratelli torinesi Alessandro Massimo Grossato e i portacolori del Cin Cin Land Dario Ciravegna (campione piemontese primo grado) e Luigi Coratto.

La manifestazione che si conclude oggi non che tappo dell'Associazione ippica del Cin Cin Land verso l'élite nazionale. questa stagione saranno organizzati altro concorso di Formula 2 all'inizio di giugno, di Formula 3 settembre un'altra gara di Formula 2, sempre a settembre. L'appuntamento «clou» sarà dal 14 al 16 giugno, col Concorso Formula 1 del Circuito Eccellen-. «Sarà delle 5 gare in Italia - dice il presidente dell'Associazione Ippica Cin Cin Land Roberto Viberti - e qualificherà i migliori cavalieri alla finale di Modena. Abbinato alla Formula 1, anche un Gran Premio d'Italia fra i più importanti a livello nazionale».

Per gli appassionati Concorso nazionale di Cinzano è appuntamento fisso

Sull'attività ippica nazionale Roberto Viberti dice: «La Federazione sport equestri stima in circa 500 mila i praticanti in Italia in 60 mila gli atleti con autorizzazione agonistica, 6 mila dei quali in Piemonte. Nella nostra regione i centri ippici riconosciuti sono 136; soltanto 6 gestiscono concorsi nazionali. Fra questi c'è il Cin Cin Land, l'unico che può ospitare tutte le specialità equestri senza variazioni della sua struttura».

Un concorso ippico, al là dell'aspetto sportivo, ha importanza anche a livello turistico. «Nel '93 - aggiunge Viberti - in 5 gare per 18 giorni complessivi si sono registrate 27750 presenze. Sono stati stimati 4500 i pernottamenti negli alberghi della . 'e presenze sono salite a 35 mila e i pernottamenti a 7500».

La presenza costante di cavalieri di alto livello, lo «stage» della Nazionale nel settembre '95, l'attenzione con cui i vertici della Fise seguono l'attività del Cin Cin Land confermano la serietà e la validità degli organizzatori. E' qualcosa che ha del miracoloso, si pensa che l'alluvione del novembre aveva distrutto tutto l'impianto sulle rive Tanaro. La famiglia Viberti si rimboccata le maniche con l'aiuto di alcuni coraggiosi ricostruito tutto.

Pochi mesi dopo l'alluvione è ripartita col concorso Formula 2. Dopo la grande paura, proprio il '95 è l'anno del «boom» concorsi di altissimo livello e, per la prima volta, gara Formula 1, il top dei ippici. Il Cin Cin Land una striscia di terra lambita dal Tanaro nei comuni di S. Vittoria d'Alba Verduno. E' vasto parco ricco di attrezzatu- per sport e tempo libero. Un tempo la riserva di caccia di casa Cinzano, poi è stato adibito a parco sportivo. Oltre all'equitazione ha campi di calcio, tennis, tiro con l'arco, ampi viali ombreggiati. [a. s.]

ABBINATE SOLUZIONI

«Ciascuno di noi ha un proprio vita pertanto personale modo di concepire la casa».

FONTANA lega ai gusti estetici l'esperienza nell'arredamento aggiungendo qualità nel design materiale.

ARREDAMENTI
CUCINE
PROPOSTE SU MISURA

FONTANA
DOGLIANI
Via Codevilla, 67 - Tel. 0173/70538 - Telefax 70651
Via Ghigliano, 33 - Via Torino, 220 - Tel. 0173/721169

Acquistando una cucina o una camera da letto, troverete un forno ventilato REX o un materasso ortopedico PERMAFLEX compreso nel prezzo

CAVALLI

Stalloni per la monta pubblica:

«*Quarter Horse*»
(Nipote di Poco Bueno)

«*Purosangue Arabo*»
(ENCI ANICA, 22%
Nazeer
tramite Hadban Enzahi).

STAZIONE DI MONTA, ALLEVAMENTO, PENSIONE, DOMA

VENITE A TROVARCI:
S. Bovo di Castino - Tel. 0173/84.148

La Ligne "Blue"

TAGLIO IDEALE?
Libera la fantasia in nuovi accostamenti di volumi e stile.

COLORE?
Epicéa Color, il nuovo trattamento naturale per i tuoi capelli.

Xavier COIFFURE UOMO & DONNA - ESTETICA - SOLARIUM
Via Romita, 1 - ALBA - Tel. (0173) 440597

Epicéa COLOR L'ORÉAL

Le anticipazioni sulla rassegna albese del 24 aprile

«Vinum» [redacted] 20 anni

Venerdì la fiera verrà illustrata alla «Famija Piemontèisa» a Roma Oltre all'esposizione dei vini docg [redacted] doc, convegni e celebrazioni

ALBA. Sono già tre gli appuntamenti per presentare «Vinum», la rassegna dedicata ai grandi vini di Langa e Roero che, al 20° compleanno, si propone completamente rinnovata, estesa nel tempo [redacted] sul territorio.

Il 22 marzo sarà illustrata a Roma (sede Famija Piemontèisa), [redacted] 29 marzo a Genova (Acquario), il [redacted] aprile [redacted] Milano.

Il programma della rassegna, che si presenta con lo slogan «Vinum: primavera [redacted] vini [redacted] fiori», è molto intenso e coinvolgerà i principali centri del comprensorio vinicolo interessando castelli, enoteche, botteghe del vino, centri culturali.

Il punto centrale della fiera continuerà ad [redacted] Alba che ospiterà, dal 24 aprile al 1° maggio, [redacted] mostra dei vini docg [redacted] doc nonché quelli frutto di ri[redacted]. Ma le iniziative prenderanno il via già il 25 [redacted] con l'apertura alla scuola enologica della rassegna «Dall'uva al vino», allestita nell'ambito della settimana della cultura scientifica promossa dal ministero dell'Università [redacted] della [redacted].

Le manifestazioni sul territorio saranno inaugurate a Canale il 7 aprile, giorno di Pasqua, evocando le origini di «Vinum» che [redacted] nato appunto come fie[redacted] del vino di Pasqua. Interes[redacted] 25 centri tra cui Bra, Cherasco, Dogliani, Barolo, Barbaresco, Cortemilia [redacted] Santo Stefano Belbo. Tra gli appuntamenti: un convegno internazionale sull'enologia (30 aprile) e la celebrazione dei trent'anni di doc [redacted] vini (1966-1996), [redacted] programma per il [redacted] maggio.

Intanto, la Consulta vitivinicola ha fissato i prezzi dei vini all'ingrosso: balzo in alto per [redacted] barbaresco '92 quotato da 600 a [redacted] mila lire l'ettolitro; '93 da 700 a 7[illegible] mila. Stabili i prezzi degli altri vini. [g. f.]

Una passata edizione [redacted] «Vinum»: vetrina dei migliori prodotti di Langa e Roero

Novello, il vigile gli [redacted] chiesto i documenti

[redacted] il «civich» e fugge Denunciato [redacted] astigiano

NOVELLO. Il vigile urbano Giovanni Tarditi (44 anni) è [redacted] protagonista di [redacted] rocambole[redacted] vicenda: per [redacted] investito, è balzato sul cofano della «Y10» di un automobilista che, alla richiesta [redacted] documenti per un controllo, ha [redacted] in [redacted] la vettura ed [redacted] fuggito. Il «civich», che grazie alla prontezza di spirito ha evitato di [redacted] travolto, è stato trasportato sul cofano per alcune decine di metri, è poi caduto riportando ferite guaribili in 5 giorni.

Dal numero di targa dell'auto, è stato possibile identificare il fuggiasco in Giovanni Del Vecchio, 51 anni, nativo di Brindisi, abitante [redacted] Vigliano d'Asti, via Gioberti 36, disoccupato. Dopo [redacted] fatto, che [redacted] accaduto di notte, i carabinieri di La Morra, al comando del maresciallo Luigi Bauducco, si [redacted] recati all'abitazione di Del Vecchio, ma non l'hanno trovato. Il giorno [redacted] l'uomo si è presentato spontaneamente alla stazione di La Morra: è stato denunciato per resistenza [redacted] violenza a pubblico ufficiale, lesioni, omissione di [redacted]. Si sta anche indagando per accertare se il Del Vecchio sia l'autore di un tentato furto [redacted] a Novello, segnalato da alcuni abitanti, poco prima del controllo all'Astigiano da parte del vigile. [g. f.]

Allarme alla Fideco di Sommariva B.

«Non vogliamo perdere il posto»

SOMMARIVA BOSCO. Preoccupazione [redacted] paese [redacted] le sorti della «Fideco», azienda di laminati plastici con una [redacted] di dipendenti che è stata messa [redacted] liquidazione per difficoltà finanziarie. In attesa delle decisioni del tribunale di Alba, che la settimana prossima [redacted]nerà la proposta [redacted] concordato preventivo, ieri mattina una folta delegazione [redacted] lavoratori è [redacted] ricevuta in municipio dal sindaco Pier Luigi Vanni.

«E' una situazione grave - di[redacted] il primo cittadino -. Anche ammesso che, come sembra, al[redacted] società possa subentrare una cooperativa di dipendenti, si profila comunque la perdita di una trentina [redacted] posti di lavoro, che per [redacted] piccola comunità come la nostra è un "buco" enorme. Abbiamo già preso contatto [redacted] alcune aziende della zona, sia di laminati [redacted] di altri settori, per vedere [redacted] so[redacted] possibilità di assorbimento. Sta [redacted] fatto che tra qualche giorno potremmo ritrovarci [redacted] qualche decina di operai in cassa integrazione».

La crisi della «Fideco spa» (ra[redacted] sociale, dal '91, dello stabilimento [redacted] Racconigi [redacted] proprietà della famiglia Donalisio) è esplosa all'improvviso, causando polemiche e «sospetti» tra i lavoratori. «A parte qualche ritardo nel pagamento degli stipendi, neppure negli ultimi mesi ci [redacted]no state avvisaglie di difficoltà così pesanti - sostengono i delegati sindacali -. [redacted] peggio è che tutto è avvenuto a nostra insaputa e solo a cose fatte siamo stati informati della [redacted] in liquidazione della società. Anche il progetto di costituzione della cooperativa è [redacted] avviato in modo "misterioso", senza coinvolgere tutti i 57 dipendenti e meno che mai i rappresentanti sindacali». [g. n.]

IN [redacted]

[redacted]

Vandali rompono i [redacted] della scuola per geometri

Con il lancio [redacted] biglie dall'esterno, i vandali hanno mandato in frantumi alcuni vetri all'ingresso dell'Istituto tecnico commerciale per ragionieri e geometri di via Ferrero [redacted].

[redacted]

Furto in [redacted] alloggio [redacted] corso Cortemilia

Due pellicce, un orologio, [redacted] anello [redacted] braccialetto d'oro [redacted] stati rubati nell'abitazione di Lorenzo Murialdo, 35 [redacted]ni. I ladri sono entrati passando dal balcone.

CANALE

Morì [redacted] operaio «Patteggia» [redacted] pretura

A Bruno Artusio, 33 anni, fra[redacted] San Defendente 127, il pretore di Alba ha applicato la pena «patteggiata» di sei mesi di reclusione con la condizionale. Era accusato di omicidio colposo in relazione a un incidente stradale, risalente al luglio '93, in cui morì Walter Bossi (33 anni), operaio di Canale. [g. f.]

BRA

Perde [redacted] controllo dell'auto trentenne si ferisce

Luigi Rosso, 30 anni, abitante a Santa Vittoria d'Alba, [redacted] rimasto ferito in un incidente avvenuto [redacted] mattina in strada Orti. Il giovane ha perso [redacted] controllo della sua «Citroën Bx» ed è finito fuori strada. Guarirà in pochi giorni. [r. a.]

CINEMA MODERNO - BORGO S. DALMAZZO

GRANDE SUCCESSO AI CINEMA
ITALIA - CUNEO
IMPERO - BRA

Oggi un piccolo assaggio.
[redacted] e domenica 17 [redacted]
quanto [redacted] vorrete.

Questo week-end venite [redacted] scoprire Paseo, il nuovo coupé Toyota.

PASEO

Paseo è il nuovo coupé Toyota, ha un motore 1500 cc 16 valvole, e il doppio air bag di serie. Naturalmente ha molto di più, ma non vogliamo toglierci il gusto che proverete nello scoprirlo da soli.

Per apprezzare la sua linea, la sua sportività, il piacere che si prova a guidarlo, venite nella nostra concessionaria sabato 16 e domenica 17 marzo. Così, oltre ad ammirare finalmente Toyota Paseo da vicino, potrete prenotare la vostra prova su strada.

FUJI AUTO — BORGO S. DALMAZZO — VIA CUNEO 21-C - TEL. 0171 269.813
TOYOTA
RIBAUTO — SAVIGLIANO — VIA DELLA MORINA, 4 - TEL. 0172 711.581

AFFARI IMMOBILIARI

[redacted] VIALE RISORGIMENTO. Ottimo appartamento [redacted] ampia metratura al terzo piano con ascensore composto di: ingresso, [redacted], cucina, due camere, bagno, ripostiglio, [redacted] e box auto. [redacted] 160.000.000

[redacted]: strada Fey. Casa completamente ristrutturata in [redacted] posizione [redacted] 2000 mq di terreno tutt'intorno. Lit. 160.000.000

[redacted]: [redacted] Ord. Casa indipendente [redacted] 1000 mq di terreno intorno, con al piano [redacted] ampio locale commerciale ed al primo piano appartamento di salone cucina tre camere e bagno e bellissimo terrazzo. Lit. [redacted]

[redacted]: zona centrale. In costruzione con consegna estate '96, appartamenti di 4 o 5 locali con doppi servizi, box auto e cantina. Da [redacted]

CHERASCO: CENTRO STORICO. [redacted] casa completamente ristrutturata di 5 locali doppi servizi cantina [redacted] e giardino privato. Posizione [redacted]. [redacted]ZO INTERESSANTISSIMO!

RORETO: CENTR[redacted]: [redacted] casa bifamiliare composta [redacted] 2 appartamenti di 95 mq ca. o di un bilocale da 40 mq ca. cantina e box per 3 [redacted]. Giardino [redacted] privato davanti casa. Lit. [redacted].000

LA MORRA-RIVALTA. Bellissima villa indipendente [redacted] 2 appartamenti con 4000 mq di parco cintato, 8000 mq di terreno coltivato a nocciole e capannone di 300 mq. O[redacted]. [redacted]. 650.000.000

•BRA
Via Principi di Piemonte, 27
gabetti OPIMM
Tel. 0172/41.14.14
L'AGENZIA IMMOBILIARE AFFILIATA ALLA GABETTI SPA E' SOGGETTO GIURIDICAMENTE E PATRIMONIALMENTE AUTONOMO

AZIENDA PROPONE
investimento in materie prime reddito 15% netto operazioni semestrali quote da L. 5.000.000.
Per informazioni tel. 0171/945436 dopo [redacted] ore 21

Fonderia Ghisa situata fra Cuneo e Mondovì
RICERCA
N° 1 ESPERTO MANUTENTORE ELETTROMECCANICO
N° 1 ESPERTO FRESATORE SU CNC FIDIA
Ottima retribuzione.
Scrivere Publikompass [redacted] - 10100 Torino.

BIRAGHI S.p.A.
[redacted]
QUADRO PER DIREZIONE COMMERCIALE
Si richiede:
età massima: 30 anni; diploma di media superiore; disponibilità a viaggi frequenti.
[redacted] principale in provincia di Cuneo.
Retribuzione adeguata [redacted] livello professionale raggiunto.
Inviare curriculum a:
BIRAGHI s.p.a., piazzale Einaudi, 7
[redacted] Cavallermaggiore (CN) - Tel. 0172/3801 - Fax 0172/382201.

CINEMA FIAMMA CUNEO
CINEMA IMPERO BRA
UNA STORIA MAI RACCONTATA LA [redacted] PRIMA DI NASCERE

CARONI
La CARONI S.P.A. RICERCA per il potenziamento della propria struttura produttiva:
- FRESATORI su macchine tradizionali ed [redacted] controllo numerico
- VERNICIATORI [redacted] affiancare [redacted] personale esistente
- SALDATORI con esperienza a filo continuo
Le persone interessate sono pregate di telefonare ed inviare [redacted] curriculum vitae completo a:
CARONI S.P.A.
Att. Ufficio Personale
Via Castelletto Stura 46 - 12100 CUNEO CN

L'Orchestra barocca «Academia Montis Regalis» sarà diretta nel concerto [redacted] da Enrico Gatti virtuoso del violino

Suona l'Orchestra barocca

Concerti Brandeburghesi a Cuneo

CUNEO. Ha solo tre anni di vita, ma [redacted] diventato l'emblema di una nuova «voglia di musica» e una realtà prestigiosa nel panorama concertistico nazionale. E' l'orchestra barocca «Academia Montis Regalis» che stasera, alle 21, concluderà con un bellissimo programma esecutivo, la stagione di concerti al teatro Toselli.

L'Academia, che annovera nell'organico 23 giovani [redacted] talento provenienti da tutte le parti d'Italia e qualcuno anche dall'estero, sarà diretta da Enrico Gatti, grande cultore della musica barocca e virtuoso del violino. Gatti oltre a dirigere l'ensemble [redacted] anche interprete [redacted] ruoli solistici.

E' la prima volta che l'Academia Montis Regalis suona nel capoluogo, ma tante e molto apprezzate le sue esibizioni a partire dalla «natia» Mondovì dove si è formata per iniziative dell'Istituto di musica antica «Stanislao Cordero» di Pamparato [redacted] il fondamentale supporto della Fondazione San Paolo, della Regione e della Cassa di Risparmio di Cuneo.

Giorgio Tabacco, direttore artistico e uno dei fondatori, spiega così la brillante affermazione: «L'orchestra rappresen[redacted] una novità per il fatto che gli esecutori suonano con strumenti d'epoca e per il programma che affronta brani dal Seicento fino alle soglie del Classicismo, come avverà questa sera con la Sinfonia n.14 in la maggiore K.V. 114 [redacted] Mozart e ciò [redacted] un fatto unico in Italia». Prosegue: «I tempi sono maturi, il pubblico [redacted] diventato sempre più attento e consapevole e i giovani musicisti che compongono la formazione hanno un grande entusiasmo».

Stasera saranno impegnati anche nell'esecuzione del primo e secondo concerto brandeburghese di Sebastian Bach e nella Sinfonia [redacted] re minore di Friedemann Bach. [redacted] biglietto costa da 20 a [redacted] mila lire, 7 mila giovani e anziani. [v. p.]

Il soprano al «Toselli» il 1° aprile

Mariella Devia per «La Fenice»

CUNEO. Per gli appassionati della lirica è l'erede della Callas, il soprano Mariella Devia che il 1° aprile offrirà la sua splendida voce all'iniziativa «Cuneo per La Fenice».

Già al primo diffondersi della notizia, si [redacted] acceso l'interesse e non solo quello degli amanti del bel canto, [redacted] tanti profondamente colpiti dalla distruzione del teatro veneziano, simbolo dell'arte e della cultura italiana. Per aiutare la ricostruzione si è mos[redacted] anche la solidarietà della «Granda».

«Cuneo per La Fenice» è nato per iniziativa del nuovo direttivo del Club Dirigenti Vendita e Marketing dell'Unione Industriale al quale si è subito affiancata l'amministrazione comunale di Cuneo e l'istituto bancario San Paolo di Torino.

Da venerdì [redacted] è aperta la vendita dei biglietti in tutti gli sportelli della provincia. Il prezzo «base» è [redacted] 15 mila lire platea e palchi primo ordine, 20 mila lire prima galleria [redacted] palchi di secondo ordine, 15 mila loggione, [redacted] gli organizzatori sperano che le offerte consentano di raccogliere una somma adeguata per far sentire, concretamente, l'appoggio del Cu[redacted]

Per raccogliere le [redacted] è stato istituito [redacted] apposito conto corrente n. 10/100777 intestato «Cuneo per La Fenice», dove saranno raccolte anche le offerte libere. I biglietti non daranno diritto al posto numerato, [redacted] consentirano l'accesso ai vari ordini di poltrone. Al momento del [redacted] to in banca, verrà rilasciata una ricevuta per ritirare - ultimate le prevendite - [redacted] tagliando per l'ingresso al «Toselli».

Il soprano Mariella Devia

La Devia sarà protagonista del recital lirico accompagnata dalla pianista Paola Molinari. [redacted] tratterà [redacted] un «evento» musicale di grande prestigio per l'indiscusso valore delle interpreti. Il soprano recentemente è stato accolto da un grande successo all'inaugurazione del «Comunale» di Bologna nell'interpretazione di «Il Turco in Italia», ma l'elenco delle esibi[redacted]i è lunghissimo, con presenze [redacted] maggiori teatri lirici [redacted] Covent Garden di Londra [redacted] la Carnagie Hall di New York. [v. p.]

GIORNO E NOTTE

[redacted]

Haydn e Smetana

Oggi, alle 15,30, per il ciclo «Pianoforte e...» organizzato dal Cetli con l'Unitre, nell'aula magna di via Salita al Castello Selene Pedicini (violino), Eliano Gintoli (violoncello) [redacted] Romina Vavassori (pianoforte) [redacted]guiranno musiche [redacted] Haydn, Beethoven [redacted] Smetana.

SOMMARIVA P.

Ottoni e gr...casse

Oggi, alle 16, in f... zione San Giuseppe, nel padigl[redacted] spettacoli, concerto della banda del Roero e, alle 21, ballo liscio.

[redacted]

Ecco i Piccoli musici

Oggi (ore 16) i «Piccoli Musici» di Saluzzo [redacted] esibiscono al «Cinema Lux». L'iniziativa è organizzata da Centallo Viva in ricordo di don Giuseppe Barbero.

CANALE

Festa con la banda

Nella sede del circolo pensionati in via Cavour, oggi (ore 15), «Festa insieme», con la banda del paese.

FOSSANO

C'è «Carrington»

Domani sera, (ore 20-22) per la rassegna «Effetto Lunedì», al Politeama si presenta «Carrington» di Hampton.

[redacted]

Un nuovo «singolo»

«La lanterna», stasera (ore 23) ospiterà gli «African powers» di Mondovì. Il gruppo presenta il nuovo singolo che uscirà tra 20 giorni [redacted] tutta Europa. A «Il Boccaccio», dalle 22, «Bitrend party» con il [redacted] Alessandro.

[redacted]

Concerto sospeso

E' stato sospeso il concerto in programma oggi alla pizzeria da «Michel», in frazione Occa.

CUNEO

Vini d'autore

Martedì (ore 20) al ristorante «La chiocciola» saranno presentati i vini dei produttori Clerico e Martinetti. Alla degustazione verranno abbinate specialità gastronomiche. Informazioni allo 0171/66277.

In scena domani la compagnia di Ileana Ghione

[redacted] d'epoca [redacted] chiude la stagione [redacted] Alba

ALBA. Ultimo appuntamento, domani sera [redacted] stagione teatrale albese [redacted] lo spettacolo «L'importanza di chiamarsi Ernesto». Caustica [redacted] surreale, piena di humour e battute fulminanti, la commedia è considerata la più famosa tra quelle scritte da Oscar Wilde. Sarà presentata dalla compagnia di Ileana Ghione che la ripropone da tredici stagioni riscuotendo successo in tutta Italia.

In una scenografia essenziale, che allude più che descriverlo, al mondo dell'Inghilterra vittoriana, l'azione procede tra una satira feroce della società dell'epoca [redacted] brani di comicità fuori dal tempo e dalle regole. Ileana Ghione, attrice drammatica, interpreta il ruolo di gentildonna vittoriana con accattivante malizia. La regia è di Edmo Fenoglio, [redacted] di Eugenio Guglielminetti. I biglietti costano da 35 mila a 22 mila lire; ridotto giovani fino a 18 anni, 15 mila lire.

La compagnia dell'attrice Ileana Ghione replica con successo da 13 stagioni «L'importanza di chiamarsi Ernesto» di Oscar Wilde

La stagione, che ha riscosso un buon successo, [redacted] stata organizzata dall'assessorato alla Cultura del Comune [redacted] dall'Academia albese delle arti [redacted] collaborazione con lo Stabile di Torino. Ad Alba si spera che sia una delle ultime rassegne che si tengono alla sala Ordet: è infatti in fase di ultimazione il restauro con ampliamento dell'ottocentesco Teatro Sociale di piazza Vittorio Veneto. [g. f.]

Al «Clover» di Cuneo

[redacted] [redacted] aromi [redacted] note dell'Irlanda

CUNEO. Elfi e gnomi, fate e spiritelli misteriosi, come quelli che popolano le verdi distese irlandesi, animeranno stasera (ore 21,30), la Festa [redacted] San Patrizio al pub Clover, [redacted] piazza Galimberti.

Il locale celebra [redacted] il santo patrono dell'isola [redacted] cui s'ispira [redacted] da cui proviene la birra che riempie i boccali e con [redacted] anche l'atmosfera tipica che i proprietari hanno importato [redacted] Cuneo, «rubandola» Oltre Manica.

Allieterà la serata Elia, alias Paolo Acchiardi, versatile interprete di musica (e [redacted] polistrumentista) che condisce con storielle e gag da vero intrattenitore e in [redacted] fa capolino un passato (e magari un futuro) d'attore.

Sarà Elia a condurre [redacted] viaggio tra stornelli e canzoni, mentre gadgets [redacted] piccole sorprese resteranno agli ospiti in ricordo della serata e del locale dove sarà anche allestito [redacted] «pozzo di San Patrizio». [v. p.]

[redacted]

CUNEO [redacted]
Corso — Tel. 692.936 — Or.: 16/18/19,50/22 — L. 10.000
Get Shorty — *di B. Sonnenfeld, [redacted] J. Travolta, R. Russo, G. Hackmann (Usa '95)* — Un killer cinefilo viene spedito a Hollywood per recuperare il debito contratto [redacted] un produttore di horror di serie B. N. V. 1h 45' **Commedia**

Fiamma — Tel. [redacted] — Or.: fer. [redacted]22; sab. e fest. 16/18/19,50/22. Lire 10.000
Silenzio si nasce — *di G. Veronesi, con P. Rossi, S. Castellitto, F. Lagerback (Ita. '96)* — [redacted] gemelli litigano, [redacted], viaggiano nell'utero materno, spiano il mondo di fuori, e aspettano il momento di nascere. N. V. 1h 28' **Commedia**

Nuovo Italia — Tel. 692.951 — Or.: fer. e fest. 16/18/19,50/22. L. 10.000
[redacted]ieri pericolosi — *di J. N. Smith, con M. Pfeiffer, G. Dzundza, L. Toussaint (Usa '95)* — Una professoressa bianca finisce in una classe di teppistelli neri e ispanici: li conquista col suo entusiasmo, la musica e la poesia. N. V. 1h 40' **Drammatico**

Monviso — Sala Comunale. Tel. 631.771 — Or.: fer. [redacted] — festivi: 16/18/20/22 — Ingresso con tessera
Forget Paris — *di B. Crystal, con B. Crystal, D. Winger, J. Mantegna (Usa '95)* — Un americano a Parigi alle prese con la bara del padre re[redacted] coinvolto in una storia di amore e disamore coniugale N. V. 1h 50' **Sentimentale**

Don Bosco — Or.: fer. 16,30 — fest. 21 — Lire 6000
Il primo cavaliere — *di J. Zucker, con R. Gere, S. Connery, J. Ormond (Usa '95)* — La leggenda dei cavalieri [redacted] [redacted] rotonda, con le loro battaglie, l'amore tra Lancillotto e Ginevra, in un eroico [redacted]dioevo. N. V. 2h 08' **Epico**

ALBA
Eden — Tel. 363.021 — Or.: 20/22; [redacted]. 16/18/20/22. L. [redacted]
[redacted]ieri pericolosi — *di J. N. Smith, con M. Pfeiffer, G. Dzundza, L. Toussaint (Usa [redacted]* — Una professoressa bianca finisce in una classe di teppistelli neri e ispanici: li conquista col suo entusiasmo, la musica e la poesia. N. V. 1h 40' **Drammatico**

[redacted] — Or.: 20.45 — fest. 15/20,45
Il padre della [redacted] — *di C. Shayer, con S. Martin, D. Keaton, K. Williams (Usa '95)* — Che cosa succede a un uomo di mezza età se sia la moglie sia [redacted] figlia aspettano contemporaneamente un bimbo? Per il padre-nonno è super-crisi... N. V. 1h 50' **Comm.**

BARGE
Comunale — Tel. 346.901 — Or.: 21 — festivi: 15/17/19/21
Va' dove ti porta il [redacted] — *di C. Comencini, [redacted] V. Lisi, M. Buy, T. Karyo (Italia '95)* — Una nonna scrive alla nipote per raccontarle la propria vera vita e per indurla a seguire i suggerimenti del cuore. Dal romanzo della Tamaro. N. V. 1h 47' **Sentimentale**

B. S. DALMAZZO
Moderno — Tel. 262.211
Dracula, morto e contento — *[redacted] M. Brooks, con L. Nielsen, P. MacNicol, S. Weber (Usa '95)* — Le tragicomiche avventure di Dracula, innamorato di belle donne, sbalestrato [redacted] vita notturna, in difficoltà a trovare sangue genuino. N. V. 1h 35' **Comico**

BRA
Impero — Tel. 412.317 — L. 10.000
Pensieri pericolosi — *di J. N. Smith, con M. Pfeiffer, [redacted] Dzundza, L. Toussaint (Usa '95)* — Una professoressa bianca finisce in una classe di teppistelli neri e ispanici: li conquista [redacted] suo entusiasmo, la musica e la poesia. N. V. 1h 40' **Drammatico**

Vittoria — Tel. 412.771 — L. 10.000
Silenzio si na[redacted] — *[redacted] G. Veronesi, con P. Rossi, S. Castellitto, F. Lagerback (Ita. '96)* — Due gemelli litigano, vivono, viaggiano nell'utero materno, spiano il mondo di fuori, e aspettano il momento di na[redacted]. N. V. 1h 28' **Commedia**

BUSCA
Nuovo Lux — Tel. 944.231. Or.: giov. 21 fer. 20-22; fest. 15/17,20/19,40/22. L. 7000/5000
La lettera scarlatta — *di R. Joffé, con D. Moore, G. Oldman, R. Duvall (Usa '95)* — Nuovo Mondo, metà 600: una donna ha una figlia da una relazione adulterina con un pastore e viene trascinata nella [redacted]vina. Dal romanzo di Hawthorne. N.V. 2h 15' **Dramm.**

CANALE
Nuovo — Ore 20,30
Asterix conquista l'America — *di G. Hahn e J. Worgen (Germania '94)* — Il simpatico personaggio [redacted] Uderzo e i suoi forzutissimi guerrieri di Gallia [redacted] [redacted] al di là dell'Oceano, tra gli indiani del West. N. V. 1h 22' **Cartoni animati**

CARAGLIO
Ferrini — Or.: 20/22 — fest. 15/17/20/22 — L. 7000
007 Goldeneye — *[redacted] [redacted] Campbell, con P. Brosnan, S. Bean, I. Scorupco (Usa/Ingh. 95)* — Torna 007 e sotto la minaccia incombente di un sistema segreto ad arma nucleare deve vedersela con mafia russa e gent del crimine. N. V. 2h 10' **Azione**

CENTALLO
Nuovo [redacted] — Tel. (0171) 211.726 — Fer. [redacted] Giov.-ven.: 21 — Fest. 20/22. [redacted]
Va' dove [redacted] porta il c[redacted] — *di C. Comencini, con V. Lisi, M. Buy, T. Karyo (Italia '95)* — Una nonna scrive alla nipote per raccontarle la propria vera vita e per indurla a seguire i suggerimenti del cuore. Dal romanzo della Tamaro. N. V. 1h 47' **Sentimentale**

CHERASCO
Galateri — Tel. 488.324 — Or.: 20/22; fest. 17/20/22 — L. 7000/5000
La sindrome [redacted] [redacted] — *di D. Argento, con A. Argento, T. Kretschmann, M. Leonardi (Ita. '95)* — Una giovane poliziotta indaga su un maniaco che stupra donne e talvolta le uccide, e si avvicina pericolosamente alla verità N. [redacted]. 2h **Thriller**

D[redacted]
Iris — Tel. 916.393 — Or.: fer. 21; sabato 20/22 — fest. 16/18/20/22
Babe. Maialino coraggioso — *di K. Miller, con J. Cromwell, M. Szubanski, Z. Burton (Austra[redacted] '95)* — Il porcello di una fattoria, tra amici e ne[redacted], cerca di riscattarsi e diventare come un cane da pastore per fare la guardia al gregge. N. V. 1h 30' **Comm.**

FOSSANO
Politeama — Tel. 62.407. Or. fer.: 20/22 — fest. 18/18/20/22 — lun. ore 20/22. L. 10.000/8000
Dracula morto [redacted] contento — *di M. Brooks, con L. Nielsen, P. MacNicol, [redacted]. Weber (Usa '95)* — [redacted] tragicomiche avventure di Dracula, innamorato di belle donne, sbalestrato dalla vita notturna, [redacted] difficoltà a trovare sangue genuino. [redacted]. V. 1h 35' **Comico**

GARESSIO
Excelsior — Ore 21 — Lire 7000
La lettera scarlatta — *di R. Joffé, con D. Moore, [redacted]. Oldman, R. Duvall (Usa '95)* — Nuovo Mondo, metà 800: una donna ha una figlia da una [redacted]lazione adulterina con un pastore e viene trascinata nella rovina. Dal romanzo di Hawthorne. N.V. 2h 15' **Dramm.**

[redacted]
Lux — Tel. 927.534 — L. 10.000
Silenzio [redacted] nasce — *di G. Veronesi, con P. Rossi, S. Castellitto, F. Lagerback (Ita. '95)* — Due [redacted]melli litigano, vivono, viaggiano nell'utero materno, spiano il mondo di fuori, e aspettano il momento di nascere. [redacted]. V. 1h 28' **Commedia**

MONDOVI'
Bertola — Tel. 47.898 — L. 9000; rid. [redacted]
SALA 1: Dracula morto e contento
SALA 2: I laureati

ORMEA
[redacted] — Tel. 391.311 — Ore 21,15 — Lire 8000
La sindrome di Stendhal — *di D. Argento, con A. Argento, T. Kretschmann, M. Leonardi ([redacted]. '95)* — Una giovane poliziotta indaga su un maniaco che stupra donne e talvolta [redacted] uccide, [redacted] [redacted] avvicina pericolosamente alla verità N. V. 2h **Thriller**

ROBILANTE
Roby — Or.: 21 feriali — sabato 20/22 — festivi 16/18/20/22. L. 8000
Palermo-Milano solo [redacted] — *[redacted] C. Fragasso, [redacted] R. [redacted] [redacted]. Giannini, R. Memphis (Ita. '95)* — Il drammatico viaggio di un gruppo di poliziotti che deve scortare a Milano un testimone per un processo di mafia. N. V. 1h 41' **Drammatico**

SALUZZO
Civico — Tel. 43.756. Or.: 20/22 — fest. 14/16/18/20/22 — L. 10.000/8000
[redacted]ieri pericolosi — *di J. N. Smith, con M. Pfeiffer, G. Dzundza, L. Toussaint (Usa '95)* — Una professoressa bianca finisce in una classe di teppistelli neri e ispanici: li conquista col suo entusiasmo, la musica e la poesia. N. V. 1h 40' **Drammatico**

Italia — Tel. 42.606 — Lire 10.000/8000
Jumanji — *di J. Johnston, con R. Williams, B. Hunt, K. Dunst (Usa '95)* — Dopo oltre 20 anni di incantesimo a causa [redacted] «gioco magico» un giovane torna nella sua città... ma in compagnia [redacted] gli animali della giungla. N. V. 1h 38' **Comm.**

[redacted]
Roburent — Or.: 20,30/22,30
OGGI RIPOSO

[redacted]
Aurora — Tel. [redacted]
Dracula [redacted] e [redacted] — *di M. Brooks, con L. Nielsen, P. MacNicol, S. Weber (Usa '95)* — Le tragicomiche avventure di Dracula, innamorato di belle donne, sbalestrato dalla vita notturna, in difficoltà a trovare sangue genuino. N. V. 1h 35' **Comico**

Ritz — Tel. 712.477 — Lire 9000/7000
[redacted] president — *di R. Reiner, con M. Douglas, A. Bening, M. Sheen (Usa '95)* — Le astuzie del Presidente americano per dribblare servizi segreti e impegni e vivere una storia d'amore con un'avvocatessa ecologista N. V. 1h 45' [redacted]

PRIME VISIONI A TORINO

ADUA 200 c. Giulio Cesare 67, [redacted]. 858.521 **Jumanji.** Or. 15,45; 18; 20,15, 22,30.
ADUA 400 c. so Giulio Cesare 67, tel. 858.521 Vedi teatri
ALFIERI pz. Solferino 2, t. 562.3800 Per Pomeriggi al cinema venerdì [redacted] **Proibito** [redacted] [redacted] Martha Coolidge con R. Dreyfuss
[redacted]**SIO MULTISALA** c. V. Emanuele II [redacted]2, tel. 547.007 *Sala 1* **Dead Man Walking - Condannato a morte.** Or. 14,30, 17,[redacted]; 19,50; 22,30 *Sala 2* **Dracula morto e contento.** Or. 14,30, 16,30, [redacted], [redacted], 22,30 *Sala 3* **Pensieri pericolosi.** [redacted]: 14,30, 16,30, 18,30; 20,30, 22,30.
ARLECCHINO c. Sommeiller 22, t. 581.7190. **Two Much.** Or. 15, 17,30, 20, 22,30.
CAPITOL v. S. Dalmazzo [redacted], t. 540.605. **Palermo-Milano solo andata.** Or. 15,45; 18; 20,15; 22,30
[redacted]**LE** v. C. Alberto 27, tel. 540.110. [redacted] **da Las Vegas.** Or.: 15,45; 18; 20,20; 22,30
C. CHAPLIN 1 via Garibaldi 32/e, tel. 436.0723. **La dea dell'[redacted].** Or.: 15,45; 18, 20,15; 22,30.
C. CHAPLIN [redacted] [redacted] Garibaldi [redacted], [redacted] 436.0723 [redacted]**ge days.** Ore 16; 19; 22.
CRISTALLO v. Goito 5, t. 650.7100 **Fluke.** Or.: 15; 16,50; 18,40; 20,30; 22,30.
DORIA via Gramsci 9, tel. 542.422. **Mr. Holland's Opus.** Or.: 15; 17,30; 20; 22,30.
ELISEO GRANDE piazza Sabotino **Jumanji** Or.: 15; 15,45; 18,30, 20,30; 22,30.
ELISEO BLU piazza Sabotino. **Nelly e Mr. Arnaud.** Or.: 16; 18,10; 20,20; 22,30
ELISEO ROSSO p. Sabotino. **La dea dell'amore** Or.: 15; 16,45; 18,40; 20,35; 22,35.
[redacted] piazza V. Veneto 5. **Strange days** Or.: 14,30; 17,15, 20; 22,40.
[redacted] c. [redacted] Moncalieri 241, tel. 661.54.47. I [redacted] **sospetti.** Or.: 16,30; 18,30; 20,30; 22,30.
[redacted] v. Buozzi ang. v. Roma **Va' dove ti porta il cuore.** Or.: 15,45; 18; 20,15; 22,30.
FARO via Po 30, tel. 817.3323. **Babe**[redacted] [redacted] **coraggioso.** Or.: 16,15; 18,15; 20,30; 22,30.
FIAMMA c. Trapani 57. **Uomini senza donne.** Or.: 14,50; 16,45; 18,40; 20,35; 22,30.
[redacted] corso Beccaria 4. **Dracula morto e contento.** Orario. 14,30, 16,30; 18,30; 20,30; 22,30.
KING via Po 21, tel. 812.5996. **Seven.** Or.: 15; 17,30; 20; 22,30.
KONG [redacted] Santa Teresa 5, tel. 534.614. **Vite strozzate.** Or.: 16; 18,10; [redacted]. 22,30.
LILLIPUT c. XX Settembre 15 bis, tel. 537.100 **Othello.** Or.: 15,30; 17,50, 20,10, 22,30
LUX G. San Federico, tel. 541.283. **Heat.** Or.: 15,30. 18,45; 22
[redacted] **UNO** [redacted] [redacted] 9, [redacted] 817.1046 **Via** [redacted] [redacted] **Vegas.** [redacted]: 16,30; 18,30. 20,30, 22,30. Viet. [redacted].
NAZIONALE 1 via Pomba 7, tel. 812.4173. **Jumanji** Or.: 16, 18,10; 20,20; 22,30.
NAZIONALE 2 v. Pomba 7, t. 812.4173. **L'ussaro** [redacted] **tetto.** Or.: 15,30; 17,50; [redacted]; 22,30.
OLIMPIA 1 via Arsenale [redacted], tel. [redacted]. **Sabrina.** Or. 15; 17,30; 20; 22,30
OLIMPIA 2 via Arsenale 31, tel. 532.448. [redacted]**mini senza donne.** Or.: 14,50. 16,45; 18,40; 20,35; 22,30.
[redacted] via XX Settembre 15, [redacted]. 531.400. **Get shorty.** Or.: 15,45; 18; 20,15; 22,30.
ROMANO Gall. Subalpina, t. 562.0145. [redacted]**gione e sentimento.** Or.: 15; 17,30; [redacted]; [redacted]
STUDIO RITZ via Acqui 2. **Jane Eyre.** Orario: 15,30; 17,50; 20,10; 22,30.
[redacted] via Roma 326. **Silenzio** [redacted] [redacted]. Or.: 15,40; 17,25; 19,10; 20,55; 22,30.

TEATRI A TORINO

TEATRO [redacted] Ore 15 **Il corsaro** di G. Verdi (Turno C). Evelino Pi[redacted] direttore. Regia M. Avogadro. Scene C. Giammello. Costumi G. Buzzi. Orchestra e coro del Teatro Regio. Con J. Cura, B. Frittoli, M. Dragoni, R. Frontali. Biglietteria ore 13/15,30. Tel. 8815 241.242.
AUDITORIUM RAI. P. Rossaro. Riposo.
COLOSSEO. Via M. Cristina 71, tel. 669.8034. Oggi ore 16 ultimo spett. A. Sandrelli e M. Wertmüller in **Gianni** [redacted] **e altri.** Prev. cassa teatro ore 10-13/15-19.

LE TV PRIVATE

Telestar

19,26 [redacted] **Tigre.** cartone [redacted]
20 — **Block Notes.** attualità
20,30 **Alla fiera per un marito.** film
22,20 **Giramondo,** attualità viaggi
22,59 **Amichevolmente.** attualità
23.45 **Erotica,** varietà sexy

Telecupole

14 — **Speciale musica,** musicale
17 — **Video Top,** videoclip
19,27 **Tg 4 Settegiorni**
20,30 **Sul filo del rasoio,** film tv
24 — **Le auto della settimana,** rubrica

Telegranda

12 — **In diretta l'Angelus del Papa**
12,30 **Prospettive**
14 — **Compartir**
16 — [redacted] **Domini**
15,30 **Telefilm**

Videogruppo

19,30 **My music**
20 — [redacted] **piano**
20,30 **Oggi** [redacted] **Delle Alpi**
20,45 **Le ragazze di Grenoble,** film
22,30 **Primo piano**
24 — **Nite video,** special video clip

Telecity

18 — **Il meglio** [redacted] **Merenda e Cartoons, prog. ragazzi**
19 — **Giramondo,** attualità viaggi
19,32 **Soldato Benjamin**
20,06 **Cara dolce Kioko,** cartone
[redacted] **Gli strangolatori della collina**
22,35 **Wimps studiosi e sfigati porcelloni.** film

Primantenna Super [redacted]

11,30 [redacted]
12,30 **Aggiudicato a... programma in diretta**
21,30 **Sport**
22,30 **Sport: sintesi** [redacted] **un avvenimento sportivo**
24 **Magazine**
2 — **Suona notte con...**

Quarta Rete Tv

19 — **Cartoon festival,** cartoni animati
19,30 **Tg 4**
20 — **Mosaico**
20,30 **Al lupo al lupo**
22 — **Juvetoro** [redacted], interviste e immagini dello Stadio delle Alpi in occasione di Vicenza-Torino
22,30 **Le più belle di vizi privati**
23,15 **Electric Blue**
23,45 **Donne e motori,** contenitore

Quinta Rete

16 — **Film**
20 — **Occupation,** telefilm
20,30 **L'invincibile,** film
22,30 **Sexy**
23 — **Auto d'oggi**

Quadrifoglio Odeon Tv

18 — **Zona moda**
18,30 **Frame,** rotocalco di estetica
19 — **Fiori di Zucca**
19,15 **Febbre del deserto,** miniserie
20,30 **Tutto Tris & Totip**
20,34 **Eventi** [redacted] **copertina - Anica Flash**
21,30 **Tg 8 Sette**

[redacted] Tai

18,25 **Domeni**[redacted]
19,30 [redacted] **di Giovanni Paolo II** [redacted] **13/3/96**
20 — **Cartoni animati**
20,40 **Casablanca,** film
22,30 **Ecclesia**

Telecampione

19,30 **Caritas Insieme,** rubrica
20,15 **Resto con noi Signore**
20,35 **Amitabù**
21,30 **Matrioska** - «Quali rimedi?»
22 — **Emporio Tv**

G.R.P.

21,50 **Andiamo al cinema,** rubrica
22 — **Corso di lingua araba,** rubrica
22,50 **Andiamo al cinema**
23,20 **Weekend al cinema**
23,30 **Le auto della settimana**

Rete Canavese

19,30 [redacted]**ies**
21 — **Fuori** [redacted], risultati sportivi
22,45 **Notes**
23 — **Le auto della settimana**

Telesubalpina

17,15 **Filodiretto - Incontri al Caffè Subalpino**
[redacted] - **Settegiorni**
19,25 **Domani celebriamo**
19,30 **L'udienza di Giovanni Paolo II** [redacted] **13/3/96**
20 — **Cartoni** [redacted]
20,40 **Casablanca,** [redacted]
22,30 **Ecclesia**

Rete 7 Piemonte

18,55 **Informaesatta anteprima**
20,10 **Mondo dell'occulto**
20,40 **Protezione civile**
22,40 [redacted]

● **Eventuali errori e variazioni nei programmi sono causati dalla non tempestiva comunicazione** [redacted] **emittenti.**

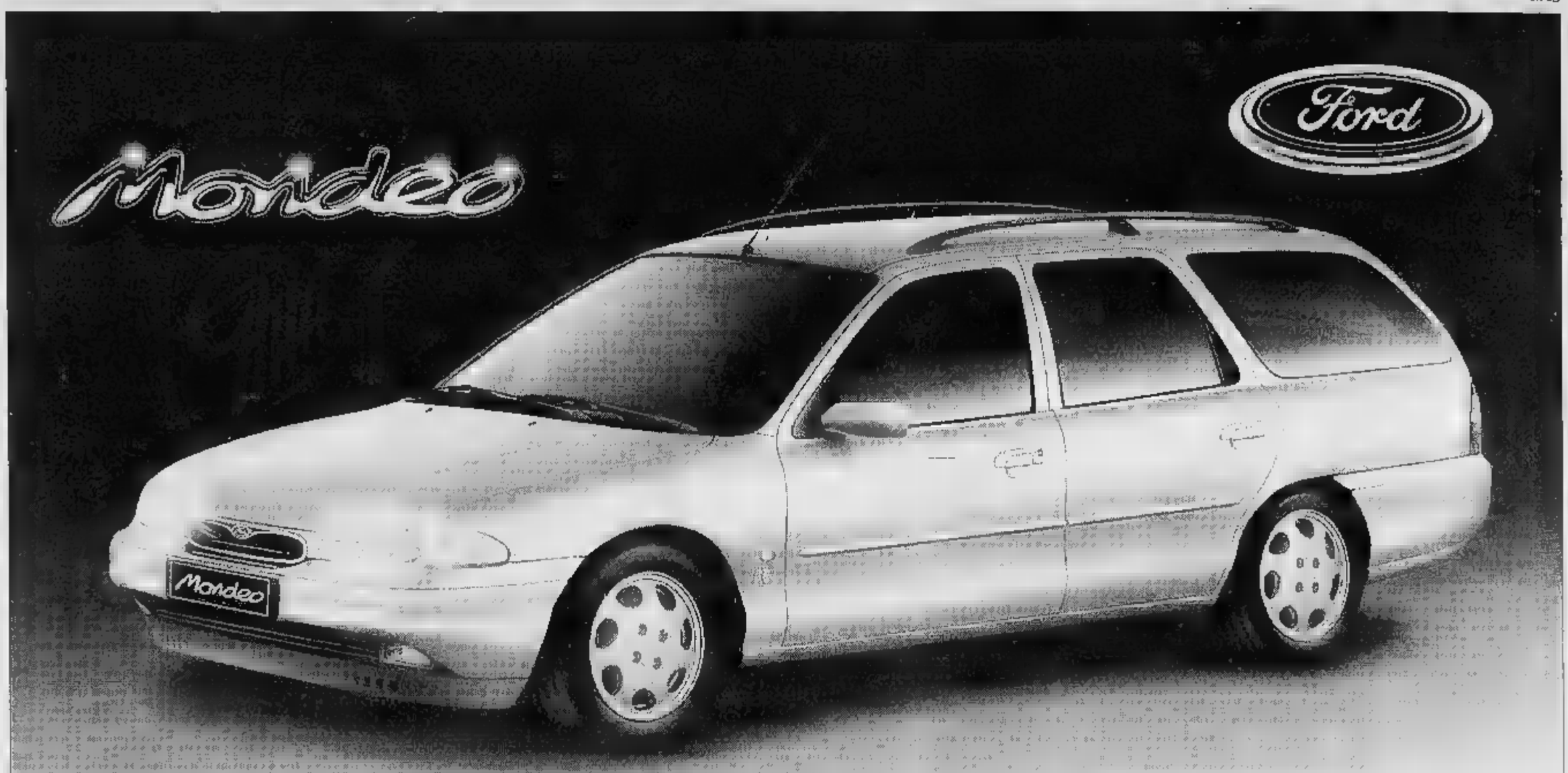

EQUIPAGGIAMENTO FORD DI SERIE:

MOTORE ZETEC 16V 2.0 DA 136CV • AIRBAG LATO GUIDA • SEDILI ANTISUBMARINE • CINTURI CON PRETENSIONATORE • TELAIO E CONTROTELAIO AD ASSORBIMENTO PROGRESSIVO • SENSORE FIS ANTINCENDIO • SOSPENSIONI SLA • CLIMATIZZATORE CON RICIRCOLO D'ARIA E FILTRO MICRONAIR

Edizione limitata con in più:
ABS • AIRBAG LATO PASSEGGERO • CONTROLLO ELETTRONICO DELLA TRAZIONE
L. 36.950.000
Iniziativa dei Concessionari valida fino al 30-3-96

Prezzo chiavi in mano - I.P.T.M. Escluso

SOLO DAI CONCESSIONARI:

Valle
- Via Valle Po, 145 - Tel. 0171 412.112
FOSSANO - Via Torino, - Tel. 0172 691.309

Flesiadue
SAVIGLIANO - Via Monte Bianco, 4 - Tel. 0172 33.994
SALUZZO - Via Cuneo, - Tel. 0175 46.886

Unicar
ALBA - Corso Asti, 1 Guarene - Tel. 0173 442.144
BRA - Via Cuneo, 192a - Tel. 0172 431.173

Corauto
BORGO SAN
Corso Barale, 139 - Tel. 0171 266.353

Ford

CI SONO COSE CHE SI AMANO PERCHE' DANNO UN'EMOZIONE

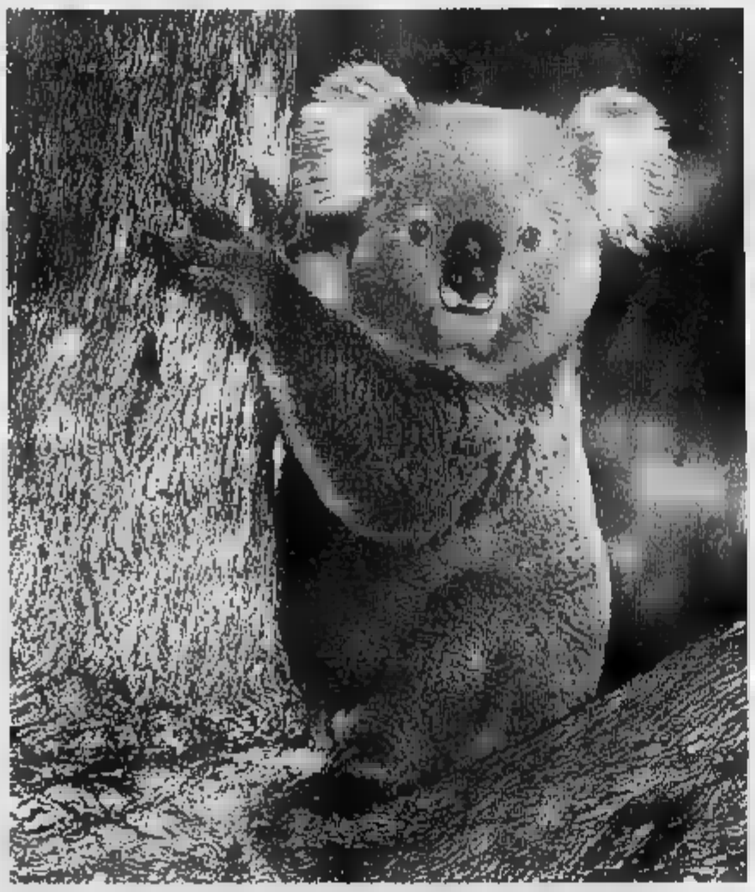

alpina

Il posto "più naturale" scegliere il tuo pavimento in legno

SYNAS

NUOVI SHOW ROOM ALPINA

Da oggi due passi da casa vostra ci sono tre punti di maggior interesse per scegliere il vostro pavimento in legno.
In questi nuovi locali troverete una vasta gamma di soluzioni in legno naturale. **Il clima è quello della natura, il comfort e la qualità sono quelli di Alpina**, una Azienda che da quasi mezzo secolo realizza pavimentazioni con la cura minuziosa dell'artigiano e l'affidabilità della grande industria.
Se il legno viene da lontano, l'Azienda che lo trasforma, rinnovandone tutta la naturale bellezza, è qui vicino a Voi e alle Vostre esigenze.

PER GLI AMANTI DEL PARQUET

Con questi 3 show room l'Alpina Vi assicura tutta la qualità di cui avete bisogno. Questa iniziativa è un'esclusiva per il Cuneese perché qui ha sede l'Azienda che curerà personalmente tutto il servizio di cui avrete bisogno, dalla consulenza alla posa in opera, direttamente gestita dal proprio personale specializzato.

Presso ditta:
C.
Via Circonvallazione, 4/B
12037 Saluzzo (CN)
0175/41470

alpina
Via D. Rossi, 59
12060 Magliano Alpi (CN)
Tel. 0174/66123-66666

Presso ditta:
SOBRINO
Via Santorre Santarosa, 8
12051 Alba (CN)
Tel. 0173/440850

Calcio Eccellenza: Bra e Savigliano fuori casa nella giornata di recupero

Tutti con il Cavallermaggiore

L'undici di Roberto Riva ospita la capolista Casale spinto dal tifo di Cuneo e Fossanese
I biancorossi rischiano: arriva l'Acqui dell'ex Benzi. Gli azzurri sono favoriti col Piobesi

CAVALLERMAGGIORE. Fossanese e Cuneo sperano in un gioco di squadra tra le formazioni d'Eccellenza della «Granda» e, nella giornata di recupero della [illegible]da di ritorno, tifano Cavallermaggiore. Sul campo della penultima arriva la «lepre» Casale. «Giochiamo contro la pri[illegible] della classe - dice Aldo Bertero, [illegible] dei cuneesi - e [illegible] non nascondiamo [illegible] difficoltà. I nerostellati avranno di fronte una squadra tranquilla e serena, ma motivata. E, se conta qualcosa, una formazione che li fermò sullo 0-0 al "Natal Palli"».

Il Cavallermaggiore, col fantasista Bianchi in buona forma, [illegible] dalla sconfitta di Alpignano. [illegible] l'allenatore Roberto Riva (in tribuna: è squalificato) è convinto che «Giocando con la medesima determinazione e, a patto di non essere trafitti [illegible] ogni tiro scoccato [illegible] la nostra porta, come contro i torinesi, non [illegible] parte battuti».

Il Casale è l'unica delle tre «grandi» a essere impegnata in trasferta; la Fossanese incontra allo stadio «Comunale» il Piobesi, fanalino di coda della classifica, rassegnato alla retrocessione [illegible] privo degli squalificati Bonansea e Mazzini. «E' una di quelle partite [illegible] cui l'unica squadra che ha tutto da perdere è quella favorita dal pronostico» taglia corto l'allenatore Giuliano Ciravegna. E' ovvio comunque che non è contro il Piobesi che [illegible] Fossanese può permettersi distrazioni.

Da sinistra Bianchi e Caridi, possibili uomini-gol di Cavallermaggiore e Cuneo

[illegible] è impegnato pure il Cuneo. Al «Paschiero» arriva l'Acqui, con l'ex capitano biancorosso Benzi, prima apprezzato e poi sbeffeggiato dai tifosi cuneesi. Secondo una regola ormai fissa, De Gaspari dovrà reinventare [illegible] formazione. E' l'attacco [illegible] settore più disastrato: Labrozzo è fuori (risentimento muscolare) e Migliore, al massimo, potrà andare in panchina. Pesce sarà affiancato da [illegible] giovane (Visocaro o Zocco), con licenza a Caridi e Becchio di spingersi in zona-gol.

Sfida delicata [illegible] Rivoli: arriva la Saviglianese. I torinesi dopo la cura Zanelli sono in ripresa, come i meghi. L'incontro si annuncia equilibrato; le due formazioni hanno il morale alle stelle dopo il 3-1 sul Libarna e il pari strappato dal Rivoli sull'ostico terreno [illegible] Novi.

Una gara con molte [illegible] tra Carmagnole e Bra. Fra i torinesi mancheranno gli squalificati Bertrone e Fiorentino; anche «Chicco» Lombardi dovrà rinunciare a Castiati [illegible] Dellagaren fermati dal giudice.

[illegible] **Promozione** giocano in casa Busca (col Madonna [illegible] Campagna) e, nel girone D, Cheraschese (con Sarezzano) e Sommariva Perno (Pontecurone). Viaggiano tutte le altre.

[illegible] Fr[illegible]

ULTIMO SPORT

SCI DI FONDO
I cuneesi impegnati ai Tricolori Ragazzi

La squadra piemontese [illegible] fondo conclude oggi i Tricolori Ragazzi di Cesana, in Veneto. Gareggiano Gola, Baudino, Ivaldo, Dalmasso, Faggio (Val Pesio); Giordanetto, Grosso (Festiona); Martini, Fortunato, Aimar, Casano (Val Maira); Audisio, Pepino (Val Gesso); Squarotti (Libertas Cuneo); Dematteis (Val Varaita); Richard (Pralj); Graci (Cedas Fiat). Li accompagnano gli allenatori Giordanetto, Ghio, Faggio e Pascal. [r. s.]

HOCKEY [illegible] PRATO
Serie A, [illegible] Lorenzoni ospita [illegible] Villazzano

Nella A femminile oggi la Lorenzoni-Crb ospita alle 11,30 Villazzano. Alle [illegible] derby braidese [illegible] serie cadetta «Info Service»-Lorenzoni B. In A2 maschile [illegible] capolista Ortobra riceve (ore 14,30) il Gatto azzurro. Il Brayda Benevenuta è di [illegible] a Brescia. [r. a.]

PESCA [illegible] TROTA
Oggi [illegible] 8,30 il memorial «Peisino»

Nel fiume Stura, tra Bra e Cherasco, oggi dalle 8,30 gara nazionale di pesca alla trota a fondo-memorial «Stefano Peisino» che inaugura il campionato provinciale di [illegible] in torrente, è organizzata dalla Sps «La Zizzola» Bra e dal Coen. [r. a.]

[illegible]
Dronero, [illegible] raduno lungo [illegible] torrente Maira

Oggi sul torrente Maira a Dronero raduno di canoa-kayak organizzato [illegible] «Cuneo Canoa Auma». Appuntamento (ore 11) alla diga Paschero. [c. g.]

[illegible]
[illegible] Bra [illegible] Fossano di [illegible] le coppie

Oggi dalle 8,30 alla Forti Sani Fossano [illegible] alla Crb Bra gare a coppie di qualificazione alla Coppa Italia. Dalle 14,30 si gioca a Vezza (categoria C), Dogliani, Busca (D). [r. a.]

SERIE [illegible]
La [illegible] situazione del campionato

Risultati del secondo di C. Girone A: Beccaria Scarnafigi-Auxilium Saluzzo 5-4; Pedona-Envie 8-2; Forti Sani-Canale 10-0. [illegible] Bra Crb-Alba 2-8; [illegible]. Albano-Roddi 2-8; La Novella Cuneo-Sbs Savigliano 4-6. C: Bongioanni-Le Valli Niella Tanaro 6-4; Verzuolo-Caraglio 8-2; Marene-Vita Nova Savigliano 5-2. D: Racconigi-Vezza 8-2; Narzole Bm2-Tre Valli Villanova 4-6; Centallo-Autonomi 6-4. Nella prima giornata Sbs-S. Albano 8-2 (non 2-8) e Vita Nova-Verzuolo 9-1 (1-9). [r. a.]

La squadra granata cerca 3 punti salvezza con la Torrelaghese

Oggi i saluzzesi in Toscana a giocarsi le ultime speranze

SALUZZO. Non servono i giri di parole: i granata si giocano oggi [illegible] ultime possibilità di salvezza [illegible] Torre del Lago, contro un'altra delle formazioni ingualete in [illegible] retrocessione.

Per rimanere nel torneo nazionale dilettanti, secondo l'allenatore granata Sandro Damilano «Bisogna arrivare a quota 36-37 punti, come dire che, nelle sei partite che restano, dovremmo racimolarne 10-11. Difficile, ma non impossibile».

Il Saluzzo ha sicuramente una caratteristica straordinaria: affronta lo spauracchio retrocessione con la stessa serenità di società e di ambiente [illegible] il quale affrontò le tensioni della vittoria nel campionato scorso. Giocatori, tecnici e dirigenti sanno benissimo che le probabilità di farcela [illegible] altissime. Ma i timori dovuti alla lettura [illegible] una classifica anemica non regalano risi. «Chissà che [illegible] sia questo un vantaggio risolutivo, magari già oggi in Toscana» dice il presidente Piero Boretto.

Il ricordo della partita d'andata ha invece i toni dell'incubo. «Iniziarono i nostri guai - rammenta Damilano - perché perdemmo 2-1 al "Damiano" e, in settimana, s'infortunò Ferro. Da allora non abbiamo più avuto a disposizione lo schieramento ideale». Ferro è tornato in campo soltanto domenica scorsa e giocherà anche oggi, pur se non può certamente essere al «top» della condizione.

A 6 giornate dalla conclusione non c'è più nulla da scoprire sul piano tattico. Al Saluzzo piace aspettare [illegible] rivale, per poi colpirlo [illegible] rimessa e oggi cercherà di fare uno sgambetto per affondare la Torrelaghese [illegible] continuare a sperare. [g. fr.]

Il Saluzzo (nella foto la panchina) vuole rimanere nel campionato di serie D

Una piacevole serata al GGB comincia con la cena, o la pizza, in una sala riservata e attrezzata per [illegible] famiglie.
Dopo cena i ragazzi si divertiranno con le più interessanti novità nel mondo dei videogiochi e con l'arena laser; per i genitori serate di karaoke, bowling, intrattenimento e tante altre cose da scoprire.
Tutto questo in un ambiente allegro e affidabile.

GGB: ristorante, pizzeria, gelateria, videogames, arena laser, bowling.

IL LOCALE MULTISALA CHE METTE D'ACCORDO GENITORI E FIGLI

Orario: da lunedì [illegible] venerdì 20.00 - 02.00 - Sabato 20.00 - 04.00 - Domenica 15.00 - 02.00

CASALGRASSO SS 663 - DIREZIONE SALUZZO
Per informazioni telefonare allo 011/97.57.41

Averlo e' meglio!

Pioggia, neve, il cortile di casa [illegible] come un campo di battaglia: è il momento di cambiare in meglio scegliendo una pavimentazione PAVESMAC.
La PAVESMAC produce masselli autobloccanti offrendovi diverse soluzioni per i vostri cortili e giardini, con un servizio personalizzato davvero completo: sopralluogo [illegible] preventivo, preparazione del sottofondo, fornitura [illegible] trasporto del materiale, posa in opera e pulizia finale; il tutto con un rapporto qualità-prezzo davvero conveniente.
Scopritelo oggi stesso telefonando, per [illegible] preventivo **senza impegno, allo (0171) 383543.**

L'Autobloccante è...
PAVESMAC s.r.l.
MOD. DECOR Via Boves, 269 PEVERAGNO (CN) - [illegible] (0171) 38.35.43/38.39.13 - Fax 38.35.43 MOD. CIUBETTO

PROSPETTIVE D'AMBIENTE

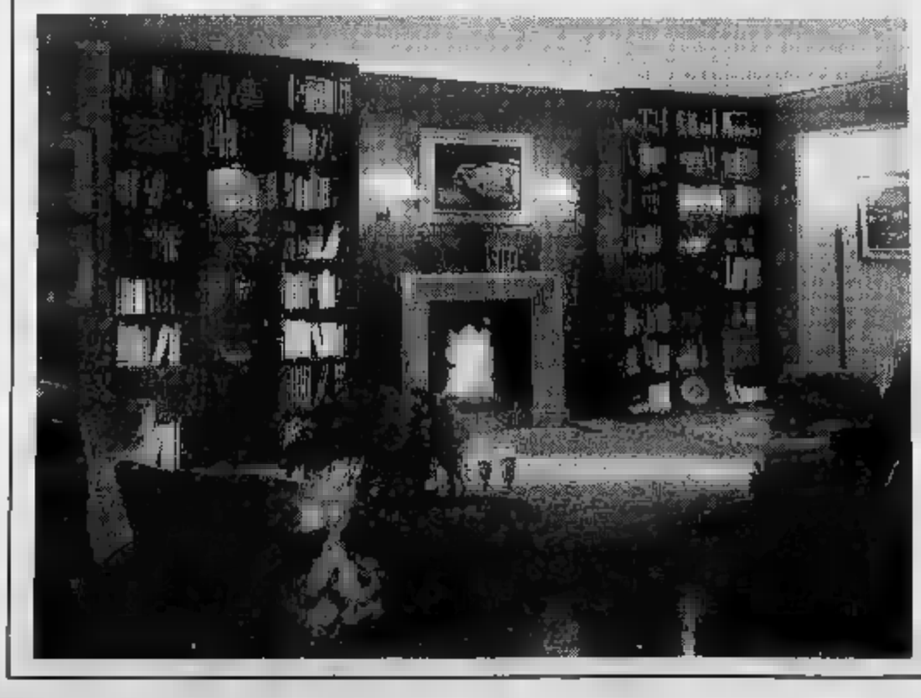

Colori e finiture segnano l'evolversi dell'uomo che ama circondarsi del [illegible] modo [illegible] essere, dove ogni particolare esegue un'idea di bellezza. La grande [illegible] dove riporre i volumi più cari; [illegible] vetrina illuminata che fa vivere di luce brillante argenti e cristalli, testimoni fedeli dell'amore per la nostra [illegible]

MARTINI Mobili
arredamento contemporaneo

VIA VICARI 99 - CASTAGNOLE LANZE - AT

Ieri a Treviso grande primo set, poi troppi errori: si ricomincia da uno a uno

«Domani sarà un'altra Alpitour»

La formazione di Cuneo pronta a tornare al Palazzetto nella seconda sfida per il titolo tricolore
L'autocritica di Lucchetta: «Siamo stati dei polli». Silvano Prandi: «Ora bisogna voltare pagina»

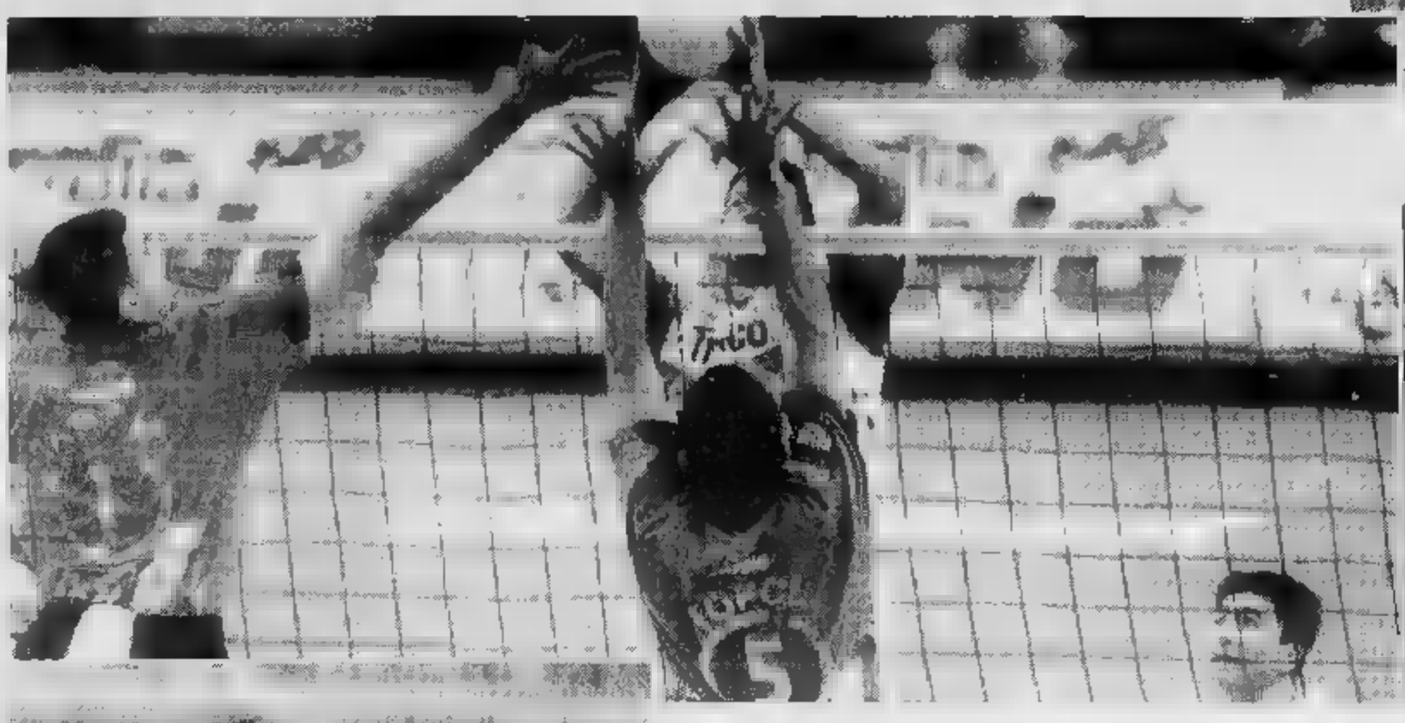

In alto, Lucchetta mentre affronta il muro Sisley formato da Gardini e Tofoli e, a destra, un plastico Gaii. Sopra, la rabbia di Grbic e Pascual

TREVISO. Domani si ricomincia. E' questo l'atteggiamento dell'Alpitour-Traco dopo la prima sconfitta dei «play-off» scudetto. Ieri a Treviso i troppi errori di Cuneo hanno spinto la Sisley al pareggio: ora i veneti hanno vinto 3-1 e sono sull'1-1, ma per conquistare il titolo tricolore Bernardi e compagni dovranno vincerne una delle prossime due partite (domani e sabato) al Palazzetto di Cuneo, oltre a quella di giovedì a Treviso.

L'Alpitour ha illuso i tifosi con un primo set incredibile che ha impedito alla Sisley di entrare in partita. L'uomo decisivo è stato Rafael Pascual, con 16 palloni a terra: la prestazione del «matador» ha continuato a condizionare il rendimento dei cuneesi. Nei momenti parziali lo spagnolo è uscito dalla partita, finendola in modo disastroso.

Senza l'apporto di Rafael (che nell'ultimo set è addirittura andato a meditare in panchina sostituito da Jervolino) ha cominciato a latitare tutta l'Alpitour. Treviso ha dominato il secondo set, mentre il terzo è stato regalato ai veneti da 14 errori sul contrattacco dei cuneesi: un po' troppo per un set perso 15-13. Poi l'ultimo parziale ha più avuto storia con un «break» da 6-5 a 15-6 per la Sisley.

La spietata analisi della gara arriva dai dati che Mario Sasso comunicava via radio a Silvano Prandi. «Dal secondo set - dice l'allenatore monregalese - l'attacco ha più funzionato. I nostri schiacciatori di banda hanno commesso 22 errori e 11 volte sono stati murati. Con questi dati è difficile raddrizzare una ricezione non proprio «efficiente».

Una pesante autocritica giunge anche da capitan Lucchetta: «Siamo dei polli. Nelle partite di finale la cosa fondamentale è la determinazione con cui si cerca di fare punto: noi, invece, abbiamo aspettato i regali della Sisley. Dobbiamo metterci in testa che in una finale non ci regala niente nessuno». «Poca pressione con la battuta, troppe palle punto sprecate - continua Lucchetta -: così non si vince. Le occasioni dobbiamo metterle a terra». L'ultimo pensiero al capitano va alla partita di lunedì: «Vengono a Cuneo per finirci. Vogliono essere il nuovo "terminator", e noi dobbiamo essere come il vecchio "terminator" (Lucchetta cita il film di Schwarzenegger) che continua a lottare anche quando gli resta soltanto un dito».

Cuneo condizionata dagli errori degli attaccanti come conferma Lorenzo Bernardi: «Abbiamo toccato tante palle a muro, ma quando succede è anche demerito degli avversari».

Nel dopo partita come al solito Silvano Prandi non cerca scuse e rifiuta l'ipotesi di essere stato condizionato dai problemi fisici: «Non ne ho visti. La Sisley ha vinto perché ci ha tenuto sotto pressione con il servizio e noi abbiamo fatto troppi errori in quel set perso 15-13».

Il professore non ha voglia di celebrare questa sconfitta: «Basta, bisogna voltare pagina». Ma aggiunge: «Neppure la differenza d'esperienza c'entra, il divario dopo il primo set è solo un problema tecnico, loro hanno giocato meglio».

Anche Julio Velasco indica nella brutta prestazione di Pascual la causa della sconfitta di Cuneo, ma Silvano Prandi non la pensa così: «Dovevamo trovare soluzioni alternative per non caricarlo troppo. Rafael è un giocatore che ci è molto utile anche quando non attacca tutte le palle, non l'abbiamo aiutato». A fine partita anche il presidente Bruno Fontana è stanco, sudato per lo stress e la sofferenza di vedere la sua squadra perdere. «Questi sono i play-off - dice asciugandosi il sudore -. Spiace perché siamo stati a casa di un leone ferito e forse gli abbiamo ridato nuove energie: si poteva anche perdere. La chiave sono stati gli errori che abbiamo commesso nel terzo set. In casa sarà un'altra partita davanti al nostro pubblico eccezionalmente numeroso: sono sicuro che si vedrà un'altra Alpitour».

Sulla strada di Cuneo la squadra di Silvano Prandi dovrà soprattutto recuperare Rafael Pascual, ma gli attacchi e le ricezioni di Papi e Grbic dovranno garantire un rendimento migliore. Da ritrovare anche «Fefè» De Giorgi: nel finale del quarto set è finito in panchina perché deragliava con la squadra e neppure un generoso Paolo Torre è riuscito a impedire il crollo: ora è del vero Fefè che Cuneo ha bisogno per vincere.

Luca Ferrua

La società nostra cliente, azienda leader nel settore dell'abbigliamento uomo/donna, presente sul mercato con diverse catene di distribuzione, nell'ambito di un importante progetto di sviluppo, ricerca

ISPETTRICE PUNTI VENDITA - VISUAL MERCHANDISER RIF. 111A

La candidata ideale è una giovane laureata, o con cultura equivalente, con spiccata sensibilità artistica, doti di leadership, determinazione e buona attitudine ai rapporti interpersonali. Costituirà titolo preferenziale aver maturato un'esperienza significativa nell'area professionale interessata e aver acquisito una buona conoscenza delle tecniche e posizioni di prodotto (vetrinistica e lay-out interno).

ARCHITETTI RIF. 111B

Le persone prescelte avranno il compito di curare la ristrutturazione e l'allestimento dei punti vendita siano essi negozi di proprietà, franchising o corner. Il candidato ideale è un giovane architetto con spiccata creatività, sensibilità artistica ed ottimo gusto estetico, è abituato a progettare spazi espositivi, anche la moda, il colore e l'armonia.

Per entrambe le posizioni è previsto un periodo di formazione ed è richiesta disponibilità a frequenti trasferte sia sul territorio italiano che estero.

Le persone interessate dovranno inviare il loro C.V. personale e professionale, corredato di fotografia formato tessera, indicando anche sulla busta il riferimento della posizione di interesse, a:

QR - Ricerca e Selezione di Quadri - 10125 Torino - Corso Marconi, 13

IL VOSTRO USATO
USATELO PER PASSARE A FIORINO.

Per chi passa a Fiorino almeno
3 MILIONI
per il vecchio usato

E inoltre, eccezionali offerte di finanziamento:
7.000.000 PER PANDA VAN | 15.000.000 PER MARENGO
10.000.000 PER UNO VAN | 15.000.000 PER FIORINO*
10.000.000 PER SCUDO | 20.000.000 PER DUCATO
IN 60 MESI A INTERESSI ZERO

PATTO CHIARO

Fiorino ha superato un nuovo record, quello della supervalutazione più ricca. Fino al 31 marzo il vostro vecchio veicolo commerciale vale almeno 3 milioni per passare ad un nuovo Fiorino e se vale di più verrà supervalutato. Lasciate alle spalle i vecchi problemi, passate ai nuovi record di Fiorino: volume interno 3,2 metri cubi, portata utile 620 kg, lunghezza interna 1,78 m, eccezionale comfort, idroguida, insuperabile varietà di gamma. E dimenticate tutti gli altri veicoli commerciali Fiat che vi aspettano questo mese con finanziamenti straordinari. Adesso sapete come dare una marcia in più ai vostri affari. Non vi resta che partire.

FIAT veicoli commerciali
L'ITALIA CHE LAVORA

* L'offerta di finanziamento non è cumulabile con la supervalutazione dell'usato

Esempio di finanziamento. Importo L. 15.000.000, Numero rate: 20, Importo rate: L. 750.000. Spese pratica: L. 250.000 TAN 0% TAEG 1,91% Offerta non cumulabile, valida fino al 31/3/96 sui modelli in rete salvo approvazione. Per ulteriori informazioni consultare i fogli informativi pubblicati a termine di legge.

CONCESSIONARIE FIAT DI CUNEO E PROVINCIA
A.C.A.S. SALUZZO • CARENA FOSSANO • ELLERO MONDOVÌ • GENERAL AUTO BRA
L'AUTO CUNEO • LINEA SAVIGLIANO • ROBALDO ALBA • S.A.C.A. ALBA • VETTA CUNEO

Fingerata finanzia la vostra Audi A4 Avant. Numero Verde 1678 53049. Audi A4 Avant 1.8*: 1781cc. 92kW/125CV 201km/h - Audi A4 Avant 1.8 Turbo*: 1781cc. 110kW/150CV 218km/h - Audi A4 Avant 1.9 TDI: 1896cc. 81kW/110CV 192km/h - *Fornibile anche con trazione integrale quattro®

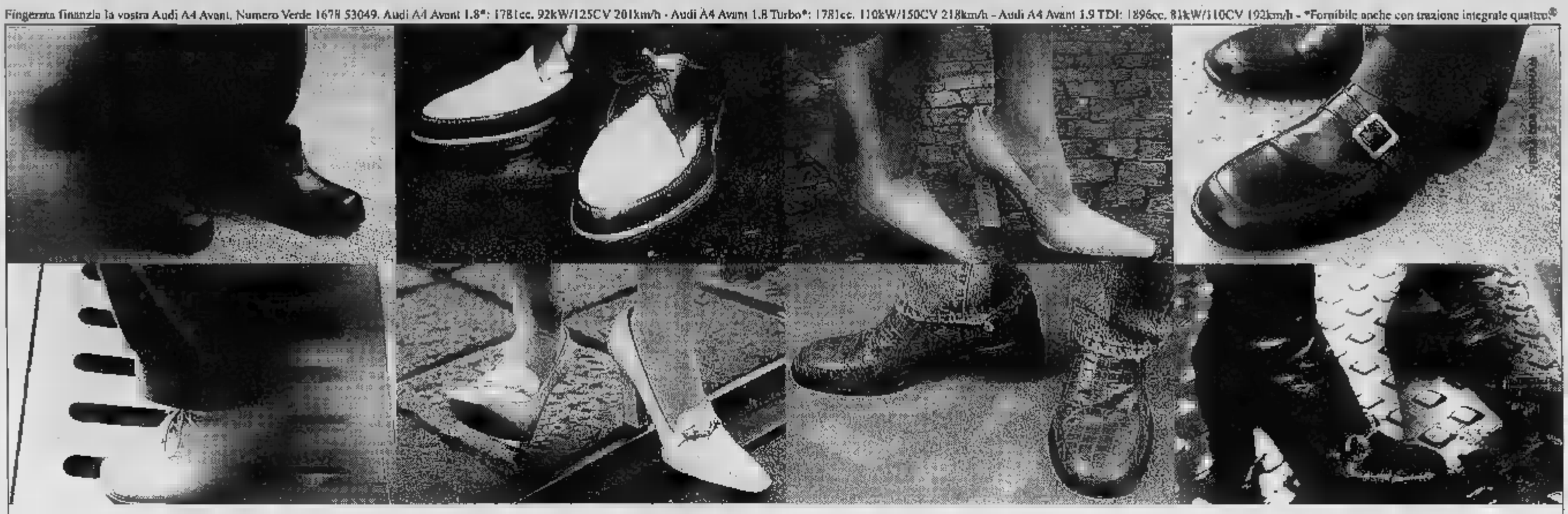

Ci muoviamo tutti nello stesso modo.

Ma poi, qualcuno, se ne va per la sua strada.
Nuova Audi A4 Avant.

Venite ■ provarla il 16 ■ 17 marzo presso i Concessionari Audi.

Audi
All'avanguardia della tecnica

FONDO CASA®

Franchising Immobiliare

OGNI AGENZIA AFFILIATA ALLA FONDO CASA E' SOGGETTO GIURIDICAMENTE E PATRIMONIALMENTE AUTONOMO

VARAZZE

[redacted] s.r.l.
Via S. Caterina, 48
Tel. (019) 821.293 r.a.

8) **VARAZZE** - Zona stazione [redacted] due appartamenti mansardati di 60 [redacted] e [redacted] 70 mq completamente da ristrutturare. Prezzo interessante.

36) **VARAZZE** - A pochi passi dal mare proponiamo splendido bilocale in perfette condizioni con [redacted] balconata. Riscaldamento [redacted] autonomo. Solo 200 milioni.

4) [redacted] - In posizione collinare appartamento composto da [redacted], soggiorno, cucina, due camere, ripostiglio e bagno. Ampio balcone con vista [redacted]. Interessante opportunità [redacted] prima casa

190) **CELLE LIGURE** - In zona tranquilla e verdeggiante appartamento di recente [redacted] struzione composto da ingresso, ampio soggiorno, cucina, [redacted] camere, dispensa e bagno. Cantina e gara[redacted]. Perfetto.

98) **VARAZZE** - Segnaliamo [redacted] appartamento da ristrutturare [redacted] mq totali. Ingresso, soggiorno, [redacted], cucina, due camere, bagno e dispensa. Comodo negozi e servizi.

[redacted] **CELLE** [redacted] - **Loc. Sanda** - Con impagabile esposizione e vista mare proponiamo splendida villa di 200 mq. di superficie. Ampio giardino con possibilità piscina. 3000 mq. di terreno. Solo 600 milioni.

238) **CELLE LIGURE** - Primissimo entroterra in complesso residenziale, appartamenti di [redacted] metrature con possibilità giardino, box e posto auto. Riscaldamento autonomo. Prezzi davvero interessanti.

122) **VARAZZE** - 400 mt. mare. Segnaliamo appartamento [redacted] 80 mq. completamente [redacted] ordine. Piano alto [redacted] con ascen[redacted]. Ideale pri[redacted]. Richiesta 290 milioni.

51) **VARAZZE** - A poca distanza dal centro del paese proponiamo in zona tranquilla appartamento di [redacted] mq. [redacted] superficie in ottime condizioni. Ampia terrazza con vista mare. Prezzo veramente interessante.

112) **CELLE LIGURE** - **Zona Piani** - Splendido appartamento [redacted] 120 mq. suddivisi [redacted] lone, cucina, tre camere e bagno. Perfettamente ristrutturato con rifiniture signorili. Termoautonomo.

31) **VARAZZE** - In zona residenziale a 200 [redacted]. dal mare segnaliamo splendido appartamento composto da ingresso, soggiorno, cucina, due camere e bagno. Posto auto. Buone condizioni manutentive.

35) [redacted] **LIGURE** - Entroterra 4 km. mare. Splendida opportunità. Villa [redacted] diversi livelli di 150 mq. di superficie suddivisi in ingresso, soggiorno, cucina, doppi [redacted], due ca[redacted], taverna e studio. Rifiniture di prestigio. Ampio giardino [redacted]

103) **VARAZZE** - A pochi passi dal mare in elegante palazzina appartamento completamente arredato. Ingresso, soggiorno [redacted] angolo cottura, due camere e bagno. Canone annuo 10 milioni.

SAVONA

Via Astengo, 18 r
Tel. (019) 823.833 r.a.

203) **SPOTORNO** - Appartamento con garage, ingresso, cucinino, soggiorno, camera, bagno, cortile. [redacted] milioni.

71) **SPOTORNO** - Monolocale perfettamente ristrutturato, vista mare, terrazzino. Termoautonomo. Solo 160 milioni.

204) [redacted] - Da [redacted]. Ingresso, soggiorno, cottura, camera, bagno, cantinetta. Termoautonomo. Solo 160 [redacted].

16) [redacted] - [redacted] mare. Villetta a schiera con giardino, ampi terrazzi [redacted] garage. Ingresso, salone, tinello, cucinotto, due camere, [redacted] bula, bagno.

102) **SAVONA** - Semicentrale. Ingresso, cucina abitabile, camera, sala, bagno, due balconi. Cantina ampia. 190 milioni.

141) [redacted] - Zona dell'Oltreletimbro. Ingresso, cucina abitabile, sala, camera, cameretta, bagno, balcone, [redacted]tina. Recentemente ristrutturato. 225 milioni.

25) **SAVONA** - Rustico con progetto approvato per la ristrutturazione, disposto su due [redacted] cantina, garage, appezzamento di terreno. 230 milioni.

128) **SAVONA** - Interessante apparta[redacted] PERFETTAMENTE ristrutturato composto da: ingresso, cucina, camera, sala, ripostiglio, bagno, balcone. [redacted] milioni.

188) **SAVONA** - Via Nizza offriamo: ingresso, cucina abitabile, camera, bagno, due balconi, cantina, terrazza a tetto di proprietà. Perfetto. Posto auto esterno. Solo 210 milioni.

253) **SAVONA** - [redacted] cuore del centro storico. Ingresso, soggiorno, cucinotto, camera, cameretta, bagno. Perfettamente ristrutturato. [redacted] milioni

242) **SAVONA** - Vista mare stupenda. Appartamento composto da: ingresso, sala, due camere, cucina, bagno, posto auto coperto. Piano alto con ascenso[redacted]. Prezzo interessante. Solo 240 milioni.

117) **ALBISSOLA SUP.** - Ingresso, [redacted]lone, cucina, due camere, bagno, due balconi. Termoautonomo. Perfettamente ristrutturato con rifiniture signorili. 280 milioni.

153) **ALBISOLA SUP.** - Rustico da ristrutturare disposto [redacted] due [redacted] composto da 8 vani ed ampia cantina. Solo 110 milioni dilazionabili per accollo mu[redacted] residuo.

194) **ALBISOLA** [redacted]. - Zona Stazione F.S. Ingresso, cucina, due camere, bagno, balcone, cantina. 235 milioni.

FINALE LIGURE

Via Garibaldi, 12
Tel. (019) 680.710 r.a.

88) **FINALE LIGURE** - 300 mt. mare. Ingres[redacted], cucina, tinello, camera, bagno, balcon[redacted]. Risc. autonomo. Luminoso. Buone condizioni. Possibilità box. Lit. 240 milioni.

154) [redacted] **LIGURE** - [redacted] Km. Mare ampio bilocale in casa colonica completamente ristrutturata [redacted] terrazzo di mq. 25. Termoautonomo. Vista [redacted]. Soleggiato. [redacted] 120 milioni.

355) **VARIGOTTI** - 20 mt. mare. Ideale [redacted] conda casa. Ingresso, tinello, cucinino, camera, servizi, balcone, terrazzo. Buone condizioni. Risc. autonomo.

41) **FINALE LIGURE** - 500 mt. mare. Comodo negozi e servizi. Monolocale [redacted] mq. 35 in palazzina bi-familiare. Ottime condizioni. Lu[redacted]. Lit. 150 milioni.

1) **FINALE LIGURE** - Centro storico. Appartamento di [redacted]. 75 composto da: ingresso a [redacted] due camere, cucinotta, dispensa, [redacted]gno, terrazzo mq. 15. Ottime condizioni. Lit. [redacted] milioni.

80) [redacted] **LIGURE** - Immediato entroterra. Nuovi da impresa appartamenti [redacted] Con relativi posti auto, giardino, eventuale box. Consegna giugno '96. A partire da Lit. [redacted] milioni.

42) **FINALE LIGURE** - 3 km mare. Casa colonica totalmente indipendente con annesso terreno circostante adibito a frutteto. Posizione panoramica. Vista mare. Lit. 250 milioni

47) **FINALE LIGURE** - Loc. Calice L. [redacted] singola da ristrutturare. Composta da n° 6 locali. Terrazzo, taverna, mq. 500 di terreno circostante. Posizione panoramica. Lit. 250 milioni.

60) **FINALE LIGURE** - Zona pianeggiante. Alloggio composto da: ingresso, ampia cucina, camera, bagno. Buone condizioni. Eventuale arredo. Lit. 185 milioni.

[redacted] **FINALE LIGURE** - Entroterra. Rustico singolo [redacted] ristrutturare disposto su due livelli di mq. 100 con relativo terreno di mq. [redacted] borgata caratteristica. Ottima esposizione. Lit. 105 milioni.

32) **FINALE LIGURE** - "Servizio terza età". Appartamento di mq. [redacted] composto [redacted]: ingresso, cucina, soggiorno, due camere, bagno, ripostiglio, terrazzino, cantina. Lit. 168 milioni.

97) **FINALE LIGURE** - Comodo negozi [redacted]vizi. Zona tranquilla. Ampio trilocale composto da: ingresso, cucina, soggiorno, camera, bagno, cantina. Soleggiatissimo. Nessun la[redacted]. Lit. 240[redacted].

27) [redacted] **LIGURE** - 3 km [redacted]. In [redacted]plesso residenziale ampio [redacted] in buone condizioni con annesso terrazzo. Vi[redacted] panoramica. Lit. 160 milioni.

PIETRA LIGURE 1

V.le Repubblica, 209
Tel. (019) 615.951 r.a.

58) **PIETRA LIGURE** - Zona Viale Repubblica sottoponiamo [redacted] vostra attenzione un investimento di sicuro interesse: ampio monolocale con balcone vista mare in ottime condizioni e arredato. Termoautonomo Lit. 155 [redacted].

76) **PIETRA LIGURE** - Zona Moretti in signorile palazzina contornata da giardini vi proponiamo ampio trilocale in ottime condizioni con terrazzo, giardino e cantina. Posto auto privato. Prezzo adeguato.

51) **PIETRA LIGURE** - Zona Viale Repubblica in piccola palazzina a pochi passi dal mare appartamento composto da: ingresso, soggiorno con angolo cottura, camera, bagno, due bal[redacted]. OCCASIONE IRRIPETIBILE.

9) **PIETRA LIGURE** - A 500 mt dal mare [redacted] do negozi, appartamento composto da: ingresso, cucina abitabile, due camere, bagno, due balconi. Ottimo [redacted]. Possibilità box. Valido come prima casa. Lit. [redacted] milioni.

86) **PIETRA LIGURE** - In zona residenziale a 300 mt dal mare soleggiatissimo trilocale in palazzina finemente ristrutturata con cantina e posto auto coperto. Ottima vista mare. Prezzo dilazionabile.

34) **PIETRA LIGURE** - 50 mt. [redacted], centrale. Direttamente [redacted] impresa ristrutturato alloggio di: ingresso, ampio soggiorno con angolo cottura, camera, bagno, balcone. Termoautonomo. Piano alto con ascensore. Interessante

61) **TOVO S. GI**[redacted] - Appartamento di nuova costruzione composta da soggiorno con angolo cottura, [redacted], cameretta, bagno, terrazzo. Finiture di pregio. Termoautonomo. Panoramicissimo. Soltanto Lit. [redacted].

33) **PIETRA LIGURE** - Alture. In antica casa ristrutturata [redacted] il pieno rispetto dell'architettura locale proponiamo appartamento con ingresso indipendente ampio soggiorno living, due camere, bagno, terrazzo [redacted] mare, posto auto privato e giardino. Lit. 220 milioni.

5) **PIETRA LIGURE** - Direttamente dal costrut[redacted] proponiamo appartamento inserito in un contesto di rara bellezza con ingresso indipendente composto da: soggiorno con angolo cottura, camere, bagno, terrazzo, cantina e box. Senza alcuna mediazione di vendita.

19) [redacted] **LIGURE** - Entroterra fra [redacted] a monti in piccola e tranquilla località proponiamo RUSTICO semindipendente di quattro locali e servizi, [redacted] taverna e cantina. 5000 mq. [redacted] terreno e bosco. Lit. 150 milioni.

78) **BORGIO VEREZZI** - Centralissimo comodo negozi proponiamo ultimo piano con ingresso, salone con angolo cottura, camera, bagno e ripostiglio. Vista mare. Ristrutturato. Ottimo [redacted]conda casa.

1) **BORGIO VEREZZI** - Nel centro cittadino a 300 mt dal mare appartamento soleggiatissimo composto [redacted]: ingresso, cucina abitabile, sala, due camere, bagno, due balconi con vista mare. Termoautonomo. Opportunità unica. [redacted] 330 milioni.

117) [redacted] - Nel suggestivo e panoramico borgo saraceno, a picco sul mare: ingresso indipendente, [redacted] cucina, tre camere, doppi servizi, locale taverna con frantoio. Esclusivamente per amatori del RUSTICO.

PIETRA LIGURE 2

Via Garibaldi, 62
Tel. (019) 626.660 r.a.

81) [redacted] - Proponiamo ottimo investimento. A 880 mt. dal mare: ingresso, soggiorno/notte, angolo cottura, bagno, giardino e con[redacted]. Posto auto privato. Termoautonomo, [redacted] piscina. Spese condominiali [redacted]. Lit. 135 milioni.

3) **PIETRA LIGURE** - Zona stazione a c.a. [redacted] dal mare: ingresso, cucinotta, camera, bagno, ripostiglio, due balconi. Comodo negozi e servizi. [redacted] per investimento. Buone condizioni [redacted]tentive. [redacted] 160 milioni.

6) **PIETRA LIGURE** - Centro [redacted]. Appartamento completamente [redacted]: soggiorno, con angolo cottura, camera, bagno, balcone. Arredato con gusto. Ottime condizioni [redacted]. Lit. [redacted] milioni

21) **PIETRA LIGURE** - In villa quadrifamiliare. A c.a. 900 mt dal mare: ingresso, soggiorno, cucinino, due camere, bagno, terrazza di 25 mq. Vista mare meravigliosa. Possibilità box. Lit. 270 milioni.

42) **PIETRA LIGURE** - In prestigioso complesso residenziale proponiamo opportunità esclusiva dalla qualità delle finiture interne, allo spazio abitativo in rapporto alla richiesta: ATTICO su tre livelli. Terrazzo. Box. Giardini. Vista golfo.

74) **PIETRA LIGURE** - Zona stazione. Ultimo piano. Comodissimo alle [redacted]: ingresso, [redacted]giorno, [redacted], camera, bagno, ripostiglio, balconata. Termoautonomo. Ristrutturato. [redacted] milioni.

20) **PIETRA LIGURE** - Zona confine con Loano. A 50 mt [redacted] mare. Ingresso, cucina abitabile, sala, camera, bagno, ripostiglio. Due balconi. Possibilità box. Scorcio vista [redacted]. Lit. 250 milioni.

[redacted] **PIETRA LIGURE** - Centro storico. Sulla piazza principale, appartamento di c.a. 100 mq completamente e finemente ristrutturato composto da: ingresso alla genovese, soggiorno, cucinino, due camere, bagno, balconata. Soleggiatissimo.

29) **PIETRA LIGURE** - In recente complesso residenziale. Ingresso, sala, cucina abitabile, due ca[redacted], bagno, ripostiglio. Due giardini. Possibilità ampio box. Doppia esposizione. Ideale per prima casa. Prezzo interessante.

56) **PIETRA LIGURE** - 4 km dal mare, in zona panoramica e verdeggiante. Proponiamo TERRENO EDIFICABILE per la realizzazione di villa unifamiliare di ampia [redacted] Opportunità. Lit. [redacted] milioni

12) **PIETRA LIGURE** - Costruzione del 1991 - Villa indipendente [redacted] incantevole vista sul golfo Ligure. C.a. 150 mq abitativi più box e magazzino. 1500 mq di terreno. Strada d'accesso privata. Lit. 800 milioni.

16) **GIUSTENICE** - 5 km dal [redacted]. Ultimo livello di tipica casa padronale ligure. Proponiamo appartamento con splendida vista mare/monti. Disposto su due livelli. Spazio abitativo di c.a. 80 mq. più 100 mq terrazzi. Lit. 180 milioni

54) **PIETRA** [redacted] - 4 km dal mare. Centro paese, comodo negozi e servizi: ingresso, sala, cucina abitabile, due camere, bagno, terrazzo. Soleggiato. 200 mq c.a. [redacted]. Leggeri lavori di riordino. Lit. 210 milioni.

LOANO

Via Garibaldi, 122
Tel. (019) 675.513 r.a.

205) **LOANO** - Adiacente Porto, comodo appartamento con vista, piano alto con ascensore composto da: ingresso, ampio salone con cucina, due camere, bagno, ripostiglio, tre [redacted] Lit. 320 milioni.

257) **BOISSANO** - Causa urgente trasferimento [redacted] ampio trilocale composto da: ingresso indipendente cucina [redacted], [redacted], cameretta, ripostiglio, terrazzo, giardinetto. Solo Lit. 240 milioni.

177) **LOANO** - 50 metri dal mare, pieno centro, comodo appartamento composto da: ingresso, due camere, ampio soggiorno, cucinotta, bagno, ripostiglio. Solamente Lit. 240 milioni.

181) **LOANO** - Vicino Poste, comodissimo al mare e ai servizi, vendesi ampio bilocale, [redacted]to da: ingresso, soggiorno con cottura, camera, bagno, balconata. Richiesta molto interessante.

126) **LOANO** - Centralissimo, a pochi passi dal mare, [redacted] esclusiva vista golfo, splendide rifiniture, ideale prima casa, appartamento piano altro con: ingresso, soggiorno, cucinino, due camere, doppi servizi, due balconi, ripostiglio.

141) **BOISSANO** - A due km dal mare, splendida vista, ideale appartamento come prima casa con: ampio ingresso, soggiorno, cucinino, due camere, bagno, ripostiglio, tre balconi, posto auto. Affare Lit. 250 milioni.

112) **LOANO** - In centro, comodo al mare e ai servizi. In [redacted] appartamento in ordine composto da: ingresso, soggiorno, cucina, camera, bagno, balcone, posto auto. Opportunità Lit. 295 milioni.

149) **LOANO** - Ideale [redacted] prima casa, in piccolo stabile soleggiato, vista mare, appartamento indipendente con: ingresso, salone, tinello, cucinino, due camere, bagno, due balconi, ampio box, giardino. Lit. 360 milioni.

184) **LOANO** - [redacted]cenze Poste, comodo al mare, soleggiato e luminoso trilocale [redacted] da: ingresso, soggiorno con cucinino, 2 camere, bagno, ripostiglio, balcone, termoautonomo. Occasione Lit. 300 milioni.

169) **LOANO** - A 2 Km. dal centro [redacted] nel verde, splendida vista mare, appartamento con: ingresso, soggiorno con angolo cottura, sala, due [redacted] doppi servizi, balcone, posto auto, termoautonomo. Lit. 320 milioni.

118) **LOANO** - Comodo al mare, ampio allog[redacted] rifiniture con splendida vista sul golfo così composto: ingresso, tinello, cucinino, salone, 2 camere, bagno, balcone. Possibilità box. Rara opportunità Lit. 310 milioni.

40) **LOANO** - Zona residenziale soleggiato e immerso nel verde, appartamento [redacted]: ingresso living a soggiorno con angolo cottura, camera, bagno, terrazzo con [redacted] mare, ripostiglio, termoautonomo. Affare Lit. 195 milioni.

386) **BOISSANO** - A 2 Km [redacted] mare, prima collina, [redacted] vista pan[redacted] comodo [redacted]nolocale indipendente con annesso piccolo vano, ampio giardino e posto auto. Interessante richiesta Lit. 110 milioni.

BORGHETTO S.S.

LE DUE PALME s.a.s.
Via Vittorio Veneto, 26
Tel. (0182) 971.444 r.a.

1) **BORGHETTO** - In un contesto residenziale stupenda villa bifamiliare disposta su due piani composta da nove vani tre servizi tre balconi terrazzo sottotetto cantina posto auto mq 600 di terreno. Trattativa riservata.

2) **BORGHETTO** - In zona centrale a pochi metri dal mare favoloso bilocale composto da: ingresso, soggiorno, cucinino, due camere, bagno, grande balconata, posto auto condominiale, riscaldamento autonomo. Adatto come prima casa. Lit. 260 milioni.

6) **BORGHETTO** - Ultimi appartamenti in un complesso residenziale direttamente da impresa con rifiniture di pregio e riscaldamento autonomo appartamento composto da: ingresso, soggiorno con angolo cottura, due camere, bagno, due balconi, posto auto condominiale. Lit. 270 milioni.

12) **BORGHETTO** - Centralissimo e a pochi passi dal mare, appartamento e condominio in perfetto stato di conservazione composto da: ingresso, soggiorno con angolo cottura, due camere, bagno, due balconi. Lit. 250 milioni.

13) **BORGHETTO** - Comodo ai servizi e [redacted] metri mare incantevole mansarda composta da: ingresso, soggiorno con angolo cottura, camera, bagno, terrazzo, favolosa vista mare. Lit. 210 milioni.

15) [redacted] - In casa d'epoca ristrutturata recentemente a pochi passi dal mare grazioso appartamento composto da: ingresso, cucina abitabile, camera, bagno, terrazzo. Riscaldamento autonomo, senza spese c[redacted]. Solo Lit. 165 milioni.

16) **BORGHETTO** - A 60 metri mare con piccola vista mare, in un condominio ristrutturato recentemente, ottimo appartamento composto da: ingresso, soggiorno con angolo cottura, [redacted], bagno, cantina, balconata. Lit. 210 milioni mono lavori già in corso.

20) **BORGHETTO** - Zona centrale vicino mare comodo ai negozi e servizi, appartamento in ottime condizioni composto da: ingresso, soggiorno con angolo cottura, due camere, bagno, ripostiglio, balcone. Lit. 265 milioni.

22) **BORGHETTO** - Nel verde in zona residenziale splendido monolocale ottimamente rifinito composto da: ingresso, cottura, cucinino, bagno, terrazzo verandato, balcone. Lit. 150 milioni.

27) **TOIRANO** - A 4 Km mare in un recente condominio, comodo e splendido appartamento composto da: ingresso living, soggiorno, cucinino, due camere, bagno, grande balconata, vista mare monti affarone. Lit. 210 milioni.

29) **BORGHETTO** - Fronte mare appartamento in buone condizioni composto da: ingresso, soggiorno con angolo cottura, due camere, tre balconi di cui uno verandato, ripostiglio. Splendida vista mare. Prezzo interessante.

31) **BORGHETTO** - Entroterra a 8 km dal mare casa indipendente composta da ingresso, cucina, soggiorno, due camere, bagno, cantina e terrazzo. Affare Lit. 180 milioni.

33) **CASTEL BIANCO DI ROCCA BARBENA** - Villa di 80 mq. composta da salone, cucina, due camere e bagno. Mansarda di 80 mq. e 100 mq. di garage e cantina. Terreno di 1300 mq. a 20 km dal mare. Vista mare. Lit. 220 milioni.

35) **BORGHETTO** - In condominio centralissimo vicino al mare, vista mare e monti, comodo ai negozi, appartamento composto da ingresso, cucina abitabile, due camere, bagno e ripostiglio. Solo Lit. 210 milioni.

36) **BORGHETTO** - A 300 metri dal mare piano alto con vista stupenda, molto funzionale ottimo bilocale composto da ingresso, soggiorno, cucinino, camera, bagno, cantina, due balconi. Solo Lit. 180 milioni.

CERIALE

LA TUA CASA s.n.c.
Piazza Vittoria, 14
Tel. (0182) 931.615 r.a.

9) **CERIALE** - Via Romana in graziosa palazzina di soli due piani vi proponiamo: ingresso, soggiorno, angolo cottura, camera, bagno, ripostiglio, ampio balcone angolare, posto auto. Ottime condizioni. Lit. 235 milioni.

13) **CERIALE** - Via Romana, in recentissima costruzione bellissimo bilocale con giardino e splendida vista mare ingresso, soggiorno, cucinino, camera, bagno, ripostiglio, balcone, posto auto. Lit. 240 milioni.

26) **CERIALE** - In posizione panoramica nel contesto di un edificio appena ultimato proponiamo: ingresso, soggiorno, angolo cottura, due camere, ampio bagno, due ampie balconate, possibilità giardino. Termoautonomo, posto auto condominiale. A prezzo di realizzo.

43) **CERIALE** - Centralissimo in meraviglioso palazzo d'epoca recentemente ristrutturato con l'utilizzo di materiali di pregio sottoponiamo alla vostra attenzione: ingresso, soggiorno, angolo cottura, camera, bagno, ripostiglio, ampio terrazzo. Come nuovo. Rara opportunità.

3) **CERIALE** - Zona campo sportivo in recentissima costruzione: ingresso, soggiorno, cucinotta, camera, bagno, balconata, cantina. Termoautonomo, posto auto. Solo Lit. 210 milioni.

23) **CERIALE** - Centralissimo ma con splendida vista panoramica, villa su due piani composta da: ingresso, ampia sala, cucina abitabile, disimpegno, tre camere, bagno padronale ed ampia balconata, e piano inferiore dove si trovano dispensa, lavanderia, lavatoio, bagno, box e cantina il tutto circondato da 1700 mq. di giardino piantumato.

16) **CERIALE** - Caserma Carabinieri in complesso residenziale appena ultimato vi proponiamo: ingresso, soggiorno, angolo cottura, camera, bagno, dispensa, due balconi, box. Lit. 250 milioni.

39) **CERIALE** - Via Romana splendida opportunità di investimento: ingresso, soggiorno, cucina, due camere, bagno, ripostiglio, ampio e soleggiatissimo balcone con splendida vista mare, posto auto condominiale. Solo Lit. 215 milioni.

2) **CERIALE** - A pochi passi dal mare in un'oasi di pace immerso nel verde vi sottoponiamo un ampio monolocale con cucinino, servizi, posto auto e parco condominiale. Solo Lit. 140 milioni.

42) **CERIALE** - In ambitissima posizione, completamente ed amatorialmente rifatto, bellissimo appartamento su due livelli composto da: ingresso, sala, ampia cucina abitabile, tre camere, bagno, lavanderia, ampio ripostiglio, grazioso giardino anti[redacted]. [redacted] auto condominiale. Irripetibile opportunità.

18) **CERIALE** - In prossimità Caserma Carabinieri, edificata curando i più piccoli particolari ed utilizzando l'esperienza accumulata in anni di lavoro, impresa propone direttamente bilocali di varie metrature ed esposizioni con giardino e posto auto. Solo Lit. 205 milioni.

34) **CERIALE** - Dominante sul mare splendido appartamento completamente ristrutturato: ingresso, soggiorno, cucinotta, due camere, bagno, ripostiglio, balcone, ampia balconata, cantina, posto auto. Bellissima vista mare. Rara opportunità.

29) **CERIALE** - Villetta parzialmente indipendente. Centralissima. Ingresso, salotto, cucina abitabile, tre camere, doppi servizi, balcone e giardinetto circostante. Prezzo di sicuro interesse.

ALBENGA

Via dei Mille, 94
Tel. (0182) 556.060 r.a.

115) **ALBENGA** - 200 mt mare. Ultimo piano con ascensore. Grandiosa vista panoramica. Ingresso, cucina, camera, bagno, tre balconi, cantina. Lit. 200 milioni dilazionabili

196) **ALBENGA** - Primissimo entroterra. A soli 7 km. dal mare in piccola palazzina appena ultimata mai abitato. Ingresso living, [redacted] cottura, camera, bagno. Luminosissimo. Termoautonomo. Posto auto di proprietà. Solo lit. 120 milioni dilazionabili.

8) **ALBENGA** - Adiacenze 3 km. Centro. In piccola e recente palazzina, grande appartamento composto da ingresso, sala con camino, soggiorno, cucina abitabile, tre camere, doppi servizi, balcone, terrazza e giardino antistante. Il tutto in perfetto st[redacted] manutentivo. Ideale anche bifamiliare.

102) **ALBENGA** - A pochi passi dalla spiaggia, in piccola e signorile palazzina. Ingresso, cucina abitabile, camera, bagno, dispensa, balcone, posto auto condominiale. Come nuovo. Solo lit. 200 milioni con vista panoramica.

67) **ALBENGA** - A 1 km. dal mare in splendida posizione panoramica, graziosissimo chalet completamente indipendente composto da ingresso, soggiorno, cottura, camera, bagno, balcone e patio. Cortiletto privato e posto auto. Solo lit. 110 milioni.

36) **ALBENGA** - Entroterra. A pochi minuti d'auto dalla costa circondato dal verde degli ulivi, splendido rustico da riattare totalmente su due piani più fondi e giardino antistante. Solo lit. 120 milioni.

302) **ALBENGA** - Ortovero. In piccola palazzina e graziosa frazione servitissima mezzi e negozi, casa colonica da riattare totalmente di 100 mq. su due livelli più fondi con caratteristi[redacted] frantoio sottostante e 1000 mq. [redacted] uliveto. Lit. 75 milioni.

46) **ALBENGA** - Cosseo. In palazzina di recen[redacted] costruzione, promuoviamo, ingresso, sog[redacted], cucinino, [redacted], bagno, il tutto perfettamente arredato ed in ottimo stato manutentivo. Solo lit. 120 milioni.

[redacted] **ALBENGA** - Garlenda. Splendida opportunità. Indipendente, ingresso, sala, cucina all'e[redacted]na, due camere, bagno, terrazzo panoramico ed ampio giardino. Termoautonomo. Posto auto di proprietà. Possibilità box. Grosso affare.

3) **ALBENGA** - Viale Pontelungo. Irripetibile opportunità. In elegante palazzo fine anni settanta, attico composto da ingresso, sala, cottura, due camere, bagno ed ampio e panoramico terrazzo circostante. Il tutto in ottime condizioni.

209) **ALBENGA** - 100 mt. spiaggia. Grandiosa vista panoramica. 4° piano con ascensore. Ingresso, sala, cucina, due camere, bagno, dispensa e balconata angolare. Rara opportunità.

31) **ALBENGA** - 10 Km. dalla stazione. Grande casa rustica da riattare completamente indipendente con 3000 mq. di giardino circostante con strada, luce e acqua. Raro opportunità.

225) **ALBENGA** - Incredibile opportunità. 200 mt. mare. Comodo negozi. In piccola palazzina, bilocale con ingresso, cucinotta, camera, bagno, giardino di sola proprietà e piccolo box sottostante. Lit. [redacted] milioni

MILANO

STUDIO MILANO 1 s.r.l.
Via Borgogna (P.zza S. Babila)
Tel. 02/76013938

2) **MILANO** - Via Rosolino Pilo. Tipico bilocale [redacted] Vecchia [redacted]. Ingresso, soggiorno con angolo cottura, [redacted] bagno. Interamente ristrutturato. Richiesta Lit. 180 milioni.

20) **MILANO** - Adiacente P.zza 5 Novembre. In Casa vecchia Milano vendiamo bilocale con soggiorno e cucina a vista, [redacted], bagno. In ristrutturazione nelle [redacted] comuni. Terzo piano senza ascensore. Lit. 165 milioni.

10) **MILANO** - Via Bligny. [redacted] architetto, [redacted]cale tipico Vecchia Milano. Ingresso, soggiorno con angolo [redacted], camera, bagno, luminoso. Trattativa in ufficio.

14) **MILANO** - M.M. Turro. Ristrutturato. Ingresso, ampio soggiorno, due [redacted], cucina, bagno, cantina, piano intermedio, tranquillo. Libero al rogito. Richiesta Lit. 250 milioni.

18) **MILANO** - Complesso Micsaglia. 130 mq. ottimamente disposti al terzo piano doppia esposizione vista aperta. Ingresso, disimpegno, cucina, doppio salone, due bagni, tre camere da letto, ripostiglio, pavimentato parquet, [redacted] balconi, cantina [redacted]. Lit. 340 milioni.

4) **MILANO** - Via Mecenate. In stabile signorile ampio ingresso, soggiorno, due camere, cucina, bagno, due terrazze, graziosa veranda in legno. Proposta da non trascurare. Richiesta Lit. 340 milioni.

[redacted] - Largo Carrobbio adiacenze. [redacted] stabile interamente ristrutturato soggiorno, cucina, [redacted] doppi servizi, ripostiglio, [redacted]cone. Architettura d'interni particolare. Richiesta Lit. 620 milioni.

[redacted] - Adiacenze Via Torino. Interamente ristrutturato, di pregio, ingresso, [redacted]giorno, cucina, bagno padronale, camera, bagno di servizio, cameretta, ripostiglio, balcone, luminoso. Pavimento parquet. [redacted].

12) **MILANO** - Viale Corsica vicinanze. Elegante Show-Room con superficie interna di 215 mq. razionalmente disposto. Carraio accessibile mezzi vari. In ottimo stato manuten[redacted]. Interessante. Richiesta Lit. 400 milioni.

15) **SENAGO** - Ristrutturato di recente 3° [redacted] ingresso, disimpegno, cucina abitabile, camere, soggiorno, bag[redacted] solaio. Molto tranquillo. Ottimo investimento. Libero. Lit. [redacted] milioni.

9) **MILANO** - Parco Solari. Bilocale su due livelli. Ingresso, soggiorno, isola [redacted] angolo cottura, [redacted] camere, bagno. Arredato con gusto. Piano rialzato. Giardino di proprietà. C[redacted] annuo Lit. [redacted] milioni.

7) **MILANO** - Via Torino. Ristrutturato. Ingresso, ampio soggiorno con angolo cottura, [redacted] camere, doppi servizi, ripostiglio, balcone. Piano intermedio. Confortevole. Prestigioso. Richiesta canone affitto 24 mil./anno.

11) **MILANO** - C.A.M.M. Via Fanioli. Proponiamo in locazione Uffici di Varie metrature e Livelli. S[redacted] "A" 350 mq. Soluzione "B" 150 mq. Soluzione "C" 135 mq. Ottimale Import-Export. Prezzo interessante.

COSTRUITE CON NOI IL VOSTRO FUTURO

ZONE OPZIONATE:
SPOTORNO, ALBISSOLA MARINA [redacted] SUPERIORE, CELLE LIGURE, ARENZANO, COGOLETO, CUNEO

ZONE LIBERE DI SVILUPPO
ANDORA, ALASSIO, VADO LIGURE, CAIRO MONTENOTTE (VALLE BORMIDA)

PER INFORMAZIONI:
FONDO CASA® s.r.l. *Sviluppo Franchising*
Direzione Commerciale
Via dei Mille n° 94
17031 Albenga (SV)
Tel. 0182/55.60.60 R.A.

Per la pubblicità su
LA STAMPA
PK
publikompass
17100 SAVONA
Piazza G. Marconi 3/5-3/6
Tel. (019) 814.887-811.182
16121 GENOVA
Via C. R. Ceccardi 1/14
Tel. (010) 540.184-592.560

LA STAMPA
GENOVA
E LEVANTE
Domenica 17 Marzo 1996 cv 37
Genova, via Varese, tel. 565.716-532.272

Per la pubblicità su
LA STAMPA
PK
publikompass
17100 SAVONA
Piazza G. Marconi 3/5-3/6
Tel. (019) 814.887-811.182
16121
Via C. R. Ceccardi 1/14
Tel. (010) 540.184-592.560

Prime reazioni (polemiche) dei politici già esclusi dalle candidature

Elezioni, corsa contro il tempo

Entro domani alle 20 i partiti e i movimenti in lizza dovranno presentare le firme per le liste
Attività frenetica nelle formazioni minori, per le quali il rischio di rimanere fuori è molto alto

GENOVA
DAL NOSTRO CORRISPONDENTE

Sino a lunedì alle ore 20, termine ultimo per presentare le firme necessarie per sostenere le candidature, i partiti non occuperanno d'altro che raccogliere le firme e di aggregare i certificati di buona condotta che gli uffici anagrafici del Comune sfornano a getto continuo.

E' presto per parlare di programmi e di iniziative promozionali: la grande corsa e le kermesse cominceranno soltanto dopo martedì e mercoledì.

Per quel che riguarda la raccolta delle firme, dalle prime sommarie informazioni sembrerebbe che tutti i maggiori raggruppamenti, pur irritati contro i vertici romani che hanno raggiunto gli ultimi accordi con un ritardo scandaloso, siano ormai a buon punto.

La bagarre affannosa riguarda soprattutto le piccole formazioni: Movimento sociale-fiamma tricolore, (la lista di estrema destra vicina a Pino Rauti), la «Lista Pannella» (che presenterà semmai solo candidati nel proporzionale), i socialisti nostalgici di Craxi (ma da Craxi sconfessati), vicini a Intini e alla Boniver.

Si dovranno eleggere, com'è noto, con un sistema «misto», in parte maggioritario e in parte proporzionale, 19 deputati e 8 senatori.

Per il Senato l'elezione è più semplice perchè il collegio regionale è chiuso, vale a dire che non c'è computo di resti a livello nazionale. Ci sono sei collegi che vengono assegnati «all'inglese» a chi ottiene il maggior numero di voti nel collegio. Gli altri tre seggi vengono computati collegando i voti raggiunti tra i candidati collegati e recuperando i resti. In pratica, però, per aspirare a ottenere un senatore occorre ottenere una media tra il 10% e il 12% nell'intera regione.

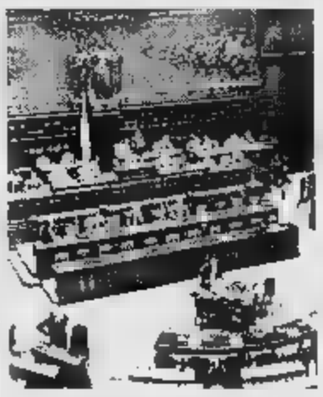
Liste: si firma fino a domani sera

Per la Camera il computo è più complesso. Quattordici seggi sono assegnati «all'inglese» come al Senato. Gli altri cinque sono calcolati con il complesso sistema dello «scorporo». Facciamo un esempio pratico: un candidato in un collegio eletto immediatamente scorpora i suoi voti da quelli complessivamente ottenuti dalla sua lista, dando vita a un resto sulla base del quale si assegnano i seggi ancora liberi, sulla base d'un graduatoria percentuale nazionale.

Per questo, può accadere che in un collegio si possa avere un seggio in più (come è accaduto in Liguria la scorsa volta, quando i deputati sono saliti a venti) e anche un seggio in meno. Scherzi dei numeri.

La Liguria, geograficamente parlando, avrà comunque un senatore in più già alla partenza. Si tratta di Paolo Emilio Taviani, senatore a vita, che è un «popolare».

Iniziative. Per adesso sono poche: questa mattina, nell'atrio di Palazzo Ducale, i candidati del Polo incontreranno i loro elettori. Lunedì sera invece la Lega Nord invita gli elettori alla discoteca «Victor» in via Santa Zita.

«Ex» e delusi. Qualche reazione a caldo da parte dei «sacrificati»: Giuliano Boffardi, dopo due legislature, abbandona l'area del pds. Ha annunciato che non voterà per l'Ulivo nel maggioritario e che invece voterà e farà votare per i Verdi nel proporzionale. Enrico Serra, senatore uscente della Lega, s'è dimesso con una polemica lettera in cui contesta la politica del capo del Carroccio.

Sergio Castellaneta, il primo a uscire dalla Lega, si dichiara felice di occuparsi a tempo pieno dell'Ordine dei medici. Beppe Pericu, laburista riconfermato, spiega la rinuncia con motivi professionali, mi dichiara insoddisfatto della politica della sinistra. Sognava il «partito che non c'è».

Paolo Lingua

VENTIQUATTR'ORE

EXTRACOMUNITARI

Un ragazzo marocchino picchiato connazionali

La scorsa notte in via della Maddalena una pattuglia della polizia ha soccorso un marocchino di 28 anni che aveva subito un'aggressione. Il giovane aveva il braccio destro spezzato. Ha riferito agli agenti di stato picchiato da quattro connazionali, che non conosceva e senza un apparente motivo. Il marocchino è stato accompagnato in ospedale, dove i medici hanno fissato una prognosi di quaranta giorni. [p. c.]

DROGA

Erano ricercati per vecchie condanne: manette

Durante i controlli nel centro storico, gli agenti hanno arrestato Sauro Paoli, di 30 anni, ricercato per una condanna a dieci mesi per spaccio di droga, e Roberto Vacca, di 32 anni, che deve scontare mesi di carcere per lo stesso reato. [p. c.]

Crack Sida, scarcerati due degli otto arrestati

Andrea Del Dotto, 42 anni, e Giuseppe Andragna, 43 anni sono tornati in libertà. Il tribunale del riesame ha annullato l'ordinanza di custodia cautelare per due delle otto persone arrestate nell'ambito dell'inchiesta per bancarotta fraudolenta a carico di amministratori e sindaci della Sida, Società italiana distribuzione alimentare. [m. c. c.]

Interrogato il presidente di Eliliguria

Ieri mattina a Palazzo di giustizia è stato interrogato dal pm Giuliana Tondina Davide Viziano, presidente di Eliliguria. La società era proprietaria dell'elicottero precipitato il 17 novembre 1994 a Isoverde provocando il morto di sei persone. Il pm aveva già chiesto l'archiviazione del caso ma il gip Massimo Todella aveva chiesto che fossero interrogati i responsabili di Eliliguria. A bordo c'erano due piloti e quattro operai. Il magistrato interrogherà anche l'amministratore delegato Emiliano Poggi. [m. c. c.]

Gita nei vicoli

Bus elettrico per i visitatori di Euroflora

GENOVA. Un minibus elettrico per far conoscere ai visitatori di Euroflora anche il centro storico genovese.

L'iniziativa è stata organizzata dall'associazione Area e partirà con l'inaugurazione della manifestazione fieristica il prossimo 20 aprile.

Fino al 28 aprile ogni giorno alle 15 dal piazzale di fronte all'Acquario il piccolo bus non inquinante partirà per accompagnare i turisti fra i vicoli genovesi.

Il percorso comincia da p.zza Cavour, prosegue fino a via san Giorgio, poi lungo via dei Giustiniani fino a piazza Sarzano. Attraverso via Rivoli scenderà da Carignano fino al mare per raggiungere via san Lorenzo.

Una breve sosta a poi via di nuovo nel cuore dei vicoli: piazza Banchi, Caricamento, via Cairoli e via Garibaldi. Dopo una seconda sosta si riparte verso palazzo Ducale per chiudere il tour di nuovo all'Expo. [m. c. c.]

Con numerosi «viaggi» hanno rubato merce per 20 milioni

Upim, ladri «tecnologici»

Una banda di slavi aveva escogitato un sistema per mettere fuori uso i sensori all'ingresso dei grandi magazzini. Bastava una borsa foderata di stagnola

GENOVA. Avevano escogitato un sistema artigianale ma ingegnoso per eludere i controlli anti-furto alle porte dei grandi magazzini. Li ha traditi l'eccessiva disinvoltura con cui ieri l'altro stavano svaligiando la filiale Upim in via XX Settembre.

Si tratta di due cittadini slavi, uno di 23 anni, mentre non si conosce l'età del complice, che è riuscito a fuggire. I due sono stati bloccati dalla vigilanza interna del grande magazzino e successivamente dai carabinieri del nucleo radiomobile.

Il loro trucco consisteva nel foderare con carta stagnola l'interno di una borsa in cui nascondevano la refurtiva, in questo caso tutti capi di abbigliamento. Bastava un simile accorgimento ed i sensori avrebbero dovuto scattare al passaggio dei ladri con i capi ancora «spinzati» con le tacche magnetiche venivano messi fuori uso.

Gli slavi entravano ed uscivano dal grande magazzino con i loro borsoni pieni di abiti, maglie, biancheria. L'andirivieni non era sfuggito al personale della vigilanza della Upim, da cui è partita la chiamata per i carabinieri.

Una banda di ladri ha escogitato un ingegnoso stratagemma per rubare nei supermercati senza essere smascherati

E di «viaggi» i due slavi dovevano averne fatti proprio tanti se la refurtiva recuperata poco lontano all'interno della loro auto aveva un valore commerciale di venti milioni. [p. c.]

Sorpreso con tre taniche sull'auto: una «bomba viaggiante»

Ruba il kerosene dagli aerei per rivenderlo: è arrestato

GENOVA. Era diventato una specie di «bomba ambulante». Sarebbe bastato un piccolo incidente l'auto che trasportava taniche piene di kerosene per provocare una strage. I carabinieri della compagnia di Sampierdarena, in collaborazione con i colleghi della stazione aeroportuale, hanno arrestato Alberto Garbuglia, 59 anni, abitante in via Ravaschio, con l'accusa di furto con destrezza e aggravato.

Il reato configurato in base alle leggi, nasconde in realtà un pericolo molto più grave per Alberto Garbuglia e per gli altri. L'uomo, che lavora presso il deposito di carburante dell'Agip all'aeroporto di Sestri Ponente, era sospettato per la sottrazione decine di litri di carburante.

La vistosa mancanza dai registri di carico e scarico della merce stata notata da qualche tempo. Spesso Alberto Garbuglia effettuava il turno notturno. Gli investigatori dei carabinieri lo hanno tenuto d'occhio per tre notti consecutive e hanno potuto così assistere a tutta la scena.

Alberto Garbuglia, arrestato

Il dipendente infedele ha estratto dall'auto tre taniche di plastica da trenta litri ciascuno e le ha riempite tutte e tre di kerosene. Questo tipo di carburante serve per i motori degli aerei o per il riscaldamento domestico.

La notte scorsa Alberto Garbuglia ha caricato sulla propria auto le taniche novanta litri di kerosene e si è diretto a Qui i carabinieri, che lo avevano seguito aspettando il momento giusto per intervenire, hanno trovato altri contenitori carburante. Gli investigatori dell'Arma sospettavano che Garbuglia avesse intenzione di vendere il carburante a terzi.

Resta da capire la motivazione che ha spinto un dipendente sino a quel momento insospettabile a comportarsi così. Sul suo conto non risultavano precedenti. E' sposato e da tutti veniva descritto come un lavoratore modello. Ora rischia anche di perdere il posto. La società petrolifera a quanto pare ha sporto denuncia. [p. c.]

Quattro casi in pochi giorni e un'unica causa, la depressione

Giovane papà si uccide in casa

Tragedia: la vittima aveva 28 anni e un figlio di 5

GENOVA. Carlo è stato schiacciato dal male di vivere a 28 anni. Attraversava momenti di sconforto, aveva accanto a sé l'affetto della moglie, del figlioletto di cinque anni, e degli anziani genitori. Vivevano tutti in un appartamento della zona di Pino Sottano. A pochi metri da ieri Carlo si è impiccato.

Lo hanno trovato i genitori, che pensavano fosse uscito presto per fare una commissione. Erano le nove quando lo hanno visto penzolare un sacco vuoto da un ramo. Non hanno avuto dubbi sul fatto che fosse lui. Sapevano che soffriva di depressione. I familiari gli erano stati accanto e sul posto di lavoro avevano capito. Faceva l'elettricista e aveva trovato un buon posto presso una società.

Nell'ultimo mese già stati quattro i casi di suicidio. Persone di età diverse, uomini e donne. Soffrono per la stessa malattia oscura: la depressione. Chi aveva tentato di uscirne, chi non ne aveva parlato con Chi ha lasciato una lettera indirizzata agli affetti più cari, chi è «congedato» dal mondo con un bacio al compagno che dormiva.

Proprio nei giorni scorsi i ricercatori hanno individuato il gene della depressione. Accertata la malattia dell'anima, che per decenni aveva diviso la scienza, si è costretti a ammettere la componente ereditaria.

La psicologa Gianna Schelotto spiega: «Scientificamente la scoperta ha rilevanza. Che la depressione basi anche organiche si sapeva da molto tempo. Esistono almeno due tipi di classificazioni, una è la depressione endogena cui si conoscevano le cause e che ora la ricerca ha individuato nel gene».

Carlo non ha saputo spiegare il suo gesto estremo. Aveva un lavoro, una famiglia, i genitori ancora accanto a sé. Per lui la vita aveva un significato diverso da quello che si poteva immaginare. Neppure l'amore per un figlio è riuscito a trattenerlo. Come Maria, che a 67 anni, la settimana si è uccisa lanciandosi dalla finestra di casa, al quinto piano, non ha potuto gioire dell'amore del marito. Anche lei c'è andata dalla vita senza un perché.

Dottoressa Schelotto, si possono trovare ragioni comuni nell'aumento dei casi di suicidio?

«La società segue l'andamento maniaco-depressivo degli individui. Dopo aver raggiunto punte altissime di euforia si scende dall'altra parte. Questi momenti di sconforto incidono sulle persone più fragili. Stiamo vivendo in un'epoca socialmente depressa, dove i livelli di ansia collettivi fanno poi esplodere i livelli d'ansia individuali. Alla punta maniacale degli Anni Ottanta, gli anni del lusso, dei viaggi, del rampantismo, le depressioni socio-politico-economiche». [p. c.]

Dopo i bivacchi da Ricordi e mentre infuria la caccia ai ticket c'è chi teme episodi di bagarinaggio

Springsteen, il Carlo Felice «non c'entra»

Precisazione dal Comunale dell'Opera: noi non vendiamo biglietti

GENOVA. Sale a Genova la «febbre» per la performance di Bruce Springsteen, prevista per il 13 aprile prossimo al «Carlo Felice», nel quadro d'una tournée italiana che lo vedrà presente a Roma e a Milano. Dopo le code «notturne» e i pigia-pigia dinanzi alle rivendite autorizzate, è cominciata una caccia forsennata al biglietto.

Springsteen, noto nell'ambiente del rock come «The Boss», si esibirà solo, suonando la chitarra e l'armonica a bocca: proprio per questa particolare peculiarità, l'esibizione assume una particolare valenza per gli appassionati. «The Boss» suscita quello che un termine abusato viene definito un «cult» e conta dei fans non solo tra i giovanissimi, bensì anche tra i quarantenni.

In parole povere, ci sono a Genova migliaia «aficionados» disposti a tutto pur di poter dire, il giorno dopo, «c'ero anch'io». Non stupisce quindi che già da questi giorni, a biglietti ormai esauriti solo a Genova, ma anche nelle altre piazze italiane dopo gli organizzatori li hanno collocati secondo una prassi consolidata, si parli già con insistenza di «bagarinaggio». Sembra che qualcuno stia già offrendo i deflazionatissimi biglietti a 150-200-250 mila lire. Ma tra qualche giorno qualcuno potrebbe alzare ancora i prezzi.

Attesa e qualche polemica per il Boss

In questo bailamme, c'è da segnalare un certo imbarazzo da parte dei vertici del Carlo Felice. Il Teatro Comunale dell'Opera ci tiene a precisare di non avere a disposizione biglietti da vendere, nè il contratto con la società organizzatrice del concerto lo prevede.

A disposizione del Comunale ci sono solo i biglietti rituali della Soprintendenza e i 16 biglietti che, per legge, debbono essere tenuti liberi in qualsiasi manifestazione. E non ovviamente in vendita perchè potrebbero essere spazi diponibili per la difesa dell'ordine pubblico. Il Carlo Felice dunque per lo show di Bruce Springsteen mette a disposizione - a è poco - la sua prestigiosa e blasonata cavea, fatto tutto sommato non usuale, soprattutto a Genova, per uno spettacolo che non rigorosamente legato alla lirica, sinfonica o al balletto.

Inutile quindi accalcare il pronao del Barabino e far ressa nel «Passo Montale»: non ci sono biglietti e non ce ne possono essere. Bisognerà quindi ricercatori tenaci per altre vie, oppure rassegnarsi, salvo essere disposti a mettere mano al portafogli per il gioco al rilancio dei bagarini. Ma questi sono traffici privati.

Certamente molti chiederanno se tutti i biglietti siano davvero già venduti: è una domanda cui è difficile rispondere con esattezza. Forse qualche sciame «fluttua» in attesa degli ultimissimi acquirenti, ma è difficile inseguire il simili sguscianti farfalle. Chi non si rassegna, continui dunque a combattere per non perdere l'occasione di andare estasi dinanzi al «Boss» del rock dal vivo, con armonica e chitarra incorporate. [p. l.]

NUMERI UTILI

FARMACIE

[redacted]
TURNO FESTIVO
Dalle 8,30 alle 20:
XX Settembre: via XX Settembre 182
Santa Caterina: [redacted] Santa Caterina 24
Montini: via Gramsci 67
S. Ugo: via S. Ugo 5
Croce Bianca: [redacted] Montesuello 8
Orientale: via Torti [redacted]
Europa: [redacted] Europa 878
S. Ilario: [redacted] Capolungo 36
Dalle 8,30 alle 21,30:
N. S. Assunta: via Molassana 90
Operaia: via Avio 23
Bassano: via Cassini 15
Verraino: piazza Massena 11
Moderna: via Bianchieri 77
Moderna: via Pastorino 32
Turi: via don Verità 26
Dalle 8,30 alle 12,30 e dalle 15,30 alle 19,30:
Manca: via Fereggiano 103
Sturla: via del Mille 37
Jachetti: via Antossi 98
Tesloni: [redacted] Jori 23
Poscetto: [redacted] Rizzo 44
ARENZANO
Terralbe: via Marconi [redacted]
[redacted]
Conti: via Colombo
[redacted]
Sori: via Cairoli 18, telefono 700.632
RECCO
Berni: p.le Europa 1, telefono 84.015
CAMOGLI
Machi: via della Repubblica 4, telefono 771.081
SANTA [redacted]
Internazionale: [redacted] Martin 2, telefono 287.189
RAPALLO
Moderna: via Marsala 4, telefono 50.600
ZOAGLI
Vallera: piazza XXVII [redacted] 8, telefono 259.041
CHIAVARI
Centrale: via Prandina 22, tel. 309.788
Rossi: via Cavour 31 (Lavagna), tel. 393.317
SESTRI LEVANTE
Ligure: via Nazionale 131, tel. 41.100
[redacted]
Marcone: via Longhi [redacted], telefono 49.232.

AUTOAMBULANZE

Genova: telefono 595.951; **Camogli:** telefono 770.205; **Ruta:** telefono 771.119; **Recco:** telefono 74.234; **S. Margherita Ligure:** telefono 287.018; **Rapallo:** telefono 50.433, 60.700; **Chiavari:** telefono 322.422, 309.655; **Cogorno:** telefono 384.620; **Lavagna:** telefono 309.947; **Sestri Levante:** telefono 41.020, 480.750; **Riva Trigoso:** telefono 41.764; **Moneglia:** telefono 49.241; **Cogoleto:** telefono 9188.386; **Sori:** telefono 700.917.

OSPEDALI

S. Martino: [redacted]. 35.351; **Galliera:** 56.321; **Sampierdarena:** 41.021; **Rivarolo:** 448.941; **Sestri Ponente:** 600.841; **Gaslini** (pediatr.): 58.381; **Borgo Fornari:** 932.985; **Recco:** 74.102; **Santa Margherita:** [redacted]; **Rapallo:** 50.231; **Lavagna:** [redacted]; **Cogoleto:** 91.83.456.

GUARDIA MEDICA

Notturna prefestiva e festiva:
Genova, Bogliasco, Pieve Ligure, Arenzano, Cogoleto: tel. 354.022.
Pediatrica (a pagamento) telefono 542.778.
Recco, Rapallo, Camogli, S. Margherita: tel. 60.333.
Chiavari, Lavagna, Sestri Levante: tel. 303.410-32.51.
Borzonasca: tel. 340.239.
Santo Stefano d'Aveto: telefono 98.129.
Cicagna: tel. 92.147
[redacted] **Ligure:** tel. 842.041.

AUTOLINEE

AMT Genova: tel. 59.972.114.
Tigullio Trasp.: Chiavari: tel. 313.851.
Sestri Levante: tel. 41.384 - [redacted] - 47.751
Rapallo: tel. 54.509 - 51.306 - 54.508.

[redacted]

Genova: tel. [redacted]; **Camogli:** tel. 771.137; **Recco:** tel. 76.134; **Santa Margherita:** tel. 286.630; **Rapallo:** tel. 50.347; **Zoagli:** telefono 259.358; **Chiavari:** telefono 300.000, 309.587, 392.161; **Sestri Levante:** telefono 41.620, 41.050; **Riva Trigoso:** telefono [redacted]; **Cogoleto:** telefono 9181.755; **Moneglia:** telefono 49.705.

[redacted]

Lunedì. P.za Palermo, p.za [redacted] Negro, p.za Tre Ponti, Molassana, Bolzaneto, Pegli, Recco, Riva Trigoso. **Martedì.** p.zale Parenzo, p.zale Giusti, Oregina, Nervi, [redacted] Anzani, Cornigliano, Voltri. **Mercoledì** p.za Terralba, via del Campo, via Tortosa, Sestri P., Prà, Certosa, p.zale Da Vinci. **Giovedì.** p.za Palermo, p.za Di Negro, Bolzaneto, Pegli, [redacted] Anzani, via Emilia, Lavagna, Rapallo, Sori. **Venerdì.** Via Isonzo, p.za Tre Ponti, p.za Terralba, Prato, Pontedecimo, p.zale Parenzo, p.zale Giusti, Oregina, Cornigliano, Chiavari, Santa Margherita. **Sabato.** Via del Campo, via Tortosa, p.zale Terralba, Sestri Ponente, Certosa, p.za Leonardo Da Vinci, Sestri Levante

TAXI

Genova Radiotaxi: telefono 2696; **Recco:** [redacted] 74032; **Camogli:** telefono 771.143; **Portofino:** tel. 269.265; **S. Margherita:** telefono 286.508-287.998; **Rapallo:** tel. 55.856, 54.474, 50.048, 55.888, 55.969, 50.317, 50.647; **Zoagli:** telefono 259.385; **Chiavari:** tel. 308.284, 305.522, **Lavagna:** tel. 392.096, 393.16.22; **Sestri Levante:** telefono 41.277, 41.278; **Sori:** tel. 700.396.

CAPITANERIE DI [redacted]

Genova: tel. 26.74.51.
Santa Margherita: telefono 28.70.29.

CORPO FORESTALE

Genova: 566831-580429-586553.
Casarza Ligure: 467.141.
Borzonasca: 340.016.
Cicagna: 92.035.
Rezzoaglio: 97.043.
S. Stefano d'Aveto: 98.072

[redacted] AL [redacted]

GENOVA

[redacted] Felice
Tel. [redacted] - 561.697
Ore 21
L. [redacted]
OGGI RIPOSO

Teatro Stabile — **Iu**
Teatro della Corte, Tel. 570.2472, Ore 16, Lire 40.000/28.000
di Eugène Labiche e Edouard Martin. Regia di Benno Bes[redacted]. Interpreti principali: Eros Pagni, Laura Morante, Camillo Milli, Ugo Maria Morosi

Teatro [redacted] — **... E fuori nevica!**
Sala Duse, Tel. 831.1891, Ore 16, L. 40.000/28.000
di Enzo Salemma. Compagnia Chi è di scena

Pol. Genovese — **La strana coppia**
Tel. 839.35.89, Ore 16, Lire 40.000/30.000
di Neil Simon. Regia di [redacted] Mancini. Con Gaspare & Zuzzurro

T. della Tosse
Sala Aldo Trionfo, [redacted]. 247.07.93. Ore [redacted], L. 28.000/18.000
OGGI RIPOSO
Da domani: [redacted] **di guerra**, [redacted] Lella Costa

T. della [redacted]
Sala Dino Campana, Ore 20,45, Lire [redacted]
OGGI RIPOSO
Da domani: **Carta diva**, di e con Ennio Marchetto

T. della Tosse
Agorà, Ore 22,15, [redacted] 18.000/15.000
OGGI RIPOSO
Da domani: **Il caffè del signor Proust**. Compagnia L'Albero Società Teatrale

Teatro Garage — **Trummerswing**
[redacted] Diana, Or.: 21 feriali (dom. ore 17), L. 20.000/16.000
(Lo swing delle macerie)

CINEMA [redacted]

Ariston 1 — **[redacted]ad man walking**
[redacted]. 205.549. [redacted]: [redacted] 17,35/20,25/22,40 - L. 10.000 Fest. [redacted].000/merc. 8000
di T. Robbins, con S. Sarandon, S. Penn, R. Prosky (Usa '95) — Una suora si avvicina a un pluriomicida condannato alla pena capitale, va alla ricerca del suo passato, si prenda a [redacted] N. V. 2h 10' [redacted]

Ariston 2 — **Sabrina**
Tel. 208.549. Or.: 15,10 17,30/20,15/22,40 L. 10.000 sab.-dom- 12.000; mer. 8000
di S. Pollack, con J. Ormond, H. Ford, G. Kinnear (Usa '95) — Remake del celebre film del 1954 di Wilder, narra della figlia dell'autista di una facoltosa famiglia amata e contesa dai due rampolli di casa. N. V. 2h 07' [redacted]

Augustus — **[redacted] shorty**
Tel. 566.810 Or.: 15,30/17,50/20,10 22,30. L. 10.000 sab.-dom. 12.000; mer. 8000
di B. Sonnenfeld, con J. Travolta, R. Russo, G. Hackmann (Usa '95) — Un killer cinefilo viene spedito a Hollywood per recuperare il debito contratto da un produttore di horror di serie B. N. V. 1h 45' **Commedia**

Corallo 1 — **Via da Las Vegas**
Tel. 586.419 Or.: 15,30/17,50/20,10 22,30. Lire 10.000 sab.-dom. 12.000; mer. 8000
di M. Figgis, con N. Cage, E. Shue, J. Sands (Usa '95) — Una storia d'amore disperato a Las Vegas tra uno sceneggiatore alcolizzato e una prostituta dal cuore d'oro. Dal romanzo di John O'Brien. N. V. 1h 52' **Drammatico**

[redacted] — **Two [redacted]**
Tel. [redacted] Or.: 15,30/17,50/20,10 22,30. Lire 10.000 sab.-dom. 12.000; mer. 7000
di F. Trueba, con A. Banderas, M. Griffith, D. Hannah (Spagna '95) — A Miami un gallerista squattrinato si divide tra due sorelle ricche e belle, ma per reggere la situazione è costretto a inventarsi un gemello... N. V. 1h 50' **Comm.**

Grattacielo — **Jumanji**
Tel. 584.403 Or.: 15/17/18,45/20,30 22,30. Lire 10.000 sab.-dom. 12.000; mer. 8000
di J. Johnston, con R. Williams, B. Hunt, K. Dunst (Usa '95) — Dopo oltre 20 anni di incantesimo a causa di un «gioco magico» un giovane torna nella sua città... ma in compagnia di tutti [redacted] animali della giungla. [redacted]. V. 1h 38' **Comm.**

Lux — **Uomini [redacted]**
Tel. 561.691 Or.: 15/19,30/18/19,30/21 22,30. L. 10.000 sab.-dom. 12.000; mer. 8000
di A. Longoni, con G. Tognazzi, A. Gassman, A. Acciai (It. '95) — Nevrosi d'amore e di sesso per due trentenni «conviventi forzati», l'uno introverso e pasticcione, l'altro sempre impegnato a provarci con tutte. N. V. 1h 40' **Comm.**

Odeon — **Pensieri pericolosi**
Tel. 362.6298 Or.: 15/16,50/18,40/20,30 22,30. Lire 10.000 sab.-dom. 12.000; mer. [redacted]
di J. [redacted] Smith, con M. Pfeiffer, G. Dourdiza, L. Toussaint (Usa '95) — Una professoressa bianca finisce in una classe di teppistelli neri e ispanici: li conquista col suo entusiasmo, la musica e la poesia. N. V. 1h 40' **Drammatico**

Olimpia — **Vite strozzate**
Tel. 581.415. Or.: 15 16,50/18,40/20,40/22,40 L. 10.000 sab.-dom. 12.000; mer. [redacted]
di R. Tognazzi, con L. Zingaretti, [redacted] Ferilli, V. Lindon (It. '96) — Un usuraio, con [redacted] complicità di un bancario, aggancia [redacted] costruttore, gli avvelena la vita, [redacted] sottrae l'azienda, la violenza alla moglie N. V. 1h 49' [redacted]

Orfeo — **La dea dell'amore**
Tel. 564.849 [redacted]: 15,20/17,10/18,50 20,45/22,40. Lire 10.000 sab.-dom. 12.000; mer. 8000
di W. Allen, con W. Allen, M. Sorvino, H. Bonham Carter (Usa '95) — Un cronista sportivo cerca la madre del figlio adottivo e scopre che è una squillo: le vicende il commentate dal coro [redacted] una tragedia greca N. V. 1h 45' **Commedia**

Palazzo — **Mr. Holland's Opus**
Tel. 565.512 Or.: 15/17,30/20/22,30 Lire 10.000 sab.-dom. 12.000; mer. 8000
di S. Herek, con R. Dreyfuss, G. Headly, J. Thomas (Usa '95) — Un professore di musica, frustrato per non aver mai composto nulla di importante, capisce il valore dell'insegnamento. N. V. 2h 15' **Sentimentale**

Ritz d'essai — **A casa per le vacanze**
Tel. 314.141 Or.: 16,15/18,30/20,40 22,40. Lire 10.000 sab.-dom. 12.000; mer. 8000
di J. Foster, con H. Hunter, R. Downey jr., A. Bancroft (Usa '95) — Due giorni di aneddoti, liti, nostalgie e conflitti per una famiglia che si ricompone nella casa paterna durante la Festa del Ringraziamento. N. V. 1h 55' **Commedia**

Universale — **[redacted] si nasce**
Palazzo dello Spettacolo Sala 1. [redacted]. 582.461. Or.: 15; ult. 22,40. L. 10.000 sab.-dom. 12.000; mer. 8000
[redacted] G. Veronesi, con P. Rossi, S. Castellitto, F. Lagerback (It. '96) — Due gemelli litigano, vivono, viaggiano nell'utero materno, spiano il mondo di fuori, e aspettano il momento di nascere. N. V. 1h 28' [redacted]

Universale — **Dracula [redacted] e contento**
Palazzo dello Spettacolo Sala 2. T. 582.461. Or.: 15; ult. 22,40. L. 10.000 sab.-dom. 12.000; mer. 8000
di M. Brooks, con L. Nielsen, P. MacNicol, S. Weber (Usa '95) — Le tragicomiche avventure di Dracula, innamorato di belle donne, sbalestrato dalla vita notturna, in difficoltà a trovare sangue genuino. N. V. 1h 35' [redacted]ico

Universale — **Ragione e sentimento**
Palazzo dello Spettacolo Sala 3. T. 582.461. Or.: 15 17,30/20/22,30. L. 10.000 sab./dom. 12.000; merc. 8000
di A. Lee, con E. Thompson, K. Winslet, H. Grant (Usa '95) — Guai d'amore e di casta per tre ricche sorelle quando alla morte del padre si ritrovano senza eredità. Dal libro della Austen. Orso d'Oro a Berlino. N. V. 2h 15' [redacted]

Verdi — **Strange days**
Tel. 562.137. Or.: 14,15 17,50/20,10/22,30 Lire 10.000 sab.-dom. 12.000; mer. 8000
di K. Bigelow, con R. Fiennes, A. Bassett, J. Lewis (Usa '95) — Los Angeles, vigilia del 2000: follia e morte ruotano intorno allo spaccio di Squid, una «droga» che permette di vivere pezzi di vita altrui. V. M. 14 2h 25' **Fantathriller**

[redacted]
Abc tel. 413.838; **Alcione** tel. 814.965; [redacted] **1 e 2** tel. 580.380; **Chiabrera** tel. 281.566; **Cristallo** tel. 299.987; [redacted]. 566.516; **Eldorado** tel. 845.7943; **Smeraldo** tel. 201.919.

[redacted]
Amici del cinema — **I [redacted] sospetti**
[redacted]. 413.838 Or.: 20,30/22,30 Lire 5000/5000
di B. Singer, con S. Baldwin, G. Byrne, C. Palminteri (Usa '95) — Cinque delinquenti arrestati dalla polizia a New York si trovano coinvolti in un intrigo con un misterioso personaggio pericolosissimo. N. V. 1h 40' **Thriller**

Carignano d'essai
Tel. 570.23.48 Ore 20,30 Lire 7000
OGGI RIPOSO

Fritz Lang — **Forget Paris**
Tel. 219.768 Ore 21,15 Lire 6000/5000
di B. Crystal, con B. Crystal, D. Winger, J. Mantegna (Usa '95) — Un americano a Parigi alle prese con la bara del padre resta coinvolto in [redacted] storia di amore e disamore coniugale N. V. 1h 50' **Sentimentale**

IL TEMPO IN LIGURIA

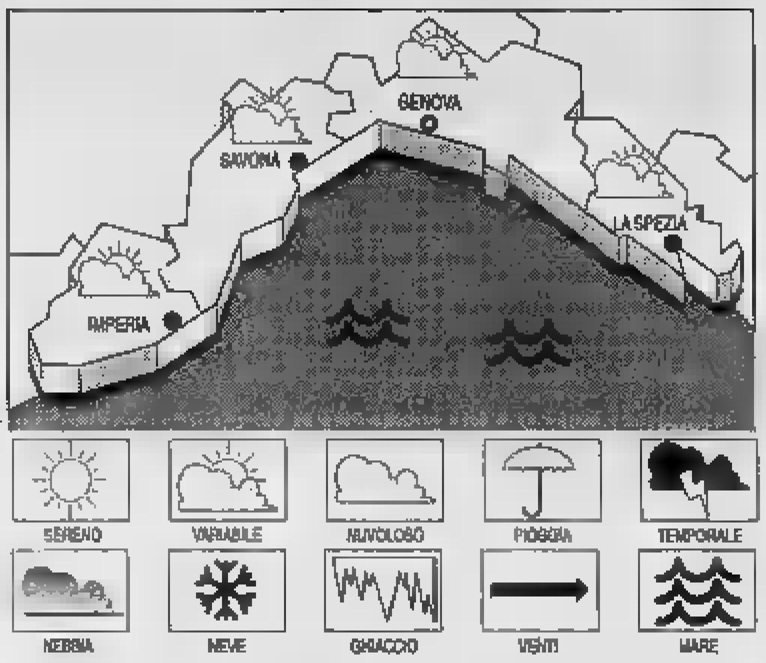

TEMPO [redacted] PER OGGI. [redacted]manzi di annuvolamenti e schiarite sempre più ampie, vento moderato con locali rinforzi nelle ore centrali della giornata, mare mosso, temperatura stazionaria.
TENDENZA PER DOMANI. Lentamente la depressione sulle regioni meridionali verrà a colmarsi, pertanto sul settore occidentale è previsto un graduale miglioramento.
[redacted]ONI DI IERI. Temp. del mare 13° C, umid. rel. 45%, vento Nord-Est 15-30 km/h, mare mosso, cielo nuvol., press. ba[redacted]. 1002 mbar.

TEMPERATURE DI IERI

Genova	max 13	min 10
Savona	max 13	min 10
Imperia	max 14	min 12

UN ANNO FA A IMPERIA
Max: 14; min: 8; temp. mare 13

Il **Sole** sorge alle 6,36 e tramonta alle 18,36. La **Luna** leva alle 5,12 e cala alle [redacted],34 (fase calante).

Dati gentilmente forniti dall'Osservatorio meteorologico del Comune di Imperia e dal Centro Meteo Mursia di Portofino.

Lumière — **Hong Kong Express**
Tel. 505.938 Or.: 20,15/22,30 fest. 16/18/20,15/22,30 Lire [redacted]
di W. Kar-Wai, con N. Linchinhsia, T. Kaneshiro (Hong Kong '95) — La storia di due poliziotti alle prese con i misteri dell'amore più che con i traffici di droga e i gangster mafiosi della città. N. V. 2h **Poliziesco**

Chaplin
Tel. 880.969 Ore 21 L. 5000 soci L. 4000 tessera
OGGI RIPOSO

Nickelodeon
Tel. 589.640 Ore 21,15; dom. 17 e 21,15 Venerdì d'argento [redacted] 16 L. 6000/5000
OGGI RIPOSO

Cineforum
Tel. 887.841 Ore 21 L. 6000/5000
OGGI RIPOSO

PEGLI [redacted]
Eden-Pegliciinema — **Il presidente**
Tel. 698.1200. Or.: 20,15 22,15; da ven. a lun. 15,40 ult. 22,10. Lire 10.000
di R. Reiner, con M. Douglas, A. Bening, M. Sheen (Usa '95) — [redacted] Presidente americano per dribblare servizi segreti e impegni e vivere una storia d'amore con un'avvocatessa ecologista N. V. 1h 45' [redacted]

[redacted]
Cinema parrocchiale
Tel. 967.71.30 Ore 21 Lire 6000/4000
OGGI RIPOSO

NERVI [redacted]
S. Siro — **[redacted] Ventura - Missione [redacted]**
Tel. 334.778. L. 8000 Or.: 20,30/22,30 sab./dom. 15,30; ult. 22,30
di S. Oedekerk, con J. Carrey, I. McNeice, S. Callow (Usa '95) — Il detective «acchiappanimali» deve rintracciare un pipistrello nella selvaggia Africa, per evitare una sanguinosa guerra tribale N. V. 1h 35' **Comico**

VOLTRI [redacted]
Ambrosiano — **Goldeneye**
Tel. 613.51.38 Or.: giov./ven./sab./dom.: 14,30/18/22. L. 8000
di M. Campbell, con P. Brosnan, [redacted] Bean, I. Scorupco (Usa/Ingh. '95) — Torna 007 e sotto la minaccia incombente di un sistema segreto ad arma nucleare deve vedersela con mafia russa e geni del crimine. N. V. 2h 10' [redacted]

BOLZANETO [redacted]
Verdi
Tel. 402.509 Ore 21 Lire 8000
OGGI RIPOSO

[redacted]
Centrale — **Get shorty**
Tel. 285.033 Or.: 16,05/18,10/20,15 22,20. L. 10.000
di B. Sonnenfeld, con J. Travolta, R. Russo, G. Hackmann (Usa '95) — Un killer cinefilo viene spedito a Hollywood per recuperare il debito contratto da un produttore di horror di serie B. N. V. 1h 45' **Commedia**

RAPALLO [redacted]
Augustus — **Dracula morto e contento**
Tel. 51.951 Or.: 16/17,35/19,10 20,40/22,20. L. 10.000
di M. Brooks, con L. Nielsen, P. MacNicol, S. Weber (Usa '95) — Le tragicomiche avventure di Dracula, innamorato di belle donne, sbalestrato dalla vita notturna, in difficoltà a trovare sangue genuino. N. V. 1h 35' **Comico**

CHIAVARI [redacted]
Cantero — **A casa per le [redacted]**
Tel. 363.274. Or.: 15 15,50/18,40/20,30/22,30 L. 10.000
di J. Foster, con H. Hunter, R. Downey jr., A. Bancroft (Usa '95) — Due giorni di aneddoti, liti, nostalgie e conflitti per una famiglia che si ricompone nella casa paterna durante la Festa del Ringraziamento. N. V. 1h 55' [redacted]

[redacted] — **Get shorty**
Tel. 309.694 Or.: 15,30/17,45/20/22,20 Lire 10.000
di B. Sonnenfeld, con J. Travolta, R. Russo, G. Hackmann (Usa '95) — Un killer cinefilo viene spedito a Hollywood per recuperare il debito contratto da un produttore di horror di serie B. N. V. 1h 45' **Commedia**

[redacted]
Ariston — **Two Much**
[redacted] 41.505 Or.: [redacted] L. 10.000
di F. Trueba, con A. Banderas, M. Griffith, D. Hannah (Spagna '95) — A Miami un gallerista squattrinato si divide tra due sorelle ricche e belle, ma per reggere la situazione è costretto a inventarsi un gemello... N. V. 1h 50' **Comm.**

SAVONA

Teatro Chiabrera
Ore 15,30
OGGI RIPOSO

[redacted] — **Assassins**
Tel. 854.627 Or.: 15,45/18/20,15/22,30 Lire 10.000/7000
di R. Donner, con S. Stallone, A. Banderas, J. Moore (Usa '95) — Un veterano del crimine e un giovane assassino che ambisce a essere il migliore: i due killer professionisti sono in lotta l'uno contro l'altro. V. 14. 2h 13' **Thriller**

Diana 1 — **Get Shorty**
Tel. 825.714 Or.: 15,45/18/20,15/22,30 L. 10.000/7000
di B. Sonnenfeld, con J. Travolta, R. Russo, G. Hackmann (Usa '95) — Un killer cinefilo viene spedito a Hollywood per recuperare il debito contratto da un produttore di horror di serie B. N. V. 1h 45' **Commedia**

Diana 2 — **Uomini senza donne**
Tel. 825.714 Or.: 15,45/18/20,15/22,30 L. 10.000/7000
di A. Longoni, con G. Tognazzi, A. Gassman, A. Acciai (It. '95) — Nevrosi d'amore e di sesso per due trentenni «conviventi forzati», l'uno introverso e pasticcione, l'altro sempre impegnato a provarci con tutte. N. V. 1h 40' **Comm.**

Diana 3 — **Palermo-Milano solo andata**
Tel. 825.714 Or.: 15,45/18/20,15/22,30 L. 10.000/7000
di C. Fragasso, con R. Bova, G. Giannini, R. Memphis (It. '95) — Il drammatico viaggio di un gruppo di poliziotti che deve scortare [redacted] testimone per un processo di mafia. N. V. 1h 41' **Drammatico**

Eldorado — **Silenzio si [redacted]**
Tel. 820.563 Or.: 15,45/18/20,15/22,30 Lire 10.000/7000
di G. Veronesi, con P. Rossi, S. Castellitto, F. Lagerback (It. '96) — Due gemelli litigano, vivono, viaggiano nell'utero materno, spiano il mondo di fuori, e aspettano il momento di nascere. N. V. 1h 28' **Commedia**

Filmstudio — **Underground**
Tel. 838.83.22 Or.: 15/18/21 Lire 6000/5000
di E. Kusturica, con M. Manojlovic, L. Ristovski, M. Jokovic (Fra. '95) — L'ex Jugoslavia dal 1941 a oggi, ovvero dalla II guerra mondiale alla guerra civile appena terminata. Il tutto da una città sotterranea... N. V. 2h 52' **Grottesco**

Jolly — **Film a luci rosse**
Tel. 850.570 Or.: 15/22,30 L. 9000/8000/6000

Salesiani
Impresa trasporti. Spettacolo teatrale. [redacted] 15,30.

[redacted]
Colombo — **[redacted] da Las Vegas**
Tel. 6[redacted]53. Or.: 20,30 22,30; fest. pref. anche 16,30 18,30. L. 10.000/8000/5000
di M. Figgis, con N. Cage, E. Shue, J. Sands (Usa '95) — Una storia d'amore disperato a Las Vegas tra uno sceneggiatore alcolizzato e una prostituta dal cuore d'oro. Dal romanzo di John O'Brien. V. 14 1h 52' **Drammatico**

Ritz — **Va' dove ti porta il cuore**
Tel. 640.427 Or.: 20,30/22,30 fest./pref. anche 18,30; ult. 22,30. L. 10.000/8000/5000
di C. Comencini, con V. Lisi, M. Buy, T. Karyo (Italia '95) — Una nonna scrive alla nipote per raccontarle la propria vera vita e per indurla a seguire i suggerimenti del cuore. Dal romanzo della Tamaro. N. V. 1h 47' **Sentimentale**

[redacted] — **Jumanji**
Tel. 51.419. Or.: 20,30 22,30. Fest. e pref. [redacted] L. 8000/6000
di J. Johnston, con R. Williams, B. Hunt, K. Dunst (Usa '95) — Dopo oltre 20 anni di incantesimo a causa di un «gioco magico» un giovane torna nella sua città... ma in compagnia di tutti gli animali della giungla. N. V. 1h 38' **Comm.**

[redacted] — **Vite strozzate**
Tel. 50.997 Or.: 20,30/22,30, [redacted] e prefest. anche 16,30/18,30 Lire 9000/6000
di R. Tognazzi, con L. Zingaretti, S. Ferilli, V. Lindon (It. '96) — Un usuraio, con la complicità di un bancario, aggancia un costruttore, gli avvelena la vita, gli sottrae l'azienda, fa violenza alla moglie N. V. 1h 49' **Drammatico**

[redacted]
Teatro Leone
Ore 21 L. 15.000
OGGI RIPOSO

CAIRO M. [redacted] — **Heat - La [redacted]**
Tel. 504.234. Or.: 19,15/22 fest. anche 16,30/19,15 Lire 8000/6000
di M. Mann, con R. De Niro, Al Pacino, V. Kilmer (Usa '95) — Un boss vuole compiere l'ultima grande rapina prima di ritirarsi dal [redacted] un poliziotto nevrotico gli dà la caccia N. V. 2h 45' [redacted]

FINALE LIGURE
Ondina — **Get Shorty**
Tel. 692.200 Or.: 16/18/20,30/22,30 L. 10.000
di B. Sonnenfeld, con J. Travolta, R. Russo, G. Hackmann (Usa '95) — Un killer cinefilo viene spedito a Hollywood per recuperare il debito contratto da un produttore di horror di serie B. N. V. 1h 45' **Commedia**

LOANO
Loanese — **Silenzio si nasce**
Tel. 669.961. Or.: 16,30 18,30/20,30/22,30 L. 10.000/6000
di G. Veronesi, con P. Rossi, S. Castellitto, F. Lagerback (It. '96) — Due gemelli litigano, vivono, viaggiano nell'utero materno, spiano il mondo di fuori, e aspettano il momento di nascere. N. V. 1h 28' **Commedia**

MILLESIMO
Lux — **Selvaggi**
Ore 17/21 L. 7000/5000
di C. Vanzina, con E. Greggio, L. Gullotta, M. Scattini (Italia '95) — Un gruppo di turisti italiani precipita con l'aereo su un'isola deserta dei Caraibi: superato lo choc, riemergono vizi e solite manie. [redacted]. V. 1h 30' [redacted]

[redacted]
T. di Sa[redacted]lio
Ore 21,15 Lire 7000
OGGI RIPOSO

[redacted]
Verdi 1 — **Silenzio si nasce**
Tel. 97.249 Or.: 15,30/17,10/18,45 20,45/22,30 L. 10.000/7000
di G. Veronesi, con P. Rossi, S. Castellitto, F. Lagerback (It. '96) — Due gemelli litigano, vivono, viaggiano nell'utero materno, spiano il mondo di fuori, e aspettano il momento di nascere. N. V. 1h 28' **Commedia**

Verdi 2 — **Desperado**
Tel. 97.249 Or.: 15,30/17,30/20,40/22,30 Lire 10.000/7000
di R. Rodriguez, con A. Banderas, J. De Almeida, S. Hayek (Usa '95) — Un musicista torna in una città per vendicare la sua ra[redacted] torturata da un malvagio trafficante [redacted] droga V. M. 14 1h 45' **Drammatico**

IMPERIA

Centrale [redacted] — **Desperado**
Tel. 63.871 (segr. tel.) Or.: 16-22,30 L. 10.0000; rid. 7000
di R. Rodriguez, con A. Banderas, J. De Almeida, S. Hayek (Usa '95) — Un musicista torna in una città per vendicare la sua ragazza torturata da un malvagio trafficante di droga. V. M. 14 1h 46' **Drammatico**

Dante — **Two much**
Or.: 16-22,30 L. 10.000; rid. 7[redacted] rid. anziani 5000
di F. Trueba, con A. Banderas, M. Griffith, D. Hannah (Spagna '95) — A Miami un gallerista squattrinato si divide tra due sorelle ricche e belle, ma per reggere la situazione è costretto a inventarsi un gemello... N. V. 1h 50' **Comm.**

Imperia — **Silenzio si nasce**
Or.: 15,30-22,30 L. 10.000; rid. 7000 rid. anziani 5000
di G. Veronesi, con P. Rossi, S. Castellitto, F. Lagerback (It. '96) — Due gemelli litigano, vivono, viaggiano nell'utero materno, spiano il mondo di fuori, e aspettano il momento di nascere. N. V. 1h 28' **Commedia**

[redacted]
Ariston — **Silenzio, si nasce**
Or.: 15,30-22,30 Lire 10.000; rid. 7000
di G. Veronesi, con P. Rossi, S. Castellitto, F. Lagerback (It. '96) — Due gemelli litigano, vivono, viaggiano nell'utero materno, spiano il mondo di fuori, e aspettano il momento di nascere. N. V. 1h 28' **Commedia**

Ariston [redacted] — **Ragione e sentimento**
Tel. 507.070 Or.: 15,30-22,30 Lire 10.000; rid. 7000
di A. Lee, con E. Thompson, K. Winslet, H. Grant (Usa '95) — Guai d'amore e di casta per tre ricche sorelle quando alla morte del padre si ritrovano senza eredità. Dal libro della Austen. Orso d'Oro a Berlino. N. V. 2h 15' [redacted]

Ariston [redacted] Sala uno — **Dead man walking**
Tel. (0184) 506.060 Or.: 15,30-22,30 Lire 10.000; rid. 7000
di T. Robbins, con S. Sarandon, [redacted] Penn, R. Prosky (Usa '95) — Una suora si avvicina a un pluriomicida condannato alla pena capitale, va alla ricerca del suo passato, si prenda a cuore la sua sorte. N. V. 2h 10' **Drammatico**

Ariston Roof [redacted] — **Get shorty**
Tel. (0184) 506.060 Or.: 1[redacted] Lire 10.000; rid. 7000
di B. Sonnenfeld, con J. Travolta, R. Russo, G. Hackmann (Usa '95) — Un killer cinefilo viene spedito a Hollywood per recuperare il debito contratto da un produttore di horror di serie B. N. V. 1h 45' [redacted]

Ariston Roof Sala tre — **Uomini senza donne**
Tel. (0184) 506.060 Or.: 15,30-22,30 Lire 10.000; rid. 7000
di A. Longoni, con G. Tognazzi, A. Gassman, A. Acciai (It. '95) — Nevrosi d'amore e di sesso per due trentenni «conviventi forzati», l'uno introverso e pasticcione, l'altro sempre impegnato a provarci con tutte. N. V. 1h 40' **Comm.**

Centrale (Sala A) — **Via da Las Vegas**
Tel. (0184) 506.060 Or.: 15,30-22,30 Lire 10.000; rid. 7000
di M. Figgis, con N. Cage, E. Shue, J. Sands (Usa '95) — Una storia d'amore disperato a Las Vegas tra uno sceneggiatore alcolizzato e una prostituta dal [redacted]. Dal [redacted] di John O'Brien. V. 14 1h 52' **Drammatico**

[redacted] (Sala B) — **Jumanji**
Tel. 507.070 Or.: 15,30-22,30 Lire 10.000; rid. 7000
di J. Johnston, con R. Williams, B. Hunt, K. Dunst (Usa '95) — Dopo oltre 20 anni di incantesimo a causa di un «gioco magico» un giovane torna nella sua città... ma in compagnia di tutti gli animali della giungla. N. V. 1h 38' **Comm.**

Sanremese — **A casa per le vacanze**
Or.: 15,30-22,30 Lire 10.000; rid. 7000
di J. Foster, con H. Hunter, R. Downey jr., A. Bancroft (Usa '95) — Due giorni di aneddoti, liti, nostalgie e conflitti per una famiglia che si ricompone nella casa paterna durante la Fe[redacted] del Ringraziamento. N. V. 1h 55' **Commedia**

Orfeo — **Dracula morto e contento**
Tel. 62.333 Or.: 15,30-22,30 Lire 10.000; rid. 7000
di M. Brooks, con L. Nielsen, P. MacNicol, S. Weber (Usa '95) — Le tragicomiche avventure di Dracula, innamorato di belle donne, sbalestrato dalla vita notturna, in difficoltà a trovare sangue genuino. N. V. 1h 35' **Comico**

Ancora polemiche per le condizioni di una Statale teatro di molti incidenti

Fontanabuona, strada mortale

Molti mazzi di fiori ricordano le vittime nel tratto compreso tra Carasco e Ferriere. Ma anche la via Aurelia si conferma pericolosa tra Chiavari e Sestri Levante e sul rettilineo di Cavi

CHIAVARI. Sarebbe interessante, anche triste e pietoso, contare quanti mazzi di fiori vi lungo le tortuose strade del Tigullio: quei che ricordano altrettanti incidenti mortali. Troppi. appesi in determinate curve, in rettilinei, in discese: ogni mazzo di fiori una vita persa sull'asfalto. Una delle strade più note per gli incidenti mortali è l'Aurelia da Chiavari a Sestri Levante: poche decine di metri dopo il ponte di via Previati, all'inizio di Lavagna, l'ultimo incidente che è costato la vita ad una pensionata che stava attraversando la strada a pochi metri dalla sua abitazione.

Il lungo rettifilo dalla stazione ferroviaria a Sestri Levante, è sempre stato una trappola mortale: negli anni Cinquanta e Sessanta il «rettilineo» era il naturale banco di prova delle potenti moto dell'epoca. Difficile tenere il conto di quanti giovani motociclisti hanno perso la vita, in quel tratto di strada che sembrava tracciato appositamente per la velocità. Con gli anni, il traffico automobilistico è aumentato a dismisura e l'enorme di automobili, consente più elevate velocità: ma di incidenti mortali accadono sempre troppi. Nei pressi di una pensi a Cavi di Lavagna, un mazzo di fiori ricorda la morte, nello stesso incidente, di tre giovani.

Il lugubre record degli incidenti mortali, spetta però alla strada che attraverso, per tutta la lunghezza, la Fontanabuona: la Statale 225. Per rendersi conto di quante vite si perse lungo la statale, basta contare gli innumerevoli mazzi di fiori da Carasco a Ferriere. La è un lungo rettilineo come quello di Cavi di Lavagna: perché allora tanti incidenti? E' strada un tracciato tormentato, anche da alcuni anni tante strettoie sono state eliminate, che crea una specie ansia a chi ama correre con suo mezzo, auto, moto o motorino ed è costretto invece a snervanti code e rallentamenti. Al primo rettilineo, anche se di poche decine di metri, un sorpasso azzardato, può concludersi in uno schianto mortale.

anni in Fontanabuona si parla del problema statale 225: c'è chi la vorrebbe allargata, chi la sostituirebbe con una superstrada lasciando vecchio tracciato ad un traffico a scopi turistici. Chi invece sostiene da tempo che i problemi viari della Fontanabuona, potrebbero essere risolti una bretella autostradale Sestri Levante a Busalla: anche di questo si è parlato a lungo. In alcuni periodi dell'ultimo decennio, sembrava che la soluzione autostradale fosse ormai alle porte. Infatti si lavorano anche le grida allarmate di chi pensava all'impatto ambientale della grigia striscia di asfalto. «Meglio sul lato della sponda destra del Lavagna», sostenevano alcuni: «No meglio nella parte a monte salendo da Carasco a Gattorna», sostenevano altri.

La sicurezza della statale 225 è però, troppo spesso, soltanto materia di convegni, studi con voluminosi incartamenti, materie di propaganda elettorale, per candidati alla ricerca di facili consensi. A trattare il problema della sicurezza sulla 225, non sono stati candidati della Fontanabuona, per i quali, tutto sommato, il problema poteva essere di stretta pertinenza. No. Hanno trattato l'argomento, candidati che forse sono stati in Fontanabuona qualche domenica. Forse per questo la strada che dovrebbe alleggerire il traffico sulla statale 225, è rimasta tra «santinini» e programmi elettorali. Come bretella autostradale. E i mazzi di fiori sulla , aumentano.

Giuliano Vignolo

Il rettilineo di Cavi tra Lavagna e Sestri Levante: in primo piano un mazzo di fiori

Trasporti: una settimana di trattative e di scioperi

Autobus a singhiozzo in attesa dell'accordo

GENOVA. Un'altra settimana «dura» per i trasporti. Dopo la pausa di due giorni, riprenderanno domani le trattative tra la direzione dell'azienda mobilità e trasporti e le organizzazioni sindacali. Intanto, è già stato fissato un calendario di scioperi.

Si comincia martedì 19 marzo l'agitazione indetta dalla Filt-Cgil dalle 11,35 alle 13,35. Il giorno seguente, sarà la volta degli iscritti alla Fit-Cisl che scioperano dalle 15,30 alle 17,30. Il 21 marzo la Uiltrasporti ha proclamato lo sciopero di due dalle 20,40 alle 22,40. Infine, il marzo toccherà alla Faisa-Cisal: il personale dell'Amt aderente a questa sigla non effettuerà l'ultima ora del turno di lavoro.

La vertenza è presenta complessa e di difficile risoluzione. Sono ormai dieci giorni che si discute sulla riorganizzazione dell'azienda, assunzioni, premi di produzione. Le due parti si sono sedute al tavolo iniziando il confronto su posizioni distanti. Le riunioni sono durate anche sino a notte fonda. Su alcuni punti è stato raggiunto un accordo, come per l'assunzione di 300 autisti part-time, con uno stipendio di un milione e 300 mila lire, che lavoreranno nei fine-settimana per alleggerire il monte-ore di straordinari.

L'azienda sta anche rivedendo la propria strategia sul mercato (ad esempio, con l'introduzione di un biglietto con validità 45 minuti anziché 90, a 1300 lire l'uno, ma con l'obbligo acquistarne un blocchetto intero da venti) ed il piano di sviluppo della rete.

I lavori per la creazione della rete filoviaria Foce-San Benigno procedono nei tempi previsti. I pali di sostegno della rete aerea sono già stati installati. Sono state espletate le procedure per l'acquisto delle vetture.

Restano insoluti tanti problemi che le aziende di trasporto ex municipalizzate, in particolare le corse serali e notturne e quelle linee secondarie. Nel quadro della collaborazione avviata con le Ferrovie dello Stato este il progetto del biglietto integrato che ovviamente potrà continuare a funzionare se ad attendere il passeggero che scende dal treno sarà autobus ad attenderlo.

I sindacati contestano l'impegno richiesto al personale, dopo anni di sacrifici con il blocco delle assunzioni, l'aumento del rischio di aggressioni per chi guida i bus di notte, e che proprio oggi al tavolo delle trattative speravano di veder riconosciuto. Invece l'Amt - che ha mantenuto la stessa sigla e logo ma ha cambiato denominazione - deve fare i conti anche con la nuova struttura di società per azioni, controllata dal Comune.

Paola Cavaliere

DALLA RIVIERA

LAVAGNA

Presentato in gala «Tigullio Anni Venti»

Nasce nuovo sodalizio per la promozione del turismo. L' associazione «Tigullio anni Venti» è stata presentato venerdì sera allo Yacht Club, in una serata benefica a favore della sezione Tigullio Ovest dell'Anffas. «Il nostro obiettivo è quello di riuscire a riportare il nostro comprensorio ai fasti di un tempo», ha detto il presidente Franco Casa. **[g. vi.]**

RECCO

Un convegno sullo sviluppo compatibile con l'ambiente

E' stato presentato un convegno, che si terrà a Recco il 26-27-28 aprile, organizzato dall' ADA (associazione difesa ambientale) e dai Comuni del Golfo Paradiso. Il tema verte sulla possibilità sviluppo in Liguria, industriale che economiche, considerando tutti i problemi di insediamento, senza distruggere il patrimonio ambientale **[g. vi.]**

SESTRI LEVANTE

Totocalcio, un premio alle ricevitorie fedeli

Domani pomeriggio i dirigenti del Coni premieranno le ricevitorie del Totocalcio più fedeli nel fiduciariato di Rapallo (61 ricevitorie sul territorio che da Camogli a Moneglia, entroterra compreso). Le ricevitorie avranno un riconoscimento in relazionea alla stagione '94-'95: in base al totale di colonne giocate ed in base all'incremento o al decremento percentuale delle colonne giocate rispetto alla stagione precedente. **[g. vi.]**

CHIAVARI

Una rassegna dedicata al cinema femminile

Martedì Mignon, inizierà un ciclo di tre film della rassegna cinematografica «Madame cinema», dedicato al mondo contemporaneo femminile, in 35 millimetri. L'iniziativa è promossa dalla associazione Lea ArteCinema, in collaborazione con la Fidapa. A ciascun spettacolo, tre altrettanti martedì, sarà abbinata una scheda con la quale il pubblico potrà segnalare il film al femminile più apprezzato. **[g. vi.]**

LAVAGNA

Avvistato razzo rosso era falso allarme

Misterioso episodio venerdì sera nello specchio acqueo antistante Riva Trigoso. Alla delegazione di spiaggia è giunta una telefonata che segnalava l'avvistamento, al largo di Punta Manara, di razzo rosso. Effettuato un rapido controllo, sono stati riscontri. **[g. vi.]**

Chiesto l'intervento dei massimi esperti

Rapallo all'Enea per un depuratore

RAPALLO. L'amministrazione comunale di Rapallo ha chiesto al Dipartimento ambiente dell'Enea (Ente nazionale energia alternativa), una consulenza tecnica per conoscere nei dettagli le possibilità localizione di un eventuale impianto di depurazione fognario. Sono state chieste anche le ultime novità nel settore delle modifiche tecnologiche.

Rapallo potrebbe avere presto un depuratore. Attualmente i liquami della città vengono convogliati in centrale dove sono sminuzzati, in un impianto di «stacciatura», quindi avviati in mare attraverso una condotta lunga tre chilometri il terminale si apre ad una profondità 50 metri.

«Abbiamo chiesto una specifica consulenza all'Enea - spiega l'assessore ai lavori pubblici Arduino Maini - per essere aggiornati sulle ultime novità nel delicato campo della depurazione, ma anche in vista di prossime scadenze di legge. Ad esempio riteniamo necessario dotarci di uno studio progettuale aggiornato, così come vogliamo conoscere le possibilità di alla fase aggiuntiva della stacciatura, cioè la fase del pretrattamento dei liquami, che consente l'eliminazione degli oli e della sabbia».

L'Enea, dal canto suo, si dichiarata disponibile ad intervenire con i propri mezzi tecnici, precisando anche le ristiche dei dati necessari per ottimizzare lo studio. Rapallo non l'unico centro del Tigullio che scarica i liquami, pur dopo un primo intervento, direttamente in mare. Anche a Lavagna esiste un impianto pretrattamento, un rotostaccio, che sminuzza ogni cosa, ma lascia la sostanza chimicamente inalterata.

Chiavari ha invece un impianto depurazione che per anni ha forse zoppicato, specialmente nei periodi di «piena» in estate, ma ultimamente è stato rivisto e potenziato al punto che può raccogliere tranquillamente i liquami anche del Comune di Leivi.

[g. vi.]

Lo slavo accusato dell'omicidio di un'anziana a Chiavari si proclama innocente

Sciopero della fame dopo la sentenza

A Redzo Hodzic confermata la condanna a 24 anni

IMPERIA. Rifiuta cibo da giorni. La conferma della condanna a 24 anni per omicidio, ad opera dei giudici della Cassazione, ha spinto lo slavo Redzo Hodzic, anni, detenuto nel carcere d'Imperia, a urlare al mondo che lui non è un assassino con l'unica sua arma a disposizione: il digiuno. Lo sta aiutando don Tonino Suetta, il cappellano delle carceri, che ha preso contatti con un avvocato: l'obiettivo è quello chiedere la revisione del processo, il classico processo indiziario, simile ad esempio a quello che ha visto protagonista nelle settimane scorse l'ex legale Lorenzo Musso. Opposto l'esito: assolto il Musso in Appello, condannato Redzo Hodzic in Cassazione.

In entrambi i c'è donna sola, anziana, che è stata uccisa nel suo appartamento. Hodzic è accusato di aver ammazzato, strangolandola con un reggiseno, la vicina Francesca Mancini Ronzi, che abitava da sola a Chiavari, in via Devoto 55. L'episodio risale alla notte tra l'1 e 2 aprile '93 (tra le 3 e le cinque, stabilirà l'autopsia). La casa della pensionata si presentava perfettamente a posto, senza la minima traccia di effrazione. A terra solo i resti della lastrina di vetro del comodino, caduta forse durante la collutazione tra il killer e la donna. In bella vista, nell'ingresso, c'erano i contanti che sarebbero serviti a pagare la bolletta Enel, visibili nel cassetto del comò i gioielli. Niente stato toccato.

Per l'accusa, Hodzic avrebbe simulato l'omicidio a sfondo sessuale, denudando la vittima. Ma il movente è rimasto il furto. Questo perché un testimone, il signor Roncetti, ha dichiarato che la mattina successiva al delitto Hodzic sarebbe stato in possesso di una penna, un accendino e di un anello che forse erano appartenuti alla Mancini. Nessuno che l'abbia riconosciuti però. Inoltre, come emerge nei motivi d'appello presentati dai difensori di Hodzic, gli avvocati Vernazza e Pantano, la penna e l'accendino non sono sembrati compatibili con i due astucci vuoti trovati nell'appartamento dell'anziana.

Il bosniaco Redzo Hodzic, anni

Un altro indizio a carico bosniaco è la fuga, fuga che sarebbe avvenuta subito dopo il delitto. Hodzic, in preda ai fumi dell'alcol (la sera del primo aprile lo avevano visto uscire ubriaco dal bar De Filla), sarebbe andato a Genova, dai cognati. «Troppe contraddizioni - si legge ancora nella memoria difensiva. Era ubriaco o no? Se era ubriaco come ha fatto a fingere così bene uno stupro? Ammettiamo invece che fosse pienamente cosciente: perché allora perdere ogni lume dandosi a una insensata fuga a Genova, distante appena 30 km da Chiavari, non presso persone amiche presso gli odiati parenti, a cui ha regalato gli oggetti provento della presunta rapina?».

Hodzic si professa innocente. Una frase fatta che recita ogni recluso. Questa volta è diverso? Di sviste è piena la recente storia giudiziaria: «Non voglio entrare nel merito della questione - dice don Tonino - sono né un investigatore né un legale. Ma credo che giusto fare chiarezza, perlomeno spiegare a Hodzic i perché di quella condanna». Lui continua intanto a rifiutare di mangiare. E a chiedere che si cerchi il vero killer.

Vezzaro

L'opera sarà rappresentata anche al Sant'Agostino di Genova, contatti in corso con Verona e Sirmione

Chiavari celebra Elena Bono, si va in scena

Domani e martedì all'Auditorium con «Sogno e morte di Catullo»

CHIAVARI. Domani martedì all'auditorio di piazzale Francesco, alle ore 20.30, verrà messo in scena dalla associazione culturale «Lunaria», un testo della scrittrice e poetessa chiavarese, Elena Bono: «Sogno e morte di Catullo».

E' la prima volta, anche può sembrare un paradosso, che un lavoro della scrittrice chiavarese, è autentica voce della poesia contemporanea, messo in scena nella sua città. Chiavari è stata preceduta anche da Cogorno che, con la collaborazione dei «Sestieri di Lavagna», ha messo in scena uno spettacolo, sulla fi di Andrea Doria, nel suggestivo scenario della piazzetta antistante la basilica dei Fieschi.

Chiavari quindi, ed è ora in tempo, vuole la cittadina, non solo la rappresentazione di domani e martedì, ma intende portare l'opera di Elena Bono, sempre sotto l'egida della amministrazione comunale, a Genova all'auditorio S. Agostino, il 27-28 aprile.

Non solo: stati avviati contatti per rappresentazioni a Verona e a Sirmione. «Possiamo dire di un profeta in patria», ha detto l'assessore Rombolini nella conferenza stampa presentazione e il collega di giunta, Baccino, gli ha fatto eco: «Questo evento è chiaro di un dovuto recupero per la stima e l'affetto che dobbiamo alla nostra illustre concittadina».

Anche le scuole medie e superiori chiavaresi, sono coinvolte per la messa in del lusto: gli studenti dell'Istituto d'Arte hanno preparato una serie di bozzetti, per il manifesto, che esposti nella piazza davanti all'ingresso dell'auditorio. Il testo di Elena Bono, presenta il percorso finale della vita del giovane Catullo, poeta, cantore dell'amore della politica dell'epoca repubblicana. La vicenda scenica prende l'avvio visita di Cesare ad un Catullo moribondo che, alternando il alla veglia,, rivive in gno personaggi della sua vita della sua arte: il fratello Manlio, l'amata Lesbia, il giovanetto. Lo spettacolo riflette l'alone onirico di cui il è pervaso, con immagini scenografiche in continuo movimento e trasformazione, grazie all'uso proiezioni, maschere e tecniche movimento che ricordano il cinema surreale.

La scrittrice Elena Bono

Prendono parte allo spettacolo, gli attori: Andrea Nicolini nella parte di Valerio Catullo; Riccardo Croci sarà Giulio Cesare; Anna Nicora, la balia; Roberto Baldassari, nella doppia veste giardiniere e dio Mercurio giovinetto; Fabrizio Lo Presti, il fratello Manlio; Clara Costanzo, Lesbia; Ivan Sirì è il dio della gia. Musiche di Alessio Panni e Giorgio Neri, i costumi di Annalisa Roggieri, le ne di Giorgio Panni. La regia di Daniela Ardini.

[g. vi.]

Otto abitanti su dieci non vogliono altri palazzi nella zona collinare

Pegli: uno stop al porto petroli

Milletrecento risposte al questionario sul quartiere

GENOVA. Un quartiere senza polo petrolchimico, senza porto petroli e dove non crescano più in collina. E' la sentenza un migliaio di abitanti di Pegli che hanno risposto alle otto domande del questionario distribuito settimane scorse dall'omonimo comitato. All'appello hanno risposto 1336 persone: larghissima maggioranza (74%) per il trasferimento del Polo petrolchimico e per l'allontanamento del porto petroli (80%). Solo una piccola minoranza (12%) ritiene sufficienti una serie di misure di sicurezza intorno al Polo petrolchimico il 14% degli intervistati si auspica la sua totale dismissione.

Otto abitanti su dieci chiedono anche di evitare nuovi diamenti abitativi in collina, ma i pegliesi vogliono anche razioni sulle realizzazione del porticciolo turistico (53%). Una parte dei genovesi (45%) preferi che si fermassero le banchine del Vte mentre quasi la metà degli intervistati vorrebbe che venissero definitivamente chiuse le cave in Valvoranna. Gli altri affrontati nel questionario riguardano la viabilità e la cultura: più del 50 per cento degli abitanti attende il completamento della bretella ferroviaria per poter utilizzare il vecchio tracciato per la linea metropolitana.

Sensibilissimi ai temi legati alla viabilità e all'ambiente il 42% degli abitanti si augura che l'autostrada venga deviata verso monte per poter utilizzare quella attuale come superstrada. I parcheggi, invece, devono realizzati senza provocare impatti ambientali e, compatibilmente con i costi, nel sottosuolo.

La mancanza di una biblioteca nel quartiere, invece, non rappresenta un problema rispetto ad altre emergenze: meglio pensare ad un pronto soccorso, polo sanitario e ambulatoriale che garantisca assistenza questionario era stato inviato dai rappresentanti del Comitato per la tutela di Pegli a diecimila residenti ma hanno risposto con maggiore entusiasmo le famiglie che abitano nel quartiere Giardino, sul lungomare e via Martiri della Libertà.

Più debole la risposta che è arrivata dalle comunità della Valvarenna e da Multedo. La maggior parte delle risposte (40%) è arrivata dai pensionati, dalle casalinghe (18%) e dagli impiegati (13%). Solo una piccolissima parte di ragazzi (4%) ha accolto l'appello lanciato dal Comitato. Ma per il comitato questo sondaggio rappresenta un altro segnale importante per dimostrare ancora una volta l'incompatibilità di precise strutture produttive nel quartiere.

Mariacristina Cambri

Il fenomeno angoscia molti imprenditori, soprattutto del settore turistico

Usura, uno spettro sul Savonese

Torna l'allarme dopo il caso dell'albergatore di Alassio che ha avuto un miliardo da uno strozzino
I responsabili delle categorie: «Difficile avere notizie sicure perché la paura fa tacere». Casi di suicidio

ALASSIO. Il film di Ricky Tognazzi, «Vite strozzate», drammatica denuncia del mondo sotterraneo dell'usura, è arrivato anche sugli schermi delle Riviera. Ma, accanto alla finzione cinematografica, sia pure come un'inchiesta, purtroppo c'è la triste realtà dei cravattari.

E la notizia che ad Alassio un albergatore ha chiesto e ottenuto un miliardo da un prestasoldi del calibro di Adolfo Priotti, piemontese che pubblicamente si vanta di svolgere una simile, sciagurata attività, ha la sensibilità degli operatori e in particolare di quelli del settore turistico.

«Come associazione non sappiamo di nessuno dei nostri colleghi che abbia dovuto ricorrere all'usura per andare avanti. Questo però non significa che non ci sia, vuol semplicemente dire che è un problema venuto alla luce», commenta Enrico Mantellassi, presidente dell'associazione albergatori di Alassio. Il quale aggiunge: «Certo, problemi di liquidità ne abbiamo un po' tutti. Entro il 2000 le strutture alberghiere devono adeguarsi a europee molto e, da un punto di vista tecnico, costose. Quasi tutti, però, hanno fatto ricorso al credito bancario anche se sarebbe auspicabile qualche finanziamento statale. Se qualcuno si è rivolto al mondo dell'usura è sicuramente pazzo: è coprire con difficoltà un prestito agevolato, figurarsi un debito a tassi da capogiro».

Angelo Marchiano, presidente regionale degli albergatori, Mario Saccone dell'Ascom ed Enrico Mantellassi

Angelo Marchiano, presidente regionale degli albergatori, è da anni in prima fila per chiedere maggiori interventi finanziari statali. «Siamo una delle poche categorie che da questo punto di vista non ha agevolazioni. Speriamo che almeno con il Giubileo e la prevista ondata di turisti che in quell'occasione giungeranno in Italia, qualche cosa si muova anche per noi. A proposito dell'usura, almeno a livello ufficiale, non risulta che vi siano colleghi in mano agli strozzini. Ma attenzione: si tratta un fenomeno sommerso, chi cade nella trappola degli usurai difficilmente ha il coraggio di denunciare la sua situazione, un po' per paura, un po' per vergogna. C'è da dire, però, che la gran parte degli albergatori savonesi sono fortunatamente proprietari dei muri dei loro alberghi, hanno insomma del capitale per poter ottenere fiducia dalle banche», spiega Marchiano.

E proprio contro gli istituti di credito, non tutti molti, si scaglia Mario Saccone, presidente dell'Ascom Albenga e della Faita regionale. «L'usura esiste, inutile negarlo, ma spesso nasce da un comportamento poco corretto da parte di alcune banche. Ve ne sono alcune sensibili al problema e che non approfittano dell'operatore in difficoltà, altre invece danno l'impressione di volerlo spingere nelle mani degli strozzini. Anche per qui ad Albenga, assieme alle altre categorie economiche, stiamo lavorando per costituire una banca di credito cooperativo», spiega. E aggiunge: «Che ci operatori vittime degli strozzini purtroppo è una realtà. Devo dire, però, che il problema sembra essere diventato minore rispetto a qualche mese fa. Tra i commercianti se parlava di più, allarme, sino allo scorso autunno. Adesso sembra quasi che il fenomeno si sia ridimensionato. Ma non vorrei che, trattandosi di un problema nascosto per vergogna, il non parlarne sia un per occultarlo».

Di certo, c'è il fatto che proprio per l'usura almeno due persone sono morte negli ultimi in Riviera, una stroncata da infarto dovuto allo stress della richiesta di continui pagamenti, un'altra suicida con un colpo di pistola. E anche a Savona, in passato alcuni commercianti hanno scelto di togliersi la vita per fuggire i debiti che avevano accumulato gli strozzini.

Vicende drammatiche che, più delle statistiche, fanno purtroppo meditare sulle tristezze e attività sommerse ma sempre in agguato, pronte a speculare sulle difficoltà dell'economia savonese.

Andora: vi è relegato dai genitori

Malato di Aids vive in garage

ANDORA. La palazzina è di quelle costruite negli Anni 60 e 70 in Riviera, quattro piani di scende diventate, con il tempo, il centro urbano di Andora. Dentro ci abitano in estate i turisti ma, in molti alloggi, hanno fissato la residenza famiglie che hanno scelto di vivere in Riviera. Via Doria è delle vie principali della nuova Andora, città che trent'anni dall'entroterra si è... avvicinata alla costa in virtù di uno sviluppo edilizio troppe regole. Al civico 59 vive la famiglia di Giuseppe Cuffaro, immigrata dalla Sicilia con il boom dell'edilizia. E nel garage dell'alloggio, da qualche tempo, vive Calogero Cuffaro, 34 anni, quarantacinque di peso per colpa di una malattia che non lascia scampo, l'Aids.

Calogero (che proprio ieri mattina ha lasciato Andora per un viaggio in Sicilia) nel garage di via Doria ci vive malvolentieri. Preferirebbe salire nell'appartamento con genitori e fratelli. purtroppo l'ignoranza è una brutta cosa. La è piccola, noi siamo in molti, lo spazio basta per tutti. E poi hanno paura di toccarmi, paura di ammalarsi se c'è un contatto fisico», racconta con la tristezza negli occhi. Impossibile sapere come ha contratto il virus.

Ad Andora, si parla di compagnie sbagliate, forse di eroina, forse di una ragazza contagiata. Ma il «come», per lui e per gli altri, non ha importanza. Piuttosto conta la mancanza di strutture, cure, affetto. «E' questo che mi sta uccidendo, più che la malattia in sé», dice con un velo acquoso che scende sugli occhi.

Vivere in un garage. «Un posto fatto per le auto, le moto, al limite il ripostiglio dove mettere le cose che non molto in Non è certo un posto per un cristiano. Io ci sto ogni volta che esco dall'ospedale. Non che in condizione di ricovero, anche se sei malato di Aids, si bene. Vado all'ospedale perché con le cure mi rimettono in forma, per quanto possibile, e riesco a stare fuori per qualche settimana. Ma stare fuori significa anche stare male, non fisicamente ma moralmente. La gente lo sa che l'Aids, io poi l'ho mai nascosto, e ti evita», continua Calogero.

Per mangiare, quando non è ricoverato, Calogero sale in dei suoi. Ha il «suo» piatto, il bicchiere, una pastasciutta non gli viene negata.

Ma tutto vero quello che l'uomo racconta? Al telefono dei genitori, risponde voce gentile con forte accento meridionale. Ma, appena l'interlocutore capisce che all'altro capo del filo c'è un giornalista, lascia spazio alla conversazione e riaggancia. D'altra parte, Calogero, dal canto suo, vorrebbe - tutto sommato - poco: una casa vera, un letto vero e, ma questo non lo dice anche si capisce, un po' d'affetto.

Massimo Boero

Ricorre il 460° anniversario dell'apparizione della Madonna di Misericordia

Domani la festa patronale di Savona

Dopo la processione guidata dal vescovo e dal sindaco, al Santuario il presule genovese celebrerà la messa
Appuntamenti musicali fin da stasera. Aperti negozi ed esercizi pubblici, chiusi scuole ed enti locali

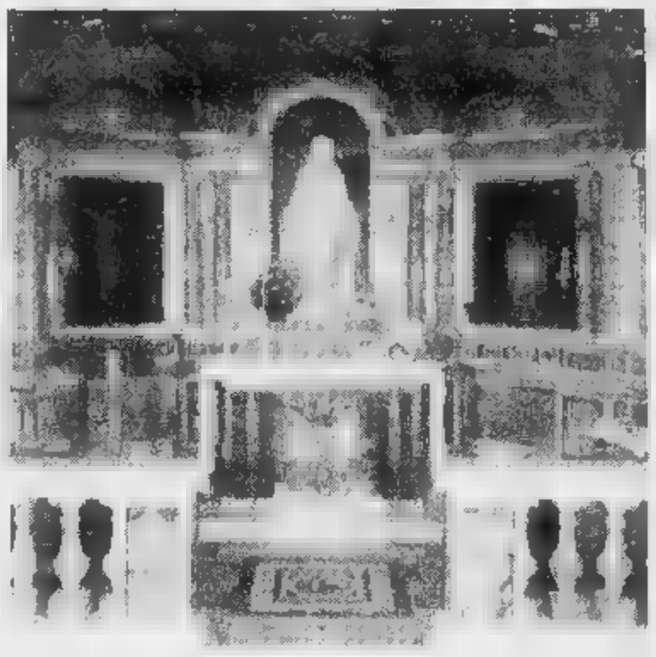

L'interno della basilica del Santuario che venne eretta sul luogo dell'apparizione

SAVONA. Domani, Savona festeggia il 460° anniversario dell'apparizione della Madonna di Misericordia. L'arcivescovo di Genova, Dionigi Tettamanzi, celebrerà la Messa alla basilica del Santuario alle 9,30, al termine della processione religiosa prenderanno parte migliaia di savonesi che sarà guidata dal vescovo Dante Lafranconi e dal sindaco Gervasio. Questa sera alle 21 nella piazzetta della Maddalena è previsto inoltre il tradizionale appuntamento con la banda «Forzano» diretto dal maestro Roberto Scebba. Domani sera, invece, sempre nel centro storico, saranno protagonisti i musicisti della da Sant'Ambrogio di Legino.

Tra gli appuntamenti musicali, da sottolineare il recital dell'organista francese Marie Claire Alain in duomo.

Quest'anno la festa patronale sarà caratterizzata inoltre da un'insolita vivacità delle attività commerciali. Gli ambulanti hanno infatti annunciato che in piazza del Popolo domani si svolgerà regolarmente il mercato del lunedì. Il Comune ha deciso anche di autorizzare l'apertura di negozi e pubblici esercizi in deroga al regolamento sul commercio. Usufruirà sicuramente di questa opportunità il centro commerciale «Gabbiano». I dirigenti della Coop hanno previsto proprio per domani un forte afflusso di visitatori da tutta la provincia. L'ipermercato resterà aperto dalle 14,30 alle 21.

Tra i commercianti savonesi, intanto, è in corso il solito dibattito. Mentre il presidente dell'Ascom, Alessandro Meraviglia ha ricordato l'importanza di «santificare le feste religiose», molti negozianti hanno annunciato che terranno aperto almeno al pomeriggio. Le banche effettueranno orario ridotto, con apertura solo sino alle 11,40. Saranno chiuse le scuole e gli enti locali. Saranno invece al lavoro gli impiegati degli uffici decentrati dello Stato.

Ieri, intanto, la Compagnia Balstrocchi ha consegnato agli anziani del Santuario proiettore per la sala del ricovero. [a. b.]

Villa Alfieri
MEDICAL HOTEL
CENTRO DI SOGGIORNO PER LA TERZA ETÀ
CONVALESCENZE FISICO-RIABILITATIVE
CALICE LIGURE
4 km. da Finale Ligure - tel. 019/65440
Comfort, professionalità, qualificazione degli operatori la massima attenzione per i profili medico-sanitari: preziose soluzioni per tranquilli soggiorni all'insegna del relax.
SOGGIORNI BREVI, LUNGHI E PERMANENTI

1975 continua la Stampa
tutto LA STAMPA Compact
NUMERO VERDE 1678 - 02005

REGIONE LIGURIA
LA PROVINCIA DI SAVONA CON IL PATROCINIO DEL COMUNE DI FINALE LIGURE REALIZZA IL PROGETTO SPERIMENTALE "TERRITORIO IN CRESCITA" PER LA ZONA DEL FINALESE IN COLLABORAZIONE CON L'IS.FOR.COOP E L'ENTE SCUOLA EDILE DI SAVONA
PROVINCIA DI SAVONA

IS.FOR.COOP
Nell'ambito del programma operativo obiettivo 3 P.I. P.Q. 4.3 - anno 1995 - viene organizzato da IS.FOR.COOP, presso i locali del Comune di Finale Ligure, un corso professionale per:
ANIMATORE/ASSISTENTE PER LO SPORT ED IL TEMPO LIBERO
DESTINATARI: n. 15 diplomati disoccupati di età inferiore a 25 anni
REQUISITI: Diploma Scuola Media Superiore o qualifica professionale integrata da almeno due anni di esperienza lavorativa iscrizione all'Ufficio Collocamento
DURATA: n° 1000 ore di cui 292 ore di stage
QUALIFICA RILASCIATA: ANIMATORE TURISTICO
I moduli per la domanda di iscrizione potranno essere ritirati dagli interessati presso IS.FOR.COOP, Via Ponzone 5 Savona (tel. 019/810610 - 825834), dalle ore 9,30 alle ore 12,30 e dalle ore 15,00 alle ore 17,00 e riconsegnati nella stessa sede entro e non oltre le ore 12,00 dell'1/4/1996.
I candidati per essere ammessi al corso dovranno sostenere apposite prove attitudinali ed in tale sede saranno verificati i requisiti soggettivi per la partecipazione al corso.

ENTE SCUOLA EDILE DI SAVONA
Nell'ambito del programma operativo obiettivo 1 P.I. 4 P.Q. 4.3 - anno 1995 - viene organizzato dall'Ente Scuola Edile, presso i locali del Comune di Finale Ligure, un professionale per:
RECUPERO DI BENI AMBIENTALI - RESTAURO DI COMPONENTI DECORATIVI
DESTINATARI: n° 15 diplomati disoccupati di età inferiore a 25 anni
REQUISITI: Diploma Scuola Media Superiore (con priorità per l'indirizzo artistico) Iscrizione all'Ufficio Collocamento
DURATA: n° 1000 ore di cui 200 ore di stage
QUALIFICA RILASCIATA: DECORATORE DI FACCIATE
I moduli per la domanda di iscrizione potranno ritirati dagli interessati presso l'Ente Scuola Edile Via Molinero Legino Savona (tel. 019/862992 - 862211), dalle ore 8,30 alle 12,30 (dal Lunedì al Venerdì) e riconsegnati nella stessa sede entro e non oltre le 12,00 dell'1/4/1996.
I candidati per essere ammessi al corso dovranno sostenere apposite prove attitudinali ed in tale sede verificati i requisiti soggettivi per la partecipazione al corso.
FONDO SOCIALE EUROPEO
MINISTERO DEL LAVORO E DELLA PREVIDENZA SOCIALE
REGIONE LIGURIA

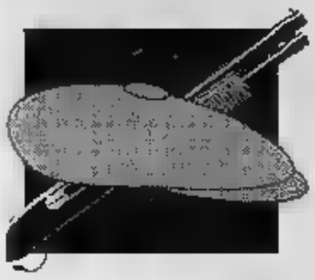

Si apre domani in tribunale il più grande processo in Riviera alla criminalità organizzata

Sanremo, alla sbarra l'«onorata società»

Da ricostruire dieci anni di attività della 'ndrangheta

SANREMO. L'«onorata società» alla sbarra. Si apre domani, davanti al tribunale di Sanremo, il maxi-processo alla cosca della 'ndrangheta calabrese che operava a Ventimiglia e in altri centri della Riviera nell'ambito del traffico di sostanze stupefacenti e di armi, il controllo delle attività economiche attraverso le estorsioni ed una serie di pesanti influenze a livello politico. Ed è un impianto accusatorio preciso quello elaborato dalla Direzione distrettuale antimafia di Genova che con il supporto delle indagini di polizia giudiziaria e le dichiarazioni di molti pentiti nacque due anni fa, con il blitz «Colpo della strega», a stroncare ogni attività illecita nella città di confine. Le persone accusate di associazione a delinquere di stampo mafioso sono 36. Per la Riviera si tratta del più grande processo alla criminalità organizzata mai istituito. Davanti alla corte presieduta da Aldo Bochicchio verranno riscostruiti più di dieci anni di attività illecite con traffici di eroina, cocaina, hashish ed ecstasy per decine di chili, tentati omicidi, protezione di latitanti e altro ancora. Il tutto avveniva, per il bene della «famiglia», o meglio del «Locale» (come viene chiamata in gergo la cellula di influenza della cosca). Una vicenda di complicità incrociate e rivalità esasperate, con vecchi e nuovi «boss» che tutto sapevano e regolavano e che, soprattutto, erano riusciti ad eliminare ogni contrasto e instaurare rapporti di reciproco interesse con la realtà sanremese della «banda dei napoletani».

Il gup di Genova Roberto Fucigna che più di un anno fa aveva disposto il rinvio a giudizio aveva accolto le ipotesi della pubblica accusa secondo le quali in provincia di Imperia l'infiltrazione delle cosche è stata capillare e il Ponente è stato terreno fertile per la loro opera di intrusione nel territorio ed un controllo delle attività criminose. Il tutto, alla fine degli Anni 70, avvenne senza destare il sospetto nelle forze dell'ordine, in modo discreto e «indolore», su due livelli: quello illegale, sottostante, e quello legale di copertura, dietro al fenomeno dell'emigrazione di tanti lavoratori calabresi onesti. Gli unici episodi eclatanti, i sequestri di persona (quelli di Marco Balboni e di Claudio Mazzocco) furono soltanto parentesi per un «clan» che aveva puntato tutto su estorsioni, rapine, traffico di armi, violenza a persone, riciclaggio e sostanze stupefacenti. E dalle indagini è emerso il collegamento tra il «Locale» di Ventimiglia e le altre cosche calabresi con «affari» in materia di droga e soprattutto le protezioni dei latitanti che cercavano di espatriare in Francia. Una connivenza importante, coperture garantite dalla forza dell'intimidazione e dall'omertà.

il magistrato che ha svolto le indagini non ha sottovalutato l'aspetto sociale e i collegamenti con gli ambienti della politica che, attraverso gli appoggi in campagna elettorale, avrebbero garantito di «favori» in relazione a licenze, assunzioni, omissioni di controlli, appoggi economici, appalti e concessioni. Insomma, un quadro intricato nel quale non mancherebbero «riti di iniziazione», vertici segreti e altro ancora.

Anche questo processo, inoltre, avrà come principali protagonisti i collaboratori di giustizia. Ne chiamati a testimoniare in aula una decina. Sono loro, in modo particolare, ad aver svelato il traffico ingente stupefacenti, chili e chili di droga provenienti dall'Olanda, dalla Spagna e dal Sud America che avrebbero permeaso all'organizzazione finanziare tutte le sue innumerevoli attività. I tentati omicidi in questione, infine, sono quello di Piero Racca, del quale è accusato Mario Capello, avvenuto a Sanremo il primo novembre del '91, e quello di Raffale Falleti, il 10 febbraio dell'82, del quale sono considerati mandanti, in concorso, Carmelo Zito, Salvatore Asciutto, Santo Alampi e Paolo Morgana.

L'udienza di domani vedrà ancora volta il tribunale «blindato» con decine di agenti di polizia e carabinieri a presidiare l'aula e il Palazzo di Giustizia. L'alto numero degli imputati detenuti è il motivo principale dello schieramento di forze che è stato annunciato a garanzia del processo. E mentre a Sanremo si apre il procedimento contro la 'ndrangheta di Ventimiglia c'è preoccupazione per chi ha sostituito adesso i presunti «boss» di allora. La città confine continua infatti ad essere crocevia della droga, una realtà difficile per le forze dell'ordine dove poco quattro mesi fa è avvenuto un omicidio rimasto ancora misterioso.

Giulio

Maurizio Chiappa, 40 anni, di Dolceacqua, al momento dell'arresto

Gli accusati sono trentasei

Tra le diverse imputazioni anche il traffico di armi e droga

VENTIMIGLIA. Sono trentasei le persone accusate di associazione a delinquere di stampo mafioso nell'ambito dell'inchiesta della Dda che ha portato all'individuazione del «Locale» della 'ndrangheta nella città di confine, un'organizzazione articolata e coordinata con diramazioni sul territorio fino a Riva Ligure e Taggia. Un'accusa pesante, quella dell'articolo 416/bis, legata al vincolo associativo che avrebbe regolato l'attività dei singoli componenti e ad una serie di altri reati come la detenzione e il traffico di armi e di sostanze stupefacenti.

Questi, i nomi degli imputati, tutti residenti a Ventimiglia, Sanremo e in altri centri del Ponente, attesi in tribunale: Francesco Marcianò, anni, via Tenda, Ventimiglia; Giuseppe Scarfone, 72 anni, via De Amicis, Ventimiglia; Ernesto Morabito, 86 anni, via Cavour, Ventimiglia; Antonio Palamara, 56 anni, di Ventimiglia; Michele Condoluci, 56 anni, corso Mazzini, Sanremo; Antonio Galimi, 44 anni, Ventimiglia; Giuseppe Calabrò, 46 anni, Ventimiglia; Francesco Calabrò, 39 anni, Ventimiglia; Salvatore Papandrea, 50 anni, Ventimiglia; Bruno Aricò, anni, Ventimiglia; Domenico Carlino, 37 anni, Ventimiglia; Giuseppe Carlino, 42 anni, Ventimiglia; Roberto Cima, 38 anni, di Ventimiglia; Maurizio Chiappa, 40 anni, via Dante, Dolceacqua; Salvatore La Rosa, 39 anni, Sanremo; Carmelo Zito, 34 anni, Ventimiglia; Salvatore Asciutto, anni, via due Fontane, Taurianova; Rodolfo Mafodda, 39 anni, di Taggia; Mario Mafodda, 37 anni, di Taggia; Vincenzo La Rosa, 44 anni, di Ventimiglia; Mario Capello, anni, di Taggia; Roberto Ferro, 39 anni, di Taggia; Domenico Stellitano, 61 anni, di Taggia; Arcangelo Stellitano, 43 anni, di Taggia; Giuseppe Cristiano, 26 anni, Melito Porto Salvo; Pasquale Lantini, 37 anni, Sanremo; Francesco Gallucci, anni, via Lamarmora, Sanremo; Antonio Raguseo, 37 anni, Sanremo; Giuseppe Amidei, 26 anni, Vallecrosia; Vincenzo Sergi, 34 anni, Vallecrosia; Antonio Lucà, anni, via De Gasperi, Riva Ligure; Salvatore Sacca, 2 anni, Ventimiglia; Paolo Morgana, 34 anni, Sanremo; Antonino Mollica, 34 anni, Sanremo; Domenico Mollica, anni, piazza Doria, Taggia. Tre gli imputati di altri reati. Si tratta di Gianfranco Repetto, 36 anni, di Sanremo; Giuseppe Rinaldi, 49 anni, di Sanremo, e Roberto Varaia, 33 anni, di Guarene (Cuneo).

[g. ga.]

Antonio Palamara, 56 anni

Attentato ha distrutto il «MacMahon», uno dei più lussuosi ristoranti di Nizza

Costa Azzurra, il racket torna a colpire

Le fiamme hanno distrutto l'arredo. Il ritrovamento di una tanica conferma l'ipotesi del dolo
Il direttore nega però di aver ricevuto richieste di danaro. I precedenti nella zona della stazione

NIZZA. Il racket è tornato a colpire sulla Costa Azzurra. L'ultimo attentato, venerdì notte, ha distrutto il «Mac Mahon», uno dei più lussuosi ristoranti che si trovano nella zona vecchia di Nizza. Le fiamme hanno devastato il locale di Rue Jean Jaures, facendo scempio degli stucchi e dei velluti che costituivano l'arredo, un po' retrò, del «Mac Mahon». Le fiamme sono divampate intorno alle 2 quando ormai l'ultimo cliente aveva lasciato il locale da un paio d'ore. «Incendio doloso» hanno decretato polizia e vigili del fuoco. La prova sarebbe stata trovata all'interno della cucina: una tanica semicarbonizzata con ancora pesanti tracce di benzina.

E' la seconda volta che il «Mac Mahon» deve fare i conti con il fuoco. Un attentato l'aveva raso al suolo quindici anni fa: era il 1° luglio 1980. In quell'occasione, però, non si trattato del racket bensì della vendetta di un cameriere licenziato.

I gendarmi indagano sul racket

Il «Mac Mahon» è uno dei ristoranti di lusso maggiormente frequentato dalla clientela italiana. Fra le sue specialità i plateaux di frutti di mare, garantiti freschi tutto l'anno. Nonostante il cambio della valuta sfavorevole agli italiani, il locale non ha risentito, come molti altri di Nizza e dell'intera Costa Azzurra, della crisi.

Chi ha dato fuoco al «Mac Mahon»? L'interrogativo, per ora, non trova risposta. Escluso, dalla presenza della tanica, l'incendio accidentale restano due ipotesi: la vendetta e il racket. La prima non troverebbe molti riscontri fra gli investigatori anche recentemente il proprietario del locale aveva avuto nuovi problemi con un altro dipendente. Resta l'ipotesi dell'estorsione. Un avvertimento per intimorire altri esercenti o la punizione per il rifiuto a pagare il «pizzo».

Il direttore del locale, Pierre Yves Gamus, ha detto di non avere ricevuto minacce richieste di denaro. «Quando ho chiuso il locale, verso mezzanotte e mezzo, non ho notato nulla di anormale». Per Gamus è trattato di un incendio causato da un corto circuito da un fornello della cucina dimenticato aperto. Una supposizione smentita mattina successiva dagli agenti della Brigata criminale della polizia di Nizza che, durante un'ispezione, hanno rilevato forti tracce idrocarburi.

Era da più di un anno che Nizza non veniva da attentati dopo la lunga serie che aveva caratterizzato le notti della «Côte» nello scorso mese di febbraio. In quell'occasione erano state piazzate delle bombe sulla porta di quattro ristoranti della zona della stazione ferroviaria di Nizza centro. Quattro locali gestiti da immigrati del Nord Africa. Piccole bombe, danni modesti e un'ipotesi inquietante: attentati di matrice razzista.

Diverso il discorso per il «Mac Mahon». Quasi certamente si è trattato di racket. Ma con quali origini? Si ipotizzano due soluzioni: italiani e corsi. Più probabile la prima. La malavita organizzata napoletana ha trovato un terreno fertile in tutta la Costa Azzurra dove tracce della presenza della si intravvedono lungo l'intero litorale, da Mentone fino a Marsiglia. **[p. p. m.]**

Caso Castellino, prima udienza in pretura

Imprenditore nei guai per le fatture false

IMPERIA. Per farsi concedere prestiti ha emesso fatture false, con cui ha documentato incassi fantasma. Le ha girate alla banca, la quale, in teoria, avrebbe dovuto incassare le somme. L'istituto ha aperto allora i cordoni della borsa. Salvo accorgersi di avere in mano niente altro che carta straccia. Queste le accuse mosse a Francesco Castellino, 59 anni, residente a Diano Marina in frazione Gorleri, ed ex amministratore della società di elettrodomestici Castellino & Solmar d'Imperia, che aveva negozi in tutto la regione. Il trucco delle fatture gli avrebbe consentito allungare l'agonia dell'azienda, che di lì a poco - siamo nel dicembre del '93 - sarebbe fallita con debiti per 66 miliardi. Poi è stata rilevata da un gruppo pugliese, che ha mantenuto il marchio Castellino e ha salvato dal licenziamento metà del personale.

Un episodio della passata (e tormentata) vicenda societaria approderà domani in pretura. Castellino in questo caso è sospettato di aver emesso fatture false a carico della Standa per mezzo miliardo di lire. Con quelle si era presentato al direttore della banca Passadore, in via Bonfante a Oneglia, a cui aveva domandato un prestito. E come garanzia aveva consegnato i certificati fantasma. Ad Agostino Passadore aveva fatto credere che la Standa avrebbe pagato le forniture in tempi brevi e che, sempre in tempi brevi, il denaro prestato sarebbe stato restituito. Un particolare avrebbe dovuto insospettire i dirigenti dell'istituto di credito: Castellino non voleva che si avvertisse la Standa. Invece è prassi informare il debitore nel caso questi passi di mano.

E' probabile comunque che il processo non si concluda in pretura. Il fascicolo potrebbe essere aggiunto a quello, già corposo, di cui si occupa il sostituto procuratore Bruno Novella, che ha indagato Castellino e il socio Leonardo Sciolli per bancarotta fraudolenta. Il pm del Tribunale è in attesa delle perizie affidate al commercialista Franco Garibotti. **[m. v.]**

Sanremo: avvistato da una donna sul litorale di corso Imperatrice in avanzato stato di decomposizione

Un delfino morto trovato sulla spiaggia

L'esemplare di oltre 150 chili forse intrappolato da una rete pelagica

Vigili e volontari del Centro di protezione dei cetacei accanto al delfino

SANREMO. Un delfino senza vita è stato rinvenuto ieri mattina nello specchio acqueo davanti alla spiagge di corso Imperatrice. Il cetaceo, già in avanzato stato di decomposizione, è stato avvistato da una donna che intorno alle sette aveva raggiunto i giardini del lungomare Vittorio Emanuele II per una passeggiata con il cane. L'allarme, scattato giro di pochi minuti, ha visto convergere sull'arenile gli uomini della Capitaneria e la polizia municipale ma un controllo, nell'acqua alta poco più di un metro, ha permesso di accertare che per il mammifero marino non c'era purtroppo più nulla da fare. La salma è stata così portata a terra soltanto in un secondo momento, con l'arrivo dei Vigili del fuoco, è stata trasportata in una cella frigorifera dove nei prossimi giorni verranno effettuati una serie di controlli per sapere qual è stata la causa della morte.

Il delfino, appartenente alla varietà «stenella» che abita in modo stanziale nel Mar Ligure, era un esemplare adulto del peso di oltre 150 chili. I veterinari e i volontari del Centro di protezione dei cetacei di Portosole, non hanno notato ferite particolari. Il timore, comunque, è che il mammifero marino possa essere morto in un modo orribile rimanendo intrappolato in una rete pelagica morendo così affogato. I pescatori l'avrebbero quindi gettato in mare una volta raccolte le reti e la carcassa senza vita sarebbe stata trasportata verso la costa dalle correnti. Un'altra ipotesi da non escludere è quella dell'urto violento con un'imbarcazione da diporto, magari la notte. Il veterinario non ha inoltre escluso che il delfino possa aver ingerito qualche rifiuto galleggiante come un sacchetto di plastica. **[g. ga.]**

CONCORSO GASTRONOMICO

Premiato l'Istituto alberghiero di Arma

Prestigioso successo dell'Istituto professionale alberghiero di Arma di Taggia al primo concorso nazionale gastronomico svoltosi a Omegna, sul Lago d'Orta riservato alle scuole italiane del settore. Gli alunni della preside Umidia Nardone e dei docenti Bruno Guido e Bruno Guasco hanno infatti ottenuto il primo posto assoluto presentando un «Parfait di salmone del mediterraneo all'extravergine taggiasco». Nella foto: la premiazione

Alla ricerca del tempo perduto con la testimonianza di Céleste Albaret

Baricco e Proust a Sant'Agostino

Doppio debutto domani sera alla Tosse: alla sala Trionfo Lella Costa propone «Stanca di guerra»
All'Agorà in scena i ricordi della governante dello scrittore: aneddoti e confidenze di tutti [redacted] giorni

GENOVA. Le «prime» teatrali non arrivano mai sole alla Tosse, ormai multisala a tutti gli effetti, [redacted] anche domani [redacted] il cartellone ne prevede ben due, sia pure [redacted] orari differenziati.

Alla Sala Aldo Trionfo, alle 20,45, arriva Lella Costa con lo spettacolo «Stanca di guerra», scritto, in gran parte, pare, via fax, con Alessandro Baricco e altri autori, fra cui Sergio Ferrentino, Massimo Cirri, con la collaborazione di Piergiorgio Paterlini e Bruno Agostini.

La regia è di Gabriele Vacis, [redacted] di punta della nuova drammaturgia italiana, tra i fondatori del Teatro Settimo di Torino.

Nel suo monologo, Lella Costa - lo dice il titolo stesso - parlerà di guerra, ma [redacted] un «taglio» particolare, una guerra senza aggettivi e complementi, una guerra con la G maiuscola, vera, reale. Quella che l'unico modo per farla diventare anche nostra è di provare a raccontarla, come fosse una favola, una leggenda, un mito.

Spiega Alessandro Baricco: «I fatti diventano tuoi o quando ti schiantano la vita, direttamente, [redacted] quando qualcuno te [redacted] compone [redacted] un racconto e te li spedisce in testa. Il racconto, e non l'informazione, ti rende padrone della tua storia».

Questo è quanto mandano [redacted] dire Lella Costa e i suoi amici, ma in due ore di show la bravissima attrice, affronterà tanti altri argomenti, rapporti di coppia compresi.

Lella Costa è la protagonista di «Stanca di guerra», in scena alla Sala Aldo Trionfo

Sempre domani sera, alle 22,15, nell'Agorà del Sant'Agostino, debutto de «Il caffè del signor Proust», un allestimento della compagnia dell'Albero Società Teatrale, liberamente ispirato a «Monsieur Proust» di Céleste Albaret, scritto da Lorenzo Salveti.

Quando Marcel Proust morì nel 1922, Céleste Albaret, che gli era stata accanto nei suoi ultimi anni, si ritirò in silenzio. Governante devota e inseparabile, Céleste divise [redacted] il grande scrittore gli anni più significativi della sua vita.

Ore e ore trascorse ad assisterlo anche al tavolo di lavoro, notti interminabili [redacted] raccogliere le sue confidenze, ad ascoltare i suoi racconti.

Per cinquant'anni, la donna non volle parlare di questo [redacted] rapporto con Proust. Soltanto a [redacted] anni Céleste Albaret decise di dar voce ai tanti ricordi che affioravano ogni giorno nella sua mente, scrivendo un formidabile libro sul grande scrittore.

Così facendo, come sottoli[redacted]o gli autori dello spettacolo in [redacted] alla Tosse, ci ha offerto l'irripetibile occasione di entrare in casa Proust dalla porta della cucina, alla ricerca [redacted] tempo perduto tra un caffè e una madeleinetta.

E sul palcoscenico della sala Agorà, molto adatto alla struttura del caffè-concerto, domani sera, il pubblico della Tosse troverà ad attenderlo proprio la signora Céleste Albaret, l'angelo custode di Marcel Proust, che racconta le [redacted] memorie mentre prepara, appunto, [redacted] caffè.

La donna - ma qui la regia di Vacis gioca sull'ambiguità [redacted] le dà una voce, [redacted] forse anche un corpo, maschili - farà luce sui piccoli angoli bui e più segreti della vita dello scrittore.

Salteranno fuori tante cose su Proust che non conoscevamo, si potrà posare lo sguardo indiscreto [redacted] certi rituali quotidiani e [redacted]ivi, ma anche su tanti aspetti teneri e ridicoli del vivere quotidiano di un personaggio consegnato alla storia, [redacted] per molti versi [redacted] poco conosciuto.

«Stanca di guerra», in abbonamento al Teatro della Tosse, resterà in scena fino [redacted] sabato [redacted] marzo, «Il caffè del signor Proust» verrà invece replicato fino a sabato 30. I biglietti di ingresso costano 18 mila lire (abbonati lire 10 mila).

Mauro Boccaccio

[illegible] E NOTTE

CAMPOPISANO
Mimmo Chianese mattatore

Mimmo Chianese presenta questa sera alle 21,30, al Piccolo Teatro di Campopisano, a Genova, lo spettacolo «Ma il teatro è una cosa seria? (E lasciatemi divertire). Ingresso lire 20 mila. [m. b.]

SALA CARIGNANO
I «delitti» di Bagnara

Torna in [redacted] oggi alle 16, alla Sala Carignano di Genova, in viale Villa Glori, la commedia dialettale di Mario Bagnara e Giancarlo Migliorini, «Delitti all'aegua de reuza», presentata dal Teatro Dialettale Stabile della Regione Liguria. Ingresso lire 15 mila. [m. b.]

TOSSE
Peppe Barra pomeridiano

Replica straordinaria del recital «Ricordi d'amore», [redacted] l'attore e cantante napoletano Peppe Barra, oggi alle 16, [redacted] Teatro della Tosse in Sant'Agostino. [m. b.]

[redacted] DEI MIRACOLI
In scena «Sachib [redacted] Marianna»

Ultima replica, oggi alle 18, al Teatro della Corte dei Miracoli, in Salita Inf. San Rocchino, a Genova, dello spettacolo «Sachib e Marianna», di Nino Romeo, presentato dal Gruppo Jarba di Catania. [m. b.]

[redacted]
Guaitoli a Santa Margherita

Concerto del pianista Carlo Guaitoli, oggi alle 16,30, al Park Hotel Suisse, promosso dal Circolo Amici [redacted] Margherita e del Tigullio. In programma musiche [redacted] Ravel, Debussy, Skjabin Prokofiev. [m. b.]

[redacted]
Le canzoni dei carrugi

Recital del cantautore genovese Andrea Incandela, questa sera alle 22,30, al Mascherona Club di Genova. Ingresso lire 10 mila. [m. b.]

[redacted]
«Lo swing delle macerie»

Ultima replica, oggi alle 17, alla Sala Diana del Teatro Garage, dello spettacolo «Trummerswing» - Lo swing delle [redacted]rie», di Claudio Tomati. [m. b.]

VICTOR VITTORIO
Festa venezuelana

Festa venezuelana, qusta sera alle 22,30, alla discoteca Victor Vittorio, in Santa Zita, [redacted] Genova, con musica e piatti tipici. Ingresso lire 10 mila. [m. b.]

TEMPIETTO
Teatro [redacted] genovese

La Compagnia [redacted] teatro dialettale T 78 presenta oggi alle 16, al Tempietto [redacted] Sampierdarena, la commedia in genovese «Han arrobou [redacted] papà», di Montarese [redacted] Rossi. Ingresso lire 10 mila. [m. b.]

RAPALLO
Fumetti in mostra

Aperta all'antico Castello sul mare di Rapallo la mostra internazionale [redacted] cartoonist «I mondi [redacted] Martyn Mystère», dedicata a Jacovitti. Orario 10-12 e 16-18. [m. b.]

Domani «prima» al Politeama Genovese con in scena personaggi vecchi e nuovi

Benvenuti ritorna in casa Gori

Dopo «Belle al bar» e «Ivo il tardivo» il regista e attore toscano ripropone la saga della famiglia
La morte di Adele, la matriarca, è il pretesto per una «farsa in tragedia» ricca di spunti comici

GENOVA. Altra prima teatrale, domani sera, alle 21, al Politeama Genovese dove Alessandro Benvenuti presenta «Ritorno in casa Gori».

Un ritorno sicuramente graditissimo, visto il successo degli spettacoli precedenti sullo stesso palcoscenico [redacted] sala di [redacted] Bacigalupo.

I personaggi creati dal regista e attore toscano [redacted] Ugo Chiti sono gli stessi di «Benvenuti in casa Gori», che diede inizio alla fortunata trilogia teatrale diventando anche un film [redacted] successo, prima ancora di «Belle [redacted] bar» [redacted] «Ivo il tardivo», due pellicole altrettanto fortunate, pur diverse dalla saga della famiglia Gori.

Questa volta, il quotidiano di casa Gori - spaccato, sia pure in forma caricaturale [redacted] tanti nuclei familiari italiani, soprattutto toscani - è sconvolto dalla morte di Adele Papini, [redacted] matriarca di casa.

Un incipit apparentemente triste, ma che consente a Benvenuti di dare la stura a una nuova «forsa in tragedia» [redacted] di spunti e, soprattutto, di tan[redacted] comicità.

Alessandro Benvenuti: dopo «Ivo il Tardivo» e «Belle al bar» si [redacted] in casa Gori

Il pubblico [redacted] Alessandro Benvenuti sa che ai suoi spettacoli le risate sono assicurate e [redacted] a vederlo a scatola chiusa. Fino ad oggi, sia al cinema che a teatro non è mai stato deluso e non lo sarà neppure in questa occasione.

Attorno alla salma [redacted] povera Adele c'è la [redacted]a umanità di sempre. C'è il [redacted] delle amiche che ne ricordano il buon cuore, c'è Gino, il marito rimasto vedovo perennemente in lotta con Annibale e spunta anche un [redacted] personaggio, il Faustino.

E' un dolcissimo [redacted] tenero ritardato mentale, un bambino di trent'anni che Gori, tanto per gradire, presenterà come un affezionato telespettatore [redacted] Canale 5.

E tutti gli altri, naturalmente: Bruna, Libero, Danilo, Cinzia, Sandra, Luciano, Samantha che non rinunciano [redacted] risse [redacted] alle ripicche nemmeno in presenza della defunta. Anzi.

In questo «Ritorno a casa Gori», applauditissimo in questa stagione in molti teatri italiani, Alessandro Benvenuti si presenta sul palcoscenico da solo, quasi immobile e si affida a pochissimi gesti per delineare davanti al microfono i caratteri [redacted] tutti i [redacted] personaggi e i suoi protagonisti che gli hanno regalato in questi anni un [redacted] straordinario.

Lo spettacolo resterà in scena al Politeama Genovese fino a mercoledì sera. I biglietti costano 35 mila lire (poltronissima) e 30 mila lire (poltrona). [m. b.]

Tre concerti e molti progetti: sede e museo nell'area Expo

Grande jazz sulla Nave Italia Louisiana Club, si ricomincia

GENOVA. Si ricomincia dal mare. Le prime esperienze jazzistiche erano arrivate sotto la Lan[redacted] da oltreoceano, a bordo dei vecchi e gloriosi transatlantici. E a oltre un anno dalla chiu[redacted] della sua sede, il Louisiana riapre, ospite della Nave Italia, nell'Expò.

Venerdì sera l'apertura [redacted] breve ciclo di tre appuntamenti. Hanno inaugurato i New Orleans Stompers: Fabrizio Cattaneo, giovane tromba che lunedì aveva suonato con Barry Martyn, Carlo Besta, al banjo, Pippo Traverso, trombone, Gigi Cavicchioli, clarinetto, Umberto Berardesco, batteria, Guido Cairo, pianoforte e Roberto Ferrari, contrabbasso. Venerdì ci sarà il Dani Lamberti Jazz Group mentre [redacted] 29 chiuderanno i Galata Swingers. Poi [redacted] dovrebbe andare avanti fino a maggio, magari rivedendo [redacted] giorno: [redacted] venerdì, infatti, apre i battenti anche lo Sheraton e la concomitanza non può che avere effetti negativi per tutti.

Giorgio Lombardi, intanto, sta lavorando attivamente per reperire una nuova sede definitiva. «Ce [redacted] sono state proposte tante - spiega - ma tutte inconciliabili [redacted] le nostre esigenze. Se andrà tutto bene, però, in autunno dovremmo finalmente spostarci nei Magazzini del Cotone, qui all'Expò».

Lo spazio individuato sarebbe certamente di prim'ordine. Seicento metri quadri: ampiamente sufficienti per ospitare la sala concerti di duecento posti, due aule per la scuola e un museo. [redacted] Museo è il nostro sogno. Sarà qualcosa di unico. Un archivio, una zona audio e una video. Dovremmo tenerlo aperto al pomeriggi. E sarà intitolato a Gianni Dagnino: la sua famiglia ci farà dono della sua preziosa collezione di dischi». Dagnino, indimenticato presidente della Carige, [redacted] stato un grandissimo appassionato di jazz, assiduo frequentatore e sostenitore del Luisiana.

«La [redacted] sede è naturalmente [redacted] splendida soluzione, ma dobbiamo ancora chiarire gli aspetti economici. Abbiamo due grandi sponsor e sappiamo che per le associazioni culturali è previsto un abbattimento del canone. Sto lavorando anche per rifondare il Louisiana. Attualmente siamo tre fondatori, Fausto Rossi, Egidio Colombo e il sottoscritto. Questa struttura oggi non ha più senso. Vorrei allargare ad almeno trenta soci fondatori, con una quota [redacted] un milione ciascuno l'anno. Un sacrificio non da poco [redacted] che vale [redacted] nuovo Louisiana».

La chiusura per oltre un anno, [redacted] ha però fiaccato le energie del Louisiana. Diversi sono stati gli appuntamenti straordinari organizzati nel corso del '95. E anche per i prossimi mesi sono già fissate alcune manifestazioni: «Nei quattro week end di luglio saremo come sempre a Sori [redacted] dintorni per una rassegna che avrà nomi d'eccezione. Stiamo anche valutando l'ipotesi di una serie di incontri sulla Nave Italia in luglio. E, nell'immediato, [redacted] metà aprile, ci aspetta [redacted] mini rassegna con i nostri gruppi a Valenza Po».

Roberto Iovino

Pranzo di S. Patrizio

Festa d'Irlanda Oggi si chiude con tre concerti

GENOVA. Concerto del cantautore Massimo Bubola, oggi alle 18, alla Festa d'Irlanda [redacted] San Patrizio, [redacted] padiglione B della Fiera Internazionale di Genova.

Massimo Bubola, autore, fra l'altro, del brano «Il cielo d'Irlanda» cantato da Fiorella Mannoia, ha collaborato a lungo con Fabrizio De André.

Sempre nel corso della [redacted]patica manifestazione alla Fie[redacted] Genova, che alle 23 chiuderà i battenti, è in programma, alle [redacted], un recital del gruppo Coul «Win» Pipes Consort e alle 21 quello degli Whisky Trail.

Alle 17, lettura di brani di letteratura irlandese [redacted] cura dell'attrice Francesca Isola. La Festa d'Irlanda si aprirà oggi alle 13 con il grande pranzo in onore di San Patrizio, protettore del Paese. L'ingresso alla manifestazione costa 10 mila lire, entrata libera per i ragazzi inferiori [redacted] 12 anni. [m. b.]

Quattro spettacoli

Teatro tedesco contemporaneo alla sala Duse

GENOVA. Comincia dopodomani, martedì, al teatro Duse di Genova, un ciclo di rappresentazioni dedicato alla drammaturgia tedesca.

L'iniziativa [redacted] coordinata tra Goethe Institut, del Museo Biblioteca dell'attore, [redacted] il Teatro [redacted] l'Università di Genova e il Centro culturale Italo-Austriaco.

Sono in programma quattro spettacoli [redacted] alcune tavole rotonde di approfondimento. Martedì sera, al Duse, andrà in [redacted] lo spettacolo «Weisman e Pellerossa», di George Tabori, per la regia di Anna Laura Messeri.

Mercoledì 20 marzo sarà la volta [redacted] «Crepuscolo sulle Alpi», di Peter Turrini, giudicata la miglior opera teatrale tedesca nel 1993. Giovedì 21 marzo la rassegna ospiterà «Tatuaggio» di Dea Loher e venerdì 22 marzo «Il signor Paul», di Tankred Dorst. [m. b.]

[illegible] ALLE TELEVISIONI LOCALI

Telenord

10,05 **I miei quartieri**, informazione
10,25 **Agenda Liguria**, inform[redacted]
10,45 **Cartoni animati**
11 — **Documentario**
12 — **Musica e spettacolo**
12,30 **Cartoni animati**
13 — **Documentario**
13,40 **Agenda Liguria**, informazione
14 — **Appuntamento con i gioielli**, diretta commerciale
16 — **Documentario**
16,30 **Telefilm**
17,15 **Documentario**
18 — **Cartoni animati**
18,30 **Musica e spettacolo**
19 — **Agenda Liguria**, informazione
19,20 **I miei quartieri**, informazione locale
19,40 **Heart of the city**, [redacted]
20,30 **Telefilm**
21,30 **Documentario**
23,15 **Telefilm**
0,30 **Documentario**

Primocanale

7 — **Circuito** [redacted] **tv**, [redacted] animati, telefilm, documentari, giochi [redacted] rubriche per ragazzi
11 — **Informazione commerciale**
12,15 **Controsalotto**, rotocalco di sport
14 — **Antenna tredici**
18,30 **Market**, commerciali
19,30 **Okey motori**, rubrica
20,30 **Primogiornale sport**
20,45 **Piccolo campione**, film
22,30 **Primocanale sport**
23 — [redacted], commerciale
1 — **Video Top**, settimanale di musica internazionale

Canale 7

11,15 **Il salotto dell'immaginario**
12,40 **Agenda Canale 7**
13 — **Fuori banda pallavolo**
13,45 **I miei quartieri**
14 — **Il figlioccio del padrino**, film
18,10 **Documentario**
18,30 **Fai un affare con** [redacted] **7**
19 — **I miei quartieri**, rubrica
19,15 **Agenda Canale 7**
19,35 **Beyond 2000**, documentario
20,35 **Fuori gioco**, programma sportivo in diretta
22,10 **Motor Shop**, [redacted] di auto nuove e usate
23 — **Appuntamento con la pellic**[redacted]**ria**
0,30 **Agenda Liguria**
1 — **Bunker**, film
2,30 **H**[redacted] **of** [redacted] **city**, film

Telegenova

7 — [redacted] **Templar**, telefilm
8 — **Tuttopellicola**
10 — **T'al da savel...**, replica
10,15 **Cara F**[redacted]**... ti scrivo**, ru[redacted]
10,30 [redacted] **meraviglie**, rubrica
14,30 **Liguria** [redacted]
17,45 **Meeting**, rubrica
18 — **La vetrina delle meraviglie**
20 — **La casa e la città**
20,30 **Tutto Tris e Totip**
20,35 **Sul filo del rasoio**, film
23 — **Calcio**
1 — **Anticipazioni cinematografiche**
1,10 **Telegenova non stop**

Teleregione

11,15 **Motori non stop**
13 — **Cartoni** [redacted]
14 — **Tg Sette**, informazione
15 — **Televendite**
16 — **Videoclassic**, rubrica
18 — **Telefilm**
19 — **Rubrica**
19,30 **Tg Sette**, informazione
20,30 **Film**
23 — **Tg Sette**, informazione
23,30 **Messaggerie**

Primantenna

8,30 **Magazine new**
9 — **Auto della settimana**, rubrica
10 — **Coupon**, rubrica (replica)
11 — **Ambiente c**[redacted] replica
11,30 **Side out**, rubrica (replica)
12,30 **Aggiudicato a...**
20,10 **Auto della settimana**
21,30 **Sport**
22,30 **Sintesi di un avvenimento sportivo**
24 — **Magazine**
2 — **Buona notte con...**

Telestar

14 — **Cover up**, telefilm
15 — [redacted]
16 — [redacted] **con noi**
18,30 **I giorni di Bryan**, telefilm
19,30 **Non mangiate le margherite**, telefilm
20 — **Speciale Tg 5**
20,30 **L'affare Gschenko**, film
22,15 **Il giramondo**, rubrica
23,30 **Playboy dream**, show
24 — **Programmi non stop**

Rete A

17 — **Semeraro** [redacted]**show**, varietà p[redacted]zionale
19,30 [redacted] **7 giorni**, quotidiano d'informazione
23 — **Programmi** [redacted]

Telecupole

8,30 **Canta Italia**, musicale
11,10 **Diagnosi**, rubrica
12,45 **Cinquestelle al cinema**
13 — **Tg4 Settegiorni**
13,30 **Obiettivo agricoltura**
14 — **Speciale musi**[redacted]
17 — **Video Top**
20,30 **Sul filo del rasoio**, film
[redacted] — **Le auto della settimana**
[redacted] — **Tg4 ultime** [redacted]

Tv Arcobaleno

7 — **Junior Tv**, programma contenitore per ragazzi
11 — **Nella vecchia fattoria**
13.15 **Okey motori**, settimanale
14,30 **Junior tv**, programma contenitore per ragazzi
19 — **Match music**, [redacted]
20,30 **Nella vecchia f**[redacted]**a**, spettacolo di varietà
23,30 **Tgs**, i fatti della setti[redacted]
0,30 **Match music**, rubrica

Euro Mixer Tv

14 — **Film**
16 — **Un affare con Euromixer**
17 — **Appuntamento con i mobili** rubrica
18,45 **F.B.I.**, telefilm
19,45 **Panorama Liguria**
20,15 **I miei quartieri**
[redacted] **Una notte** [redacted] film
23 — **Fai un affare con...**
0,45 **Programmazione notturna**

Retemia

8 — **Piacere di conoscervi**
11,35 **Andiamo al cinema**
14,30 **Tv donna**, rotocalco
18,15 **Andiamo al cinema**
20,10 **Primo piano**
20,35 **Atuttomare**, settimanale sportivo di Off Shore
22 — **Primo piano**
22,10 **La televisione della gente**
[redacted] **Con simpatia... in** [redacted]
1,30 **Notturno per l'Italia**

[redacted] **errori e variazioni nei programmi** [redacted] **causati** [redacted] **non** [redacted] **comunicazione da parte delle emittenti.**

L'Atelier della Sposa. Unica sede a Genola (Cn). Per ulteriori informazioni telefonare al numero (0172) 68465

Finale Angloitaliano [redacted] Wembley

Genoa a Londra e in «diretta» tv

Il bomber Montella, sia pure a mezzo servizio, sarà primattore anche a Wembley

GENOVA. E' arrivato il gran giorno di Wembley, fortemente voluto dai giocatori rossoblù. Sono stati gli unici a prendere sul serio fin dall'inizio questo Torneo Angloitaliano, gli unici a schierarsi sempre nella formazione titolare, senza i «Primave[redacted]. E' quindi giusto che siano loro, oggi, a contendere il trofeo al Port Vale. Anche gli inglesi però hanno preso sul serio questa finale: giocare a Wembley capita una volta nella vita. [redacted] saranno almeno diecimila i tifosi che da Stoke-on-Trent caleran[redacted] a Londra per sostenere i loro beniamini. Il Port Vale adotta un classico 4-4-2 all'inglese, tutto «kick and run», palla lungo e pedalare: è una squadra fisica ed aggressiva, [redacted] tecnicamente inferiore al Genoa.

Ieri mattina il Genoa ha sostenuto la seduta di rifinitura [redacted] Highbury, il famoso stadio dell'Arsenal. Salvemini scioglierà solo pochi minuti prima della partita gli ultimi dubbi: i ballottaggi sono Onorati-Van't Schip e Torrente-Galante, con i primi leggermente favoriti. Quasi certamente, però, gli esclusi troveranno posto nella ripresa, come Pagliarini, che dovrà rimpiazza[redacted] Montella ancora a mezzo servizio. Delli Carri dovrebbe giocare dal primo minuto e a centrocampo, a destra, Magoni agirà più esternamente rispetto a Ruotolo.

La partita è importante. [redacted] Genoa, vincendo il trofeo, acquisterebbe fiducia e morale per l'ultima parte del campionato. Una fiammella di speranza, infatti, è sempre accesa: «Dobbiamo crederci - ha detto Salvemini - perché questa squadra sta crescendo. Ci sono ancora 36 punti a disposizione, basta infilare un filotto di risultati per tirarsi su. Non dico che possiamo vincere il campionato, ma il quarto posto, [redacted] esempio, non è [redacted] perduto».

Tutto comunque passa dal Port Vale. «Un avversario scorbutico - è il parere di Salvemini - perché gli inglesi quando gioca[redacted] casa, figurarsi a Wembley, [redacted] trasformano. Cercheranno di buttarla sul piano fisico, noi dovremo farci rispettare». La probabile formazione (5-3-2): Pastine; Magoni, Torrente; Cavallo, Delli Carri, Nicola; Ruotolo, Bortolazzi, Onorati, Montella, Noppi.

Sono circa [redacted] i tifosi rossoblù a Londra. Tra gli altri, invitato dalla società, Cosimo Spagnolo, padre di Vincenzo, il tifoso ucciso il 29 gennaio di due anni fa prima di Genoa-Milan. Quelli rimasti a casa potranno vedere la partita in diretta tv, [redacted] Rai Tre. Una curiosità: il sinda[redacted] Albissola Marina, tramite il Genoa, farà avere a quello di Stoke-on-Trent un omaggio in ceramica con l'obiettivo di avviare rapporti di collaborazione e amicizia fra le due località note in tutto il mondo per la lavorazione delle ceramiche.

Damiano Basso

Il via alle 10,30: si gareggia sui dodici chilometri di un circuito cittadino

Albisola, la grande marcia

Didoni e Perricelli, grandi protagonisti ai campionati mondiali dell'anno scorso, sono al centro dell'avvenimento. In programma anche molte competizioni riservate ai giovani

ALBISOLA SUPERIORE. Michele Didoni e Giovanni Perricelli saranno le «grandi firme» della seconda edizione del Trofeo Città di Albisola Superiore, organizzato dall'Alba Docilia e già diventato una «classica» del calendario nazionale.

I due marciatori, che hanno studiato [redacted] minimi particolari la tabella di avvicinamento ai Giochi Olimpici [redacted] Atlanta del prossimo luglio, saranno dunque al centro dell'attenzione per il pubblico che seguirà l'evento, [redacted] percorso cittadino di un chilometro [redacted] mezzo.

Ma la manifestazione odierna [redacted] caratterizzata soltanto dalla prova dei big che prenderanno [redacted] via alle 10,30, impegnati sulla distanza dei dodici chilometri. In palio infatti c'è anche l'assegnazione del titolo individuale regionale Fidal, per tutte le categorie. Prima di Didoni e Perricelli dunque (ed in campo femminile, in extremis, dovrebbe arrivare anche l'azzurra Annarita Sidoti) spazio ai settori giovanili: il ritrovo è fissato alle 8,30 alla Società di mutuo soccorso di Albisola Capo, in [redacted] IV Novembre.

Alle 9,15 aprirà le danze la categoria «Ragazzi» (qui, come per tutti i settori baby il circuito è stato ridotto ad un solo chilometro) con una gara articolata sui due chilometri. Cadetti ed Allievi (via alle 9,30) saranno impegnati sui cinque chilometri. L'attenzione qui sarà rivolta principalmente su Ilaria Rossi, che proprio domenica [redacted] ottenuto un brillante secondo posto [redacted] Campionati italiani di categoria, mettendo in evidenza tutte le sue doti tecniche.

Poi la gara dei «big», seguita anche dai preparatori atletici della Nazionale: Didoni e Perricelli, dopo le splendide imprese [redacted] Mondiali '95, sono tra i favoriti per le Olimpiadi, nelle quali però si dovrà fare i conti [redacted] un'umidità record che potrebbe portare a casi di disidratazione. Numerosi i premi: accanto [redacted] quelli «tradizionali» meritano un cenno gli oggetti-ricordo, distribuiti [redacted] tutti i partecipanti, destinati a mettere in risalto l'artigianato e la ceramica della cittadina. Dopo la prova di oggi l'Alba Docilia sarà nuovamente sugli scudi il 31 [redacted] con il Meeting di Apertura in programma alla «Massa», [redacted] che darà il via alla lunga [redacted] importante stagione all'aperto. [g. o.]

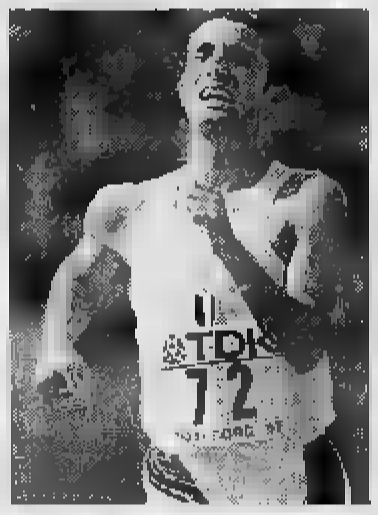

Michele Didoni è campione del mondo

MARATONINA

Il favorito è Brignone

Sono quasi [redacted] i partecipanti, provenienti da numerose regioni, alla prima Maratonina del Centa in programma stamani [redacted] partenza alle 9,20 (ritrovo alle [redacted] al bar Matteotti, sito davanti alla stazione ferroviaria). La gara, che [redacted] snoderà sul classico percorso [redacted] 21 chilometri [redacted] 97 metri, è organizzata dal Run Finale in collaborazione [redacted] il Comune e La Stampa, che nei giorni scorsi ha pubblicato il tagliando per la partecipazione alla «non competitiva» [redacted] nove chilometri che prenderà il [redacted] alle 9,30, dieci minuti dopo la Maratonina. Anche per questa gara, numerose le iscrizioni pervenute agli organizzatori. Tornando alla Maratonina, riflettori soprattutto sul ligure Valerio Brignone, da [redacted] paio [redacted] anni nelle file del Cus Torino. La gara, per la quale [redacted] stati messi a disposizione ricchi premi, percorrerà le [redacted] principali della città, attraversando anche il [redacted] ponte inaugurato il [redacted] dicembre. [g. o.]

Nuoto, oggi partono i tricolori giovanili

«Italiani» [redacted] Imperia i liguri [redacted]

IMPERIA. Prendono il via oggi i Campionati italiani giovanili «invernali» di nuoto, che per sei giorni terranno impegnati nella piscina comunale di Imperia oltre mille atleti, tesserati per 224 società.

Il programma prevede una nutrita [redacted] di gare, per tre giorni, fino al 19 marzo, riservate alle femmine, e per tre giorni [redacted] maschi.

Stamane, alle 9,15 si comincerà con i 50 stile libero, classe '83, dove sarà protagonista la savonese Sara Martino. Seguiranno le classi '82, con la sanremese Francesca Cicala, '81, [redacted] e Cadetti. Alle 10 scenderanno in vasca i 400 misti, [redacted] meriterà particolare attenzione la prestazione di Gea Vanara (Amatori Savona), accreditata tra le favorite nella classe 1981, mentre tra i Cadetti potrebbe ben figurare un'altra savonese, cioè Lucia Tonda.

Nel pomeriggio le gare inizieranno alle 16,45, con i 200 stile libero, dove, nella classe '83, [redacted] impegnata anche la savonese Sara Martino. Particolarmente interessante la batteria della prima serie classe '82, con ben tre liguri in vasca. Si tratta di Ambra Arcangeli (Riviera Nuoto Sanremo), Valentina Ghione (Amatori Nuoto) [redacted] Michela Comino (Ponente Ligure), mentre nella classe '81 sarà impegnata la [redacted] Elena Stopiglia. Alle 17,55 si sfideranno invece le specialiste dei 200 dorso e nella classe 1981 gli appassionati potranno assistere [redacted] una grande sfida tra la [redacted] Gea Vanara e la monzese Elisa Por[redacted]. La prima giornata [redacted] gare [redacted] concluderà con i 100 farfalla, che inizieranno alle 18,50.

Tra i tanti liguri presenti, mancano gli imperiesi. Dice [redacted] proposito il presidente della Rari nantes Isnardi, Silvio Todiere: «Negli ultimi anni abbiamo ricostituito da [redacted] il settore giovanile e quindi ci siamo trovati un po' in ritardo rispetto ad altre società liguri. Abbiamo però un vivaio numeroso, che sta ottenendo risultati eccellenti a livello regionale, con la formazione Esordienti allenata da Franco Brioglio, e quindi contiamo già dall'anno prossimo di poter schierare i nostri elementi migliori ai Campionati italiani». [l. a.]

La gara è sui 42 km

«Gran Fondo» [redacted] gli [redacted]

LAIGUEGLIA. Ancora un importante appuntamento per gli appassionati di mountain-bike. Stamani, sotto l'egida dell'Uc Laigueglia (e [redacted] primis dell'ex corridore professionista Bruno Zanoni) è in programma [redacted] Gran Fondo [redacted] un percorso, duro [redacted] selettivo, di 42 chilometri. La gara, che parte dalla via Aurelia alle 10, ha al via oltre 500 corridori. Accanto a coloro che partecipano per puro spirito sportivo, le «grandi fi[redacted] guidate da Claudio Vandelli e Mario Noris che vantano un ottimo curriculum a livello internazionale. Accanto [redacted] loro Stefano Giuliani, astro nascente della bike. La gara si snoderà principalmente sull'Aurelia, prevedendo però, specie ad Andora, numerose deviazioni nell'entroterra. Ricchi [redacted] di consueto i premi, divisi [redacted] catego[redacted]. Dice Zanoni: «Con questa gara cala il sipario su [redacted] mese di manifestazione che han fatto della Riviera il covo del ciclismo. Ed oltre al fatto sportivo, [redacted] bisogna dimenticare che tutte queste presenze sono sta[redacted] vero tonico per [redacted] turismo, in un periodo di 'magra'». [g. o.]

Campionato boccette

[redacted] Borghetto di [redacted] solo in [redacted] alla «A»

Così il torneo interprovinciale dopo la quint'ultima serata.

Serie A: Haiti-Lorenzo 2-4; Carla-Berfi's 4-2; Cavalluccio-Boboba 5-1; Boccia-Pontevecc. 3-3; Cin Cin-Lady 5-1; rip. Dlf Ilda. Cl.: Cin Cin p. 59; Lorenzo [redacted] Carla 58; Boccia 55; Cavall. 50; Ilda 48; Pontev. 47; Haiti e Berfi's 46; Lady 37; Boboba 36.

B1: Ariston I-Cin Cin II 3-3; Bar De Nei-Giardini I 1-5; Como-Cavalluccio 1-5; Italia II-Circolo II 1-5; Garden II-Roma I 3-3; Odissea-Haiti 2-4. Cl.: Cavall. 75; Ariston I 73; Cin Cin II 69; Como 66; Giardini I 61; Roma I 54; Odissea 53; Haiti [redacted]; Garden II 48; Circolo II 46; Italia II 27; B. Nei 26.

B2: Circolo I-Cin Cin I 2-4; Lady-Garden I 1-5; Pont.-Italia I 2-4; Berfi's-Ariston 4-2; Giar. II-Carla 4-2; Sanremo-Moneta 2-4. Cl.: Moneta 74; Garden I 67; Giardini II 66; Arist. II [redacted] C. Cin I 63; Italia I 60; Carla 55; Pontev. 49; Circ. 44; Sanremo 40; Lady 38; Berfi's [redacted].

B3: [redacted] Usl II-Polisp. 4-2; Agoms-Quiliano 4-2; S. Isid. I-Italia I 3-3; S. Genesio I-Dlf Ilda 4-2; Lorenzo-Merlo 6-0; B. Bull-Arci 6-0. Cl.: S. Isidoro 78; Dlf Ilda 70; Agoms [redacted] II Usl II 64; Arci 56; Lorenzo 54; B. Bull 53; Polisp. II 48; Quiliano 47; Italia 45; S. Genesio I 44; Merlo 25.

B4: Dlf Maura-B. Bull II 2-4; Sport Sv-Boccia 2-4; Roma II-S. Genesio II 2-4; Italia II-II Usl I 3-3; Zinolese-Splendor 3-3; Polisp. I-Sport F. 2-4. Cl.: Italia II [redacted]9; Sport F. e Boccia 68; Zinolese [redacted] B. Bull 66; II Usl II 59; Splendor 58; Polis. 55; S. Genesio II 47; Sport Sv 34; Dlf Maura 33; Roma II 25. [g. o.]

BAZZANO
BISTAGNO (AL)
S.S. ACQUI TERME - SAVONA
TEL. 0144-79121
VI INVITIAMO A VISITARCI
IL MOBILE NEL TEMPO
APERTO TUTTO IL GIORNO LA DOMENICA
CHIUSO IL LUNEDI'

Tisettanta HALIFAX Dema
FLEXFORM AXIL
minotti italia & c. Effeti
proserpio
SCAVOLINI GRATTAROLA Una lunga storia di mobili
VANTAGGIOSE OFFERTE SU AMBIENTI PRESENTI ALL'INTERNO DELLA MOSTRA

di CASTELLO BELGIOIOSO
ENTE FIERE DEI CASTELLI DI BELGIOIOSO E SARTIRANA
Antiquariato
XII MOSTRA MERCATO
9-24 Marzo 1996
Orari feriali: dalle 15.00 alle 20.00
giovedì: dalle 15.00 alle 23.00
sabato e domenica: dalle 10.00 alle 20.00
COMUNE DI BELGIOIOSO
PROVINCIA DI PAVIA
BANCA REGIONALE EUROPEA

Dopo il «Ponte», altro derby

Test a Savona per la Sestrese

Pontedecimo

Bello scontro con la Biellese

GENOVA. Dove eravamo rimasti? Il Pontedecimo «cancella» il derby con la Sestrese che ha interrotto una [illegible] di 7 risultati utili e riparte alla [illegible] della sicurezza affrontando oggi per la 29a di campionato la Biellese, terza forza del torneo. «Sarà un'altra domenica 'speciale' - riflette Nocentini - perché [illegible] una delle grandi e potremmo aver per l'occasione lo [illegible] magnifico pubblico di due settimane [illegible], quando al Grondona si esibì il Pisa. Lo stop alla A ci favorisce e i ragazzi [illegible] terrebbero [illegible] offrire un'altra prova super. Siamo ancora [illegible] credito con la fortuna e... non solo. Non [illegible] è andata giù la sconfitta nel derby, evitabilissima se solo l'arbitro [illegible] fosse [illegible] così fiscale».

Altro sgradito retaggio del derby, le squalifiche di Passani [illegible] Farcinto, che forzano il tecnico [illegible] schierare una formazione ancor più «spregiudicata».. Rientro Stabile e troverà posto con un altro giovane: Ricciardi, Pasini [illegible] Grasso? [d. s.]

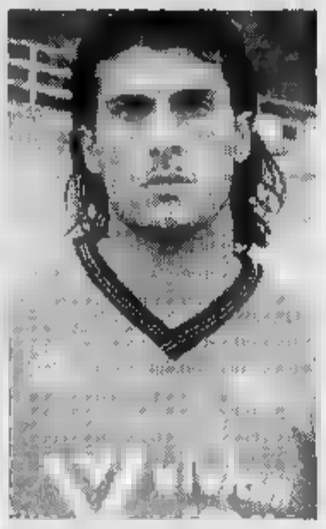

Sisinni uomo-chiave del centrocampo

In Eccellenza anche la trasferta della Samm sul campo della Loanesi

Lavagnese, i giorni più duri

La sentenza sul caso-Tumminia è imminente: penalizzazione in arrivo. Ed oggi il derby sul campo di un'Entella lanciata verso l'alto. Rapallo, sfida-salvezza col Ventimiglia

Derby che sarebbe stato caro a Dante Alighieri, con le due sponde della «fiumana bella» a confronto: Entella-Lavagnese, ambizioni di alta quota da parte dei chiavaresi contro la ormai probabile retrocessione dei lavagnesi. Salvo sussulti dell'ultima ora, tipo un successo al Comunale [illegible] via Gastaldi. Quasi spareggio al Macera, con Rapallo [illegible] Ventimiglia divise da due punti, ma [illegible] i ruentini che hanno [illegible] solo obiettivo: il sorpasso. Sammargheritesi tranquillo [illegible] Loano, contro l'altra formazione che in settimana dovrebbe trovarsi con tre punti in più per il caso Tumminia-Lavagnese.

Poche speranze. Mercoledì prossimo, al massimo fra 10 giorni, verrà messa [illegible] comunicato la sentenza della Commissione tesseramenti sul caso Tumminia. Ma le ultime voci, [illegible] ieri, concordano: vanno tutte nella medesima direzione, ovvero [illegible] la penalizzazione di 6 punti nei confronti della Lavagnese. Quindi i punti dei bianconeri sarebbero 17, [illegible] non 23. Situazione molto diversa, a questo punto la Lavagnese deve assolutamente cercare [illegible] aggiudicarsi il derby, non può accontentarsi della divisione della posta. Ma anche in casa Entella il derby viene [illegible] impazienza: per portare l'attacco alla terza piazza, dietro alle «grandi» Sanremese ed Imperia, e sperando in qualche passo falso della Migliarinese.

Calendario alla [illegible]. La bacheca appesa nella sede del Rapallo riporta una copia del calendario finale ruentino e delle altre formazioni. E i 90 minuti odierni contro il Ventimiglia si possono leggere appunto insieme agli altri sei scontri successivi. «Tre scontri diretti in casa, Ventimiglia, Pegliese e Busalla, più il derby con la Samm; in trasferta Albenga, Loanesi e Cairese. Ecco perché oggi dobbiamo partire con l'idea di non perdere, in attesa del responso sulla Lavagnese». Col club dell'ex presidente ruentino Aldo Scatizzi penalizzato, rimarrebbe [illegible] posto da assegnare: Busalla [illegible] Sampierdarenese le più «gettonate».

Samm e radio. Arancione a Loano in formazione ancora largamente rimaneggiata, [illegible] settimana la «regola» rappresentato dalla squalifica fino al 30 giugno per il capitano Maurizio Portusi, reo lo scorso anno di aver fatto [illegible] «prestanome» a Roberto Di Marco. Squalifica proveniente direttamente dal Settore tecnico. Domenica senza calcio professionistico, senza «Tutto il calcio minuto per minuto», ma con Radio Aldebaran sempre a seguire le squadre del Tigullio. Collegamenti con tutti i campi dove sono di scena le levantine: coordinatore del pool Michele Merello; collaboratori Federico Dondero, Andrea Ferro, Giovanni Lupo, Marco Parlanti, Franco Segala, Italo Vallebella. [g. s.]

Sestri Levante fa quadrato

Promozione: i corsari capolista in formazione rimaneggiata

Sestri Levante in formazione rimaneggiata alla vigilia della trasferta a San Desiderio contro la Nuova S. Fruttuoso; Grassorutese che punta a vincere sul campo del Baiardo, per tentare di portare l'ultimo assalto alle tre di testa, ed avvicinare almeno la seconda piazza.. Sette giornate al termine del girone B di Promozione, ed i giochi sono ancora tutti da fare.

Corsari decimati. Seconda giornata [illegible] squalifica da scontare per Conte [illegible] Luca Agnetti, fermati dal Giudice sportivo anche Muzio e Figone. Quattro assenti sicuri, più qualche giocatore in [illegible] perfette condizioni fisiche. «Un momento particolare, proprio nel periodo decisivo della stagione, quando occorrerebbe disporre di tutto l'organico,.. Comunque il nostro obiettivo non [illegible]: andiamo a San Desiderio per fare risultato», conferma il tecnico Alberto Mariani. Tre punti di vantaggio sulla coppia delle seconde, sette turni al termine: i corsari sono veramente ad un passo dal ritorno in Eccellenza.

«Grasso» spera. Rapallesi a tifare per Sestrese e Pontedecimo. Infatti [illegible] le due liguri del Nazionale dilettanti non dovessero retrocedere, diventerebbe automatico il salto in Eccellenza anche per le seconde classificate dei due gironi liguri. Quindi nel [illegible] Ligorna, Brugnato o... «O Grassorutese, se riuscissimo a confermare la buona condizione di forma palesata nell'ultimo periodo. Ovviamente non dobbiamo più perdere colpi, ad iniziare dalla trasferta del pomeriggio a Baiardo», dicono nella sede dei rapallesi.

Giovannino Casaretto preferisce vivere alla giornata, certo conosce la matematica e quindi... Quattro i punti da recuperare nei confronti di Ligorna e Brugnato, [illegible] la regola dei tre punti a partita non certo un abisso. Vigilia di Baiardo-Grassorutese «infiammata» anche dalle dichiarazioni al vetriolo di Scelfo nei confronti della sua ex squadra: il momento per la verità sbagliato per un simile gesto di protesta. Da censurare. [g. s.]

Pallanuoto A1: derby «vero», il Real ha pagato la scarsa incisività in prima linea

Pareggio a Recco, il Bogliasco spera

Ma il 9-9 di Punta S. Anna sembra già una sentenza

SERIE A1

CLASSIFICA

SQUADRE	P	PARTITE V	N	P	RETI F	S	Diff.
[illegible]	[illegible]	[illegible]		2	316	226	+90
FLORENTIA	40	19	2	2	286	207	+79
[illegible]	[illegible]	19	1	2	259	194	+65
ROMA	38	16	6	1	331	220	+111
SAVONA	[illegible]	15	1	7	263	235	+28
RECCO	22	10	[illegible]	11	240	228	+12
[illegible]	[illegible]	7	5	11	241	250	-[illegible]
CATANIA	17	[illegible]	5	11	219	234	-15
[illegible]	17	8	1	14	224	242	-18
ORTIGIA	[illegible]	7	2	14	213	247	-34
BRESCIA	14	5	4	14	216	267	-51
[illegible]	14	5	[illegible]	14	212	283	-71
BOGLIASCO	11	4	3	[illegible]	234	289	-55
[illegible]	2	0	2	21	195	318	-123

[illegible]
Decima giornata di ritorno
CATANIA - ANZIO 12-12
RECCO - BOGLIASCO 9-9
FLORENTIA - COMO 18-12
[illegible] 7-7
ORTIGIA - FAGUROS 12-11
SAVONA - POSILLIPO (giocata venerdì) 10-11
PESCARA - ROMA 9-9

Prossimo turno
Undicesima [illegible] di ritorno (sabato 23 marzo ore 17,30)
ANZIO - BOGLIASCO
POSILLIPO - FLORENTIA
RECCO - CATANIA
SAVONA - BRESCIA
COMO - MODENA
FAGUROS - PESC[illegible] (rinviata a mercoledì 27)
ROMA - ORTIGIA (rinviata a mercoledì 27)

Catania e Posillipo una gara in meno

**RECCO. Prima di ogni altra considerazione, va detto che [illegible] stato un derby [illegible]; il 9-9 finale (2-1 4-4 3-3 0-1) non è frutto di accordi presi a tavolino, né scaturi[illegible] da sensi di colpa o desideri di riparazione. Il Recco ha provato a vincere anche in extremis, [illegible] -26' si è guadagnato una superiorità, a -5' Mirko Vicevic [illegible] sparato sul palo un pallone che [illegible] si è tramutato in rete per pochi millimetri.

[illegible] Recco - ha detto il suo coach D'Angelo a fine partita - [illegible] ha provato. E ci ha provato con convinzione. Indubbiamente le assenze (Rainero infortunato, Cavallini squalificato [illegible] Mangiante schierato solo part-time per un risentimento alla schiena, n.d.r.) ci hanno un po' condizionato». [illegible] punto preso [illegible] Punta S. Anna potrebbe servire al [illegible] gliasco per alimentare la fiammella della speranza: alla luce dei risultati ottenuti dalle rivali da oggi la corsa [illegible] biancocelesti la faranno sul Brescia. Certo, per farcela [illegible] salvarsi devono compiere una serie di miracoli, pri[illegible] dei quali [illegible] ad Anzio sabato.

«Come avete potuto vedere il Reco non ci ha regalo nulla, - è stato il commento del presidente Grondona - i nostri punti ce li siamo guadagnati con le nostre sole forze. Non posso che elogiare tutti i ragazzi, che hanno fatto l'impossibile per vincere». Sugli spalti qualche battibecco tra tifosi (numeroso il gruppo al seguito degli ospiti) a inizio gara, ma nulla [illegible] veramente serio.

L'incontro lo ha fatto quasi sempre [illegible] Bogliasco, costretto però a inseguire per la cronica incapacità realizzativa. Nel secondo e terzo tempo gli uomini di De Crescenzo [illegible] passati [illegible] vantaggio, ma gli avversari [illegible] li ha [illegible] lasciati andare via, tenendoli sempre nel mirino. Nel Recco [illegible] gol [illegible] 8 superiorità. Bene Riccadonna (4 gol) e Damianovic, discreti Trebino e Vicevic (uno a testa), poco incisivo Temellini. Nel Bogliasco [illegible] gol [illegible] 10 occasioni con l'uomo [illegible] più, miglior realizzatore Roszdestevenskj (3) seguito da Mannai (2), Fasce, Silvani, Botto [illegible] Santamaria. [d. s.]

ipercoop SAVONA

Corso Ricci
SAVONA

Anche

LUNEDI' 18 MARZO

SIAMO APERTI

dalle ore 14.00 alle ore 21.00

VISITATECI

QUESTA DOMENICA

[illegible]

I dilettanti

Campionato nazionale (ore 15): Aosta-Viareggio; Asti-Pisa; Camaiore-Castelnuovo; Colligiana-Nizza; Moncalieri-Châtil[illegible]n; Pinerolo-Poggibonsi; Pontedecimo-Biellese; Savona-Sestrese; Torrelaghese-Saluzzo. Classifica: Pisa p. [illegible]; Aosta 51; Biellese 50; Colligiana 45; Poggibonsi 41; Pinerolo 40; Castel[illegible] e Savona 39; Viareggio, Camaiore e Moncalieri 37; Sestrese 21; Pontedecimo e Châtillon [illegible]0; Asti [illegible]9; Torrelaghese e Saluzzo 26; Nizza Millefonti 16.

Eccellenza (15): Cairese-Pegliese; Rapallo-Ventimiglia; Sanremese-Albenga; Loanesi-Samm; Ceparana-Migliarinese; Imperia-Sampierdarenese; Busalla-Folbas; Entella-Lavagnese. Classifica: Sanremese p. 61; Imperia 48; Migliarinese 41; F[illegible] 37; Loanesi e Entella 35; Cairese e Samm 28; Ceparana 27; Sampierdarenese 25; Pegliese 24; Ventimiglia [illegible] Lavagnese 23; Rapallo e Busalla 21; Alb[illegible]ga 10.

Promozione (15): Méditerranés-Brugnato (Borzoli); Ligorna-Albaro (Ligorna A); Fezzanese-Bogliasco (Fezzano); S. Stefano-Ortonovo; Baiardo-Grassorutese (Montesignano); Sesta Godano-Borgoratti; N.S. Fruttuoso-Sestri Levante (S. Desiderio). Classifica: Sestri Levante p. 46; Ligorna [illegible] Brugnato [illegible]3; Grassorutese 39; Baiardo [illegible]8; Bogliasco e Sesta Godano 37; Villaggio 35; Albaro 33; Fezzanese 3[illegible]; S. Stefano 21; Méditerranée e Riviera Fazzini 20; N.S. Fruttuoso 18; Borgoratti [illegible] Orto[illegible] 13.

Prima categoria, girone C (10,30): Ronchese-Cogoleto (Ronco Nuovo); Ravecca-Riese (Ligorna A 10,45); Gargiullo-Lagaccio (Lagaccio 10); Certosa Riesi-Pro Recco (Rivarolo Torbella 10,45); Fegino-Masone (Ferrando); Varazze-Biga Quezzi (15), Anpi Casassa-Città Giardino (25 aprile). Classifica: Ceperanese p. 48; Cogoleto [illegible]; Corniglianese 38; Fegino [illegible] Gargiullo 35; Pro Recco [illegible] Anpi Casassa 31; Varazze e Masone 30; Riese [illegible] Ravecca e Città Giardino [illegible]; Lagaccio 21; Ronchese [illegible] Certosa Riesi 16; Biga Quezzi 13.

Girone D (15): Bolanese-Morolacquasanta; Mazzetta-Don Bosco Sp (Tanca 10,45); Monteresso-RivaSamba; Vallesturla-Carasco (Borzonasca); Vezzano-Santerenzina (Bottagna); Ceula Levanto-Forza [illegible] Coraggio (Moltedi); Fonzanese-Arsenal (Ponzano Magra); Sarzanese-Casarza (Luperi 10,30). Classifica: Sarzanese p. 45; Vallesturla 44; Vezzano 43; RivaSamba 38; Carasco 33; Fonzanese 32; Ceula 31; Santerenzina e Bolanese 28; Forza e Coraggio 24; Mazzettacandor 23; Arsenal e Marolacquasanta 22; Don Bosco Spezia 21; Casarza 16; Monterosso 13.

Seconda categoria (10,30): Cogornese-Bogliasco (Centro Scuola S. Salvatore); Bargagli-Leivi (Sottocolle Davagna); Corta-S. Lorenzo (Broccardi A); Cro[illegible] Verde-Calvarese (Bogliasco); S. Ambrogio Uscio-Deiva Marina (Sori 15), Moneglia-Sori (La Secca 15); V. Chiavari-Fontanabuonagattorna (Colmata). Classifica: Deiva Marina p. 49; Corta 48; Sori 47; Moneglia 44; S.Lorenzo 32; Cicagna e Croce Verde 29; Bogliasco 28; Fontanabuonagattorna 26; Calvarese 26; Cogornese 22; S. Ambrogio e Vecchia Chiavari 21; Leivi e Bargagli 20; Sestieri 13.

Terza categoria: Panchina-Ri Calcio (Ceparana 10,30).

PALLAVOLO

Le «divisioni»

Prima maschile: Psm Rapallo-Pro Recco (Casa della Gioventù Rapallo ore 11).

Seconda divisione: Villaggio-Cames Sestri Lev. (Centro Scuola 11); S. Siro-Uscio (via Roccatagliata S. Margherita 19).

Prima femminile: Chiavari 90-Uscio (Istituto d'Arte 10,30); Master Camogli-Psm Rapallo (Scuole Medie Uscio 10,30).

Seconda femminile: Pro Recco-S. Siro (via Vastato 9); Psm Rapallo-Maber Lavagna (Casa della Gioventù 9); Latte Oro-Villaggio (via Roccatagliata [illegible] Margherite 11).

Terza femminile: Cames-Uscio (via Cambiaso Sestri 9).

[illegible]

Tornei giovanili

Allievi: Chiavari-Bogliasco (Lido 11); Quinto-Nervi (Lago Figoi 10); Andrea Doria-Arenzano (Nervi 10); Recco-Imperia (Punta S. Anna 11); Savona-Sori (piscina olimpica 11).

Esordienti: Bogliasco-Pro Recco (Comunale 11); Lavagna-Rapallo (Parco Tigullio 16).

LA STAMPA & PUBLIKOMPASS
PUBBLICITÀ CHE VALE

Fingerma finanzia la vostra Audi A4 Avant. Numero Verde 1678 53049. Audi A4 Avant 1.8*: 1781cc. 92kW/125CV 201km/h - Audi A4 Avant 1.8 Turbo*: 1781cc. 110kW/150CV 218km/h - Audi A4 Avant 1.9 TDI: 1896cc. 81kW/110CV 192km/h - *Fornibile anche con trazione integrale quattro®

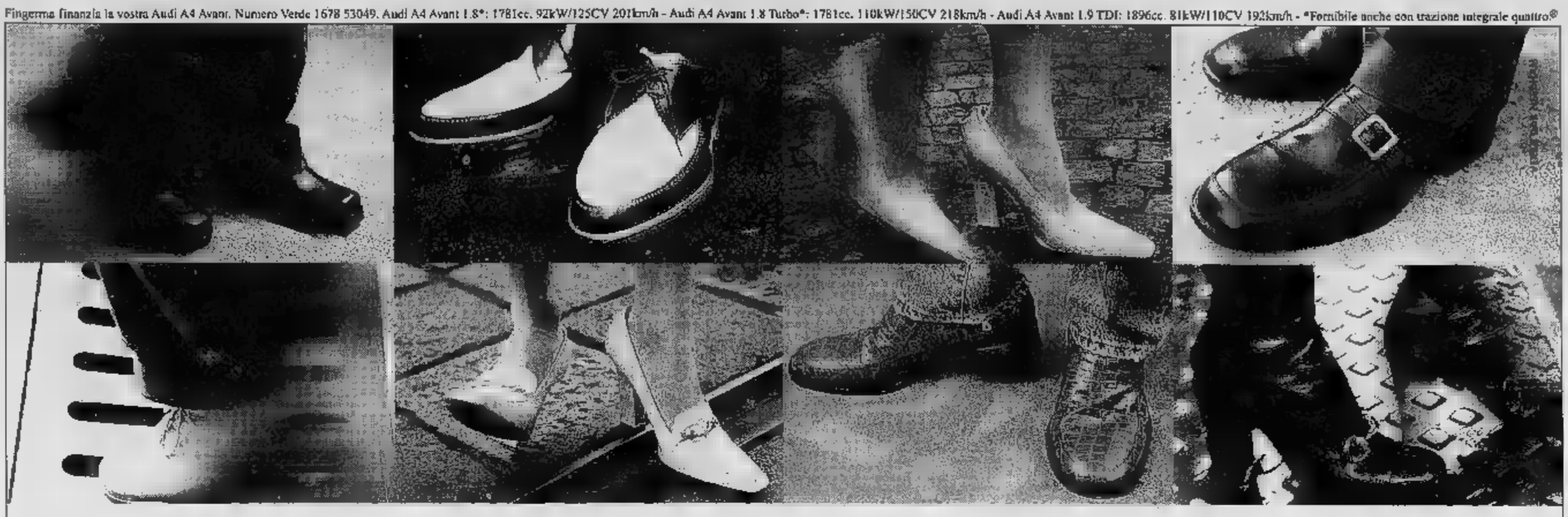

Ci muoviamo tutti nello stesso modo.

Ma poi, qualcuno, se ne va per la sua strada.
Nuova Audi A4 Avant.

Venite a provarla il 16 e 17 marzo presso i Concessionari Audi.

Audi
All'avanguardia della tecnica

Confartigianato LIGURIA

[redacted]

VIA ASSAROTTI, 7 - Tel. 010/81.60.51 - Fax 010/ 88.69.46

BUSALLA - Via P. Ratto 22b/1 - Tel. 010/96.41.511
CHIAVARI - Via Rivarola, 34 - Tel. 0185/30.70.77
CICAGNA - Via G. Costa 8
CATTORNA DI MOCONESI - Via del Commercio, 38
LAVAGNA - P.zza Ravenna, 6/7
RAPALLO - Via Vittorio 17/18r
RECCO - Via Cavour 73
SANTA MARGHERITA LIGURE C.so Rainusso 2
SESTRI LEVANTE - Via di Canepa, 30
SESTRI PONENTE - Via D. Rossi 14/1

[redacted]

[redacted] VIA ROMA, 33 - Tel. 0184/53.18.46 - Fax 0184/53.18.48

ARMA DI TAGGIA - Via Levante II della Cornice, 18
BORDIGHERA - Via Vitt. Emanuele, 202
VENTIMIGLIA - Via Cavour, 12
DIANO MARINA - Via Dona, 10
IMPERIA - Via Matteotti, 117

[redacted]

Galleria ADAMELLO, 4 - Tel. [redacted] - Fax 0187/50.72.80

SARZANA - Via P.P. Mazzoni, 63
LEVANTO - Via Jacopo, 35
BRUGNATO - Pal. Vescovile
BOLANO - Via Portovenere 3
SESTA GODANO - Via Roma 14
VARESE LIGURE - Via Garibaldi, 57
DEIVA MARINA - Via Alessandria, 63

SAVONA

PIAZZA MAMELI 4/2-4 - Tel. 019/81.29.25 - Fax 019/82.84.82

FINALE LIGURE - Via Perrea, 45/2
LOANO - Via Martiri Libertà, 1
ALBENGA - Via Mameli, 14-18
VARAZZE - Via Cavour, 42/6
ALASSIO - Via L. Da Vinci, 108/6
ANDORA - Via S. Lazzaro, 37
CAIRO MONTENOTTE - Via B. Degna, 23/4 - Fax [redacted]

Un [redacted] verde per "Fareimpresa"

L'Iniziativa "Fareimpresa" ha preso il via lo scorso 29 febbraio. Si fonda su tre momenti cardine: formazione, assistenza, consulenza. [redacted] progetto sarà unico, dal Nord al Sud, e coinvolgerà tutte le strutture associative di Confartigianato che dovranno svolgere un ruolo di guida e supporto per quanti intendono avviare un'attività artigiana.

Ma attenzione: il servizio "Fareimpresa" non viene erogato da qualsiasi Associazione, ma soltanto da quelle strutture che si sono impegnate a rispettare precisi standard di qualità, "certificati" da Confartigianato, allo scopo di offrire un servizio concreto e utile agli artigiani. Il servizio Fareimpresa prevede: un Numero Verde unico nazionale, corsi di orientamento imprenditoriale gratuiti seguiti da Masters di formazione, preanalisi sulla redditività dei singoli progetti imprenditoriali, un'innovativa possibilità di accesso al credito anche per coloro che si trovano nella prima fase di attività imprenditoriale.

L'obiettivo è appunto quello di aiutare le neoimprese soprattutto nei primi tre anni di attività, che è il periodo più critico se si considera che, secondo i dati Cerved/Unioncamere, delle 54.000 imprese che "muoiono" ogni anno un'altissima percentuale è rappresentata proprio dalle aziende neocostituite. Con "Fareimpresa" si intendono limitare i fallimenti attraverso una consulenza anticipata: in tal modo, l'aspirante imprenditore potrà avere maggior consapevolezza dei rischi cui va incontro [redacted] risolvere i suoi problemi con il credito, con la burocrazia e con i mille ostacoli sulla strada dell'impresa.

Numero Verde **167-334488**

CREDITO: aperto [redacted] sportello che offre consulenza [redacted]li artigiani

Il credito è uno dei problemi più pressanti che assillano le piccole e medie imprese artigiane in difficoltà o che hanno bisogno di liquidi da investire nell'azienda.

Troppo onerose, complicate e [redacted] lungo termine le condizioni di prestito richieste dagli istituti di credito.

La Confartigianato/Associazione Artigiani della Provincia di Imperia offre [redacted] servizio sul credito per aiutare gli artigiani su questo difficile fronte.

E' stato istituito un ufficio di consulenza sul credito alle imprese avvalendosi di accordi di collaborazione con l'Eurosportello presso la Camera di Commercio di Imperia e con Istituti Bancari. Per tutte le imprese che necessitano di informazioni su opportunità di finanziamenti agevolati di parte statale, regionale e/o comunitaria, e su prestazioni di garanzia, l'A.A.P.I. ha raggiunto intese con alcuni istituti di credito sia a livello nazionale che locale per rapporti di collaborazione e consulenza sulle varie problematiche che possono coinvolgere l'impresa nel settore economico-finanziario [redacted] sull'applicazione di condizioni preferenziali nelle stipule dei contratti ai nostri associati.

Le pratiche di finanziamento sono preparate e seguite sino alla conclusione dai nostri funzionari.

I SERVIZI DELLA CONFARTIGIANATO ASSOCIAZIONE ARTIGIANI — [redacted] DELLA [redacted] DI IMPERIA

SEDE AMMINISTRATIVA
SANREMO
DIANO MARINA
IMPERIA
ARMA DI TAGGIA
BORDIGHERA
VENTIMIGLIA

ASSISTENZA GENERALE

ASSISTENZA NEI RAPPORTI DI LAVORO

TENUTA LIBRI PAGA E ADEMPIMENTI DEL LAVORO

CONSULENZA TRIBUTARIA, FISCALE E DEL LAVORO

ASSISTENZA CREDITIZIA

CONSULENZA LEGALE

ASSISTENZA URBANISTICA

ASSISTENZA ECOLOGICA

ASSISTENZA ECONOMICA

STAMPA INFORMATIVA

ASSISTENZA A CONSORZI E COOPERATIVE

ASSISTENZA PREVIDENZIALE PATRONATO

[illegible]

Rimborsi per [redacted] "Tassa società"

L'Ufficio Credito ha attivato un'iniziativa per ottenere i rimborsi della tassa [redacted] concessione governativa comunemente denominata "tassa società". Istituita nel 1988 e abrogata nel 1993, è stata ritenuta illegittima sia dalla Corte di Giustizia della Comunità Europea che dalla Corte di Cassazione [redacted] quella Costituzionale. A tutt'oggi la sola possibilità per il contribuente di ottenere il rimborso dell'imposta pagata (anni '88-92) è l'azione giudiziaria contro l'amministrazione statale. Poiché un'azione intentata singolarmente risulterebbe onerosa e non conveniente per le società di persone, l'Associazione Artigiani [redacted] è fatta promotrice di un'iniziativa collettiva a basso costo unitario per le società (escluse quelle di fatto).

A titolo informativo elenchiamo gli importi annualmente pagati dall'88 al '92 da:

Società di persone (s.n.c. e s.a.s.)		500.000 lire
S.r.l.		3.500.000 lire
S.p.a. e S.a.p.a.	(primo anno)	15.000.000 lire
S.p.a. e S.a.p.a.	(anni successivi)	12.000.000 lire

Il mutuo Artigia[redacted]

Serve a **finanziare** al 100% l'impianto, l'ampliamento e l'ammodernamento di laboratori, l'acquisto di macchine ed attrezzi, nonché la formazione di scorte di materie prime e prodotti (necessari al ciclo di lavorazione).

L'importo agevolabile varia da un **minimo di 20 milioni** ad un massimo di 240 milioni per macchinari, attrezzi e immobili, e di 80 milioni per scorte, elevabili rispettivamente a 360 e a 120 milioni con l'utilizzo dei conferimenti regionali.

I suddetti massimali possono essere elevati ulteriormente a **500 milioni per macchine, attrezzi ed immobili** e a **166 milioni per scorte**, fermo restando che le quote eccedenti gli importi agevolabili non potranno fruire del contributo in conto interessi.

La **durata massima** dei finanziamenti agevolati è di 7 **anni per investimenti in laboratori, di 4 anni per macchine ed attrezzi e 2 anni per le scorte. Tale du[redacted] è elevabile rispettivamente a 10/5/3 anni, nel [redacted] di imprese di nuova costituzione**.

Il tasso di stipula è calcolato mensilmente sulla base dei parametri stabiliti dal Decreto Ministero del Tesoro 21.12.94 e rimane invariato per tutta la durata del finanziamento: **grazie al contributo in conto interessi**, (riconosciuto dall'Artigiancassa, tramite gli appositi stanziamenti dello Stato e della Regione) permette all'impresa artigiana di fruire di [redacted] **tasso agevolato** pari **al 55% del tasso di stipula per gli investimenti ubicati in zone "obiettivo 2" o al 65% per gli investimenti ubicati in altre zone**.

a cura della Banca Carige S.p.a

Per le Imprese Artigiane che applicano il CCNL del settore della comunicazione

Scade il 31/07/1996 la QUOTA SEMESTRALE di Adesione al FARG. Fondo Regionale degli artigiani della Comunicazione

Il fondo nasce dall'accordo regionale che le Associazioni delle Imprese (di fotografi e tipografi) [redacted] le Organizzazioni Sindacali hanno firmato il 28 giugno 1995 e che prevede [redacted] attivare iniziative nel campo della formazione professionale degli imprenditori [redacted] dei lavoratori soprattutto per situazioni di rilancio dell'impresa in difficoltà.

Riteniamo che la collaborazione di tutti sarà il più proficuo risultato per il succes[redacted] dell'accordo in atto.

Sicuramente le imprese ed i lavoratori usufruiranno in tempi brevi [redacted] uno strumento nuovo nelle relazioni sindacali e certamente i risultati di [redacted] rilancio dell'economia si faranno sentire a breve.

Gli Uffici Sindacali delle Associazioni di Categoria, i Sindacati e l'EBLIG al quale il FARG aderisce, sono [redacted] Vs. disposizione per ogni eventuale chiarimento.

ARTIGIANI

CONFARTIGIANATO E' LA VOSTRA AZIENDA DI SERVIZIO VI ASPETTIAMO IN UFFICIO

Antonio Borga riconfermato presidente

Antonio Borga, imprenditore del marmo, di Sanremo, [redacted] stato riconfermato dagli artigiani alla guida della Confartigianato/Associazione Artigiani della Provincia di Imperia.

Alla vicepresidenza sono stati eletti il cav. Giacomo Caramello, di Ventimiglia, uno dei soci fondatori dell'Associazione Artigiani nel lontano 1945, e Dario Calvini, parrucchiere, di Sanremo; revisori dei conti Piero Vivaldi, Eugenio Maselli, Fabrizio Francone, Gianni Verrando, Marsilio Benedusi, Mario Trucchi; probiviri: Dino Mesiano, Silvano Perfumo, Antonio Bottiglieri, Alpio Caporali, Silvano Redigolo.

La creazione del centro espositivo per gli artigiani a Nizza, la lotta all'abusivismo e lo studio [redacted] garanzie per il credito agli artigiani costituiscono gli obiettivi principali che l'Associazione Artigiani sta perseguendo.

[redacted] difesa dei pensionati ex lavoratori [redacted] Liguria

"Occorre valorizzare maggiormente il Comitato Unitario degli ex Lavoratori autonomi della Liguria, promosso da tutte le Organizzazioni dell'Artigianato - Commercio - Agricoltura, al fine di assicurare una maggiore tutela e difesa dell'anziano specie se trattasi di ex lavoratori autonomi, i quali troppo spesso sono costretti a sopravvivere con una pensione al minimo sociale".

Lo ha affermato in occasione di un recente incontro il neo eletto Presidente del Comitato, Quinto Cav. Uff. Cedrini, ex tassista dotato di grande esperienza associativa all'interno della Confartigianato dove attualmente ricopre rispettivamente la carica di Vice Presidente regionale e Presidente genovese della Associazione Nazionale Artigiani Pensionati.

"In particolare - ha proseguito Cedrini - ritengo che l'attività di questo importante strumento debba rivolgersi ad un confronto attivo con la Regione Liguria giungendo a siglare [redacted] essa un protocollo d'intesa finalizzato ad intraprendere tutte le iniziative utili ad assicurare un miglioramento della condizione degli anziani".

Cedrini ha infine concluso affermando che presenterà, alla Regione, alcune proposte di Legge, ufficializzerà [redacted] Carta [redacted] diritti degli anziani (già predisposta [redacted] presentata al Presidente della Giunta della Regione Liguria) [redacted] ribadirà con forza che la rappresentatività degli anziani [redacted] è patrimonio univoco dei Sindacati dei pensionati promossi dalle Confederazioni dei lavoratori dipendenti; con i quali da tempo cerchiamo di instaurare, purtroppo unilateralmente, [redacted] dialogo costruttivo.

LA STAMPA

IMPERIA-SANREMO

E PROVINCIA

Domenica 17 Marzo 1996 pag. 37

Uffici: Imperia, tel. 7911 - Sanremo, tel. 503.003/4

Forza Italia presenta Rebuffa a Sanremo, nell'Ulivo dissensi su Barbagallo

Elezioni, ora si cercano le firme

Attività febbrile soprattutto nei partiti «minori» per completare la sottoscrizione necessaria prima di depositare le liste. I candidati del Movimento Mani Pulite e del msi-fiamma tricolore

IMPERIA. Spuntano [illegible] liste, in queste ultime, frenetiche ore, dedicate alla raccolta delle firme per la presentazione [illegible] candidature (Mani Pulite, msi-fiamma tricolore): il [illegible] scadrà alle 20 di domani, e qualche apprensione l'hanno soprattutto gli schieramenti «minori». Il passaggio di Sergio Cappelli, senatore uscente, ex leghista e sottosegretario nel governo Berlusconi, da Alpi Azzurre al Polo, ha creato scompiglio e ripercussioni anche nell'Imperiese sul movimento di [illegible] e leader Andrea Guglieri, il sindaco di Diano Marina, e che ieri sarebbe stato [illegible] in difficoltà pure da un errore sui moduli, per cui è stato necessario riprendere la sottoscrizione.

Se riuscirà a raccogliere il sufficiente [illegible] di adesioni, alla competizione elettorale del 21 aprile, in provincia di Imperia, parteciperà anche il msi-fiamma tricolore, il partito che [illegible] campo nazionale si rifà alle posizioni di Pino Rauti. I candidati sono: alla Camera, per il collegio di Sanremo e Ventimiglia, Daniele Lupinetti, 33 anni, di Ospedaletti, imprenditore e commissario straordinario del partito stesso, e per il collegio di Imperia e Alassio Marco Forni, anch'egli 33 anni, di Albenga; per il Senato, il sessantunenne Cavo, di Genova. Si lamenta Lupinetti: «Siamo osteggiato in tutte le maniere, perchè a qualcuno farebbe comodo se noi non ci fossimo. Ma ci manca soltanto un pugno di firme, e dovremmo farcela, sia pure sul filo di lana».

Intenzionato a presentarsi è anche il Movimento Mani Pulite, che si ispira ai pricipi moralizzatori del giudice Antonio Di Pietro. Al Senato, viene indicato Guido Alassio, un imprenditore oleario che è stato anni fa il presidente dell'associazione dei frantoiani. Alla Camera, al collegio di Sanremo e Ventimiglia, Angelo Sandrone, un avvocato sanremese, e in quello di Imperia e Alassio Antonio Liguori, un pensionato di Taggia, già dipendente dell'Usl e sindacalista che attualmente è presidente dell'Afat, l'Associazione aiuto alle famiglie dei tossicodipendenti. Mani Pulite si presenta pure alla proporzionale: capolista il Domenico Garofolo, [illegible] dipendente pubblico e sindacalista di Arma di Taggia.

Elezioni, lunedì le liste definitive

E il Polo? Nel tardo pomeriggio di ieri, all'Hotel Mediterranee di Sanremo, Forza Italia ha presentato ai quadri dirigenti il candidato [illegible] collegio 1, il genovese Giorgio Rebuffa, [illegible] docente universitario che ha poi preso contatto anche con le altre componenti della coalizione. «Il mio punto di partenza è il rapporto con il collegio elettorale», dice Rebuffa. E commenta Claudio Scajola, coordinatore provinciale di Forza Italia e candidato al collegio 2: «Adesso che i nomi sono stati ufficializzati, mi pare che il confronto avvenga nella chiarezza, sia pure su posizioni contrastanti. Di fronte si trovano gli schieramenti che occupano le posizione storiche [illegible] cui si è sempre mossa la politica imperiese».

E nell'Ulivo continuano a covare fermenti. Dopo la «rivolta» contro Gianni Cozzi, ipotetico candidato espresso dalla lista Dini, le perplessità maggiori (e «mugugni», specie tra i «cespugli», ma anche nelle file del pds) riguardano ora la designazione al Senato del laburista Giovanni Barbagallo, sindaco di Imperia all'epoca in cui militava nel psi, di cui è stato segretario provinciale. Sul versante opposto al Polo (che a Palazzo Madama propone il genovese Bornacin di An), Barbagallo trova un avversario dalle sue stesse radici, Mario Donato del ps, che tra gli ex socialisti potrebbe portargli via voti, e il senatore uscente Guglieri, il quale nel '94 aveva conquistato [illegible] la Lega un patrimonio di oltre 60 mila voti.

[illegible]

QUARANTA ALLA SBARRA

Ventimiglia processa la mafia

Nuovo processo antimafia davanti al tribunale di Sanremo. Domani mattina sono attesi in aula una quarantina di imputati legati all'blitz «Colpo della strega» che nel giugno del '93 aveva portato in Dda ad individuare una cosca della 'ndrangheta a Ventimiglia con diramazioni in tutto il Ponente. SERVIZI A PAGINA 35

IL TEMPO IN LIGURIA

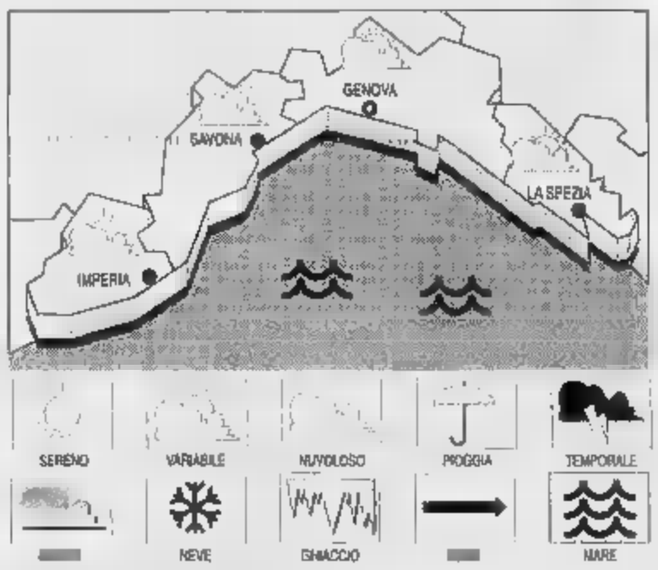

TEMPO PREVISTO PER OGGI. Alternanza di annuvolamenti e schiarite sempre più ampie, vento moderato con locali rinforzi nelle ore centrali della giornata, mare mosso, temperatura stazionaria.

[illegible] PER DOMANI. Lentamente la depressione sulle regioni meridionali [illegible] a colmarsi, pertanto sul settore occidentale è previsto un graduale miglioramento.

[illegible] DI IERI. Temp. del mare 10° C, umid. rel. 45%, vento Nord-Est 15-30 km/h, mare mosso, cielo nuvol., press. [illegible] 1002 mbar.

[illegible]

Genova	max 13	min 10
Savona	max 13	min 10
Imperia	max 14	min 12

[illegible] FARE [illegible]

Max: 14; min: 8; temp. mare 13

Il Sole sorge alle 6,38 e tramonta alle 16,36. La Luna leva alle 5,12 e cala alle 16,34 (fase calante).

[illegible] gentilmente forniti dall'Osservatorio meteorologico del Comune di Imperia e dal Centro Meteo Mursia di Portofino.

IL CASO

SOPRUSI TRA LE PARETI DI CASA

Le indagini a Imperia su un particolare caso di abusi sessuali: l'uomo sarà processato

Denuncia il marito: «Mi violenta»

Ventenne scappa e poi si confida con la polizia

IMPERIA. Violentata dal marito ubriaco, che l'ha costretta a far l'amore a forza di botte. E' il dramma familiare che emerge dall'inchiesta condotta dalla speciale squadra antistupro della questura d'Imperia. La donna vittima della violenza si è confidata con la dottoressa Francesca Peppicelli, a cui ha raccontato tutto: il dolore fisico, psicologico, i soprusi, le sofferenze, la paura per la figlia di tre anni. Elisabetta, nome di fantasia che protegge una ventenne abitante in città, ha vissuto mesi infernali. Poi è scappata.

Da qualche giorno è tornata in famiglia e adesso sta cercando, faticosamente, di riallacciare i rapporti col marito. A vigilare ci sono sempre gli agenti del pool della questura. Tutte donne, che si tengono in contatto con Elisabetta. Può essere una storia col lieto fine. Dipende tutto da lui, che ha promesso di cambiare, di non bere più.

La giustizia però sta facendo lo stesso il suo corso. Il marito, già indagato, è stato rinviato a giudizio. L'inchiesta è stata coordinata dal procuratore Luigi Carli che ha delegato per le indagini la squadra mobile. Indagini delicate, che sono partite in sordina, dopo che a rivolgersi alla polizia era stato il marito [illegible]. Aveva denunciato la consorte per abbandono del tetto coniugale e sottrazione di minore. Sembrava il solito matrimonio tra due giovani immaturi che naufraga una volta che alla fase d'innamoramento subentra il confronto quotidiano. E' la prova del nove che serve a dimostrare se un'unione sia destinata a durare. Sembrava tutto questo. Caratteri incompatibili che arrivano alla resa dei conti.

La polizia ha rintracciato la ragazza, nel frattempo rifugiatasi in casa di amici. E' venuta fuori una versione opposta a quella fornita dal partner. Elisabetta, dopo la diffidenza iniziale, si è lasciata andare a uno sfogo. Si è aperta [illegible] e un libro nelle cui pagine erano stampati sentimenti da choc. Si è scoperto che il marito in un'occasione l'aveva picchiata e violentata. Come nel film On[illegible] we were warriors, del neozelandese Lee Tamahori, un duro spaccato urbano che parla di una famiglia Maori in dissoluzione. Ma nella storia tutta imperiese non ci sono emarginazione [illegible] alienazione sottoproletaria. «Una famiglia normale, come tante», afferma la dottoressa Peppicelli.

Come nel caso a Imperia, nel film Once we were [illegible] un [illegible] violenta la moglie

Anche se la normalità a volte può far paura, Elisabetta ha deciso di tornare a vivere col marito. Il tentativo di riunire il rapporto è coraggioso. La polizia vigila e la proteggerà.

Il fenomeno delle violenze casalinghe è praticamente sconosciuto. Difficile che si riesca a far breccia, a strappare qualche confidenza. Le vittime preferiscono soffrire in silenzio, tacere, oppure, come aveva fatto Elisabetta all'inizio, allontanarsi dal luogo delle torture. Rimangono i dati a livello nazionale, anche quelli parziali: la maggior parte dei reati rimane avvolta nell'ombra. Omertà e paura finiscono col prevalere. Nel '95, nel periodo che va da gennaio a maggio, sono stati commessi 685 stupri, mentre le persone denunciate sono state 541, 45 i minorenni.

Maurizio Vezzaro

Nonostante i positivi esperimenti in piazza San Giovanni e allo svincolo

Imperia, troppi muri deturpati

Un gruppo di cittadini suggerisce di affidare agli studenti dell'Istituto d'Arte il restauro delle facciate. Il «caso-limite» del sottopassaggio ferroviario della stazione di Oneglia

IMPERIA. Da anni, il sottopassaggio ferroviario della stazione di Oneglia è deturpato da «italian graffiti», costituiti da scritte oscene e anche semplicemente stupide. Non è un bel biglietto da visita della città per i numerosi passeggeri che di [illegible] si [illegible] e anche soltanto per i pedoni che lo attraversano per raggiungere più presto via Berio e piazza Dante da via Garessio. Perché, allora, in un piano di arredo urbano, non prevederne il restauro con l'esecuzione di «murales», affidati agli allievi dell'Istituto d'Arte, com'è già accaduto (e con felici risultati) per il muro di via XXV Aprile allo sbocco dello svincolo autostradale o il palazzo di piazza San Giovanni, decorato da un'antica pianta di Oneglia?

La proposta arriva da alcuni lettori: «Il [illegible] sottopassaggio, ripetutamente segnalato, è uno scandalo. Perché, allora, non si coglie l'occasione di pulire queste pareti, mettendole a disposizione degli studenti [illegible] scuola d'arte? I giovani potrebbero decorarle gratuitamente con "murales" che darebbero da un lato la prova delle loro capacità e dall'altro distoglierebbero forse i vandali dalle loro manie di imbrattare i muri con frasi e disegni che [illegible] fanno onore agli autori e [illegible] giovano all'immagine e decoro, anche turistico, di una città che è capoluogo di provincia»

In questi ultimi anni, anche su impulso dello stesso Comune, l'ente che per primo, come proprietario di alcuni immobili, ha dato l'esempio, le facciate di molti edifici [illegible] state ridipinte e rinfrescate. Molto resta però [illegible] e fare. Spesso la resistenza dei proprietari delle case, che dovrebbero affrontare le ingenti spese necessarie, non manca di giustificazioni economiche o pratiche: blocco degli affitti, locazioni troppo lunghe, ridotte capacità finanziarie, difficoltà per raggiungere un accordo nel caso dei condomini. «Frequentemente gli interessati si trovano a dover aggiungere altri oneri ai tanti che già sostengono senza un adeguato riscontro pratico che permetta almeno di pareggiare le spese».

L'«operazione pulizia», compiuta sotto il controllo del Comune, almeno per la scelta dei colori, ha riflessi positivi per l'intera comunità, poiché contribuisce a rendere la città più accogliente e pulita. L'idea dei murales potrebbe essere estesa gradualmente ad altri spazi pubblici e privati. A Vallorìa, in alta val Prino, sono state messe a disposizione di artisti già noti di tutta Italia le porte dei vecchi magazzini nei «caruggi» e sulle piazze perché le convertissero in altrettanti quadri. Ne è derivata una vera e propria galleria all'aperto che [illegible] manca di richiamo e di suggestione, e che potrebbe quindi essere estesa ad altre località ed ambienti.

Bruno Viano

DALLA CITTA'

PRINCIPE

Nei guai due dentisti «abusivi» con studio a Diano

Aveva una laurea in odontoiatria conseguita in Argentina. Un titolo di studio non valido [illegible] aprire [illegible] studio dentistico in Italia. Sandra Ballin, 32 anni, è stata rinviata a giudizio per esercizio abusivo della professione medica. Insieme a lei dovrà comparire domani davanti al pretore d'Imperia Varalli l'odontotecnico Roberto Bertinelli, [illegible] anni, residente a Diano in [illegible] Garibaldi 15. Erano contitolari dello Studio Dental Diana. **[m. v.]**

[illegible]

Maria Terrizzano ha festeggiato il secolo di vita

Cento anni. Li ha festeggiati a casa, a Savona, dove vive attorniata da familiari e nipotini, Maria Terrizzano, originaria di Imperia. La centenaria è sorella di Giuseppe Terrizzano, lupo di mare che aveva doppiato Capo Horn con le navi a vela. **[b. v.]**

[illegible]

Emessi assegni a [illegible] per 148 milioni: il [illegible] giudizio

Accusati di aver emesso assegni a vuoto per 148 milioni. Sono gli ex soci della Riviera Yachting, sede al Prino: Paola Sicco, 35 anni, i genitori Lorenzo Mario Sicco, 63, e Maria Rita Sala, 60, tutti [illegible] Sanremo, e Pier Giovanni Bellis, 67. Il processo inizia domani in pretura a Imperia. A mandare in rovina la società era stato l'ex fidanzato [illegible] Paola, l'austriaco Lanjus Kastner von Wellemberger, scappato [illegible] i soldi della cassa: 380 milioni. Sembra sia in un'isola dei tropici. E' imputato di appropriazione indebita. **[m. v.]**

[illegible]

Finanziere soccorre ragazza coinvolta in [illegible] scontro

Giovane d'Imperia soccorsa da un sottufficiale della Finanza l'altra notte al semaforo di via Matteotti, vicino al Comune. La ragazza, Tiziana Panizzi, 24 anni, ha avuto un incidente a bordo della sua Peugeot 106. E' andata a sbattere contro una Renault Clio. Ha riportato lesioni al collo: 15 giorni [illegible] prognosi. **[m. v.]**

Diano: i genitori protestano anche per le tariffe alte

La mensa è sotto accusa «I pasti cucinati a Loano»

DIANO MARINA. Esplode la polemica per la mensa scolastica [illegible] Diano Marina. Sarebbe troppo cara e con la cucina centrale troppo distante dalla sede da servire. Secondo i genitori degli alunni che la frequentano i pasti sarebbero confezionati a Loano e poi trasportati sino a Diano Marina. Giungerebbero sul tavolo non certamente nelle condizioni migliori o comunque non come se fossero cucinati in loco.

La lamentela non è di oggi. Serpeggia da tempo [illegible] [illegible] aveva mai assunto toni preoccupanti. Ora c'è, invece, un'altra determinazione da parte della famiglia. Si vuole cambiare.

Dice il presidente del consiglio di Circolo delle scuole elementari cittadine, Jacopo Damonte: «Da tempo raccolgo lamentele da parte dei genitori. Sulle prime mi sono voluto accertare che la mensa distribuisse pasti accettabili. Così ho accompagnato i miei figli e ho pranzato una volta con loro. Il pasto, pur non essendo quello di un grande albergo, è stato, comunque, accettabile. Ora la situazione torna d'attualità. Tutto perché qualcuno ha scoperto che a San Bartolomeo al Mare il pasto viene a costare mille lire meno e viene confezionato il loco. Un po' diversa è, ovviamente la situazione di Diano Marina, dove il pasto arriva da Loano ed è cotto un bel po' di tempo prima».

A Diano Marina i genitori protestano anche per il caro mensa FOTO LUCA LUCIA

Alle lamentele dei genitori di Diano si è aggiunta una iniziativa dell'asilo infantile «Maria Santissima della Rovere» che vorrebbe unificare il servizio refezione scolastica per tutte le scuole dell'obbligo esistenti a Diano Marina e San Bartolo[illegible] al Mare.

Aggiunge Damonte: «Ovviamente il discorso è proposto per il prossimo anno scolastico 96-97. Abbiamo avuto nei giorni scorsi un incontro proprio per valutare questa opportunità. Decideremo in merito nei limiti delle nostre competenze, e sempre dopo aver fatto le dovute considerazioni, aver sentito tutti gli interessati e le autorità. Ci muoviamo in questa direzione perché [illegible] possiamo continuare a creare dello scontento tra i genitori che rapportando il servizio svolto a Diano con quello di [illegible] Bartolomeo al Mare hanno constatato che la differenza è sostanziale». **[a. b.]**

Straniero a giudizio

Pagò pelliccia con monete fuori corso

IMPERIA. Ha comprato una pelliccia per la bella compagna. Un capo prezioso del valore di quasi 9 milioni. Ma ha gabbato il proprietario del negozio pagandolo con monete straniere, ormai fuori corso: dandogli mille shekel, moneta israeliana non più in circolazione. Processato domani per truffa è l'ungherese Janos Nyri, 50 anni, che il 9 aprile del '94 si era presentato al cospetto di Guido Ferreri, 45 anni, residente a Imperia in via Andreoli 25, e titolare della rivendita Lady e Man, in piazza Dante 7 a Oneglia.

Janos Nyri? Signore distinto, capitato a Imperia chissà per cosa. Modi raffinati, ha scelto per la sua compagna, più giovane di lui, un regalo costoso «Mi spiace, non [illegible] riuscito a cambiare la valuta». A Ferreri aveva rifilato così 1000 shekel, che in Israele non valevano nulla. Di lui ora si sono perse le tracce. Difficile che domani si presenti in aula per il processo in pretura. La pelliccia ancora tiene al caldo la bella partner nei freddi inverni ungheresi. **[m. v.]**

Al teatro Concordia

Da domani al 29 degustazione vini a Diano Castello

DIANO CASTELLO. Uno stage di degustazione di vini. Si terrà da domani al 29 al teatro Concordia di Diano Castello. L'iniziativa parte dal Comitato promotore «Premio Vermentino '96», in collaborazione col circolo culturale Spazio Libero.

Il corso prevede lezioni di enologia e assaggio dei vini ed è articolato [illegible] sei pomeriggi alternati con orari pomeridiani: dalle 15,30 alle [illegible]. Possono partecipare tutti coloro che desiderino apprendere le fondamentali [illegible] e regole esistenti nel settore vinicolo. Gli allievi avranno come insegnanti enotecnici, enologi, sommeliers, esperti della ristorazione. Seguiranno dimostrazioni [illegible] coltivare la vite, come tenere in ordine la cantina, come bere il vino, ricevendo informa[illegible] sui mercati. A ciascuno [illegible] consegnato un attestato di partecipazione. Per informazioni chiedere a Gilberto Malaguti, Comune di Diano Castello (dalle 9 alle 12). In alternativa telefonare allo 0183/495430 oppure 0133/43525. **[m. v.]**

Arriva da Genova

Il dott. Bombara è il nuovo vicequestore

IMPERIA. Un nuovo arrivo in questura a Imperia dopo che nei giorni scorsi si è insediato il questore Ernesto Bramante in sostituzione di Francesco Minerva, andato a guidare la polizia di Messina. Domani prenderà posto dietro la scrivania di vice questore vicario il dottor Gianfranco Bombara, 50 anni, sposato con due figli. Bombara si presenta con una carriera professionale già ricca, di operazioni e successi, avendo diretto per sei anni la squadra mobile di Genova, in cui ha lavorato per complessivi 15 anni. Quale ultimo incarico, ha avuto la responsabilità della divisione anticrimine, sempre a Genova. «Il suo arrivo arricchirà il nostro bagaglio di professionalità», dicono in questura.

Chi lo conosce, sostiene che Bombara sia un tipo che predilige l'operatività, l'azione: esperto in servizi di ordine pubblico, all'interno della Mobile genovese si [illegible] fatto promotore di un corso di arti marziali e di difesa personale a cui sottoporre i suoi uomini. **[m. v.]**

Lo slavo accusato dell'omicidio di un'anziana a Chiavari si proclama innocente

Sciopero della fame dopo la sentenza

A Redzo Hodzic confermata la condanna a 24 anni

IMPERIA. Rifiuta il cibo da sei giorni. La conferma della condanna a 24 anni per omicidio, ad opera dei giudici della Cassazione, ha spinto lo slavo Redzo Hodzic, 36 anni, detenuto nel carcere d'Imperia, a urlare al mondo esterno che lui non è un assassino con l'unica sua arma a disposizione: il digiuno. Lo sta aiutando don Tonino Suetta, il cappellano delle carceri, che ha preso contatti con [illegible] avvocato: l'obiettivo è quello di chiedere la revisione del processo, il classico processo indiziario, simile ad esempio a quello che ha visto protagonista nelle settimane scorse l'ex legale Lorenzo Musso. Opposto l'esito: assolto a Musso in Appello, condannato Redzo Hodzic in Cassazione.

In entrambi i casi c'è una donna sola, [illegible] che è [illegible] uccisa nel suo appartamento. Hodzic è accusato di aver ammazzato, strangolandola con un reggiseno, la vicina di [illegible] Francesca Mancini Ronzi, che abitava da sola a Chiavari, in via Devoto 55. L'episodio risale alla notte tra l'1 e 2 aprile '93

Il bosniaco Redzo Hodzic, 36 [illegible]

(ora le 8 e le cinque, stabilirà l'autopsia). La casa della pensionata si presentava perfettamente a posto, senza la minima traccia di effrazione. A terra solo i resti della lastrina di vetro del comodino, caduta forse durante la colluttazione tra il killer e la donna. In bella vista, nell'ingresso, c'erano i contanti che sarebbero serviti a pagare la bolletta Enel, visibili nel cassetto del comò i gioielli. Niente [illegible] stato toccato.

Per l'accusa, Hodzic avrebbe simulato l'omicidio a sfondo sessuale, denudando la vittima. Ma il movente è rimasto il furto. Questo perché un testimone, il signor Roncetti, ha dichiarato che la mattina successiva al delitto Hodzic sarebbe stato in possesso di [illegible] panna, di un [illegible] cendino e di un anello che forse erano appartenuti alla Mancini. Nessuno che li abbia riconosciuti però. Inoltre, come emerge nei motivi d'appello presentati dai difensori di Hodzic, gli avvocati Vernazza e Pantano, la penna e l'accendino non sono sembrati compatibili [illegible] i due astucci vuoti trovati nell'appartamento dell'anziana.

Un altro indizio a [illegible] del bosniaco è la fuga, fuga che sarebbe avvenuta subito dopo il delitto. Hodzic, in preda ai fumi dell'alcol (la sera del primo aprile lo [illegible] visto uscire ubriaco dal bar De Filla), sarebbe andato a Genova, dai cognati. «Troppe contraddizioni - si leg[illegible] nella [illegible] difensiva. Era ubriaco o no? Se era ubriaco come ha fatto a fingere così bene uno stupro? Ammettiamo invece che fosse pienamente cosciente: perché allora perdere ogni lume dandosi a una [illegible] fuga a Genova, distante appena 30 km da Chiavari, [illegible] presso persone amiche ma p[illegible] gli odiati parenti, a cui ha regalato gli oggetti provento della presunta rapina?».

Hodzic si professa innocente. Una frase fatta che recita ogni recluso. Questa volta è diverso? Di sviste è piena la recente storia giudiziaria: «Non voglio entrare nel merito della questione - dice don Tonino - [illegible] sono nè un investigatore nè [illegible] legale. [illegible] credo che sia giusto fare chiarezza, perlomeno spiegare a Hodzic i perché [illegible] quella condanna». Lui continua intanto a rifiutare di mangiare. E a chiedere che si cerchi il vero killer.

Maurizio Vezzaro

IL TACCUINO DELLA PROVINCIA

LETTERE AL GIORNALE

«Perché è stato reciso il susino a via Valli?»

Mentre nei giardini Strafforello agonizzano e, in alcuni casi, sono già seccati i ridicoli alberelli messi a dimora (non certo gratis, suppongo) dal Comune, a poche decine di metri di distanza, in un'ampia fascia adiacente a via delle Valli, gli alberi non [illegible] piantano, ma si tagliano. Diverse piante d'alto fusto sono state sottoposte a potatura selvaggia e, dove prima c'era [illegible] macchia frondosa, resta [illegible] paesaggio spettrale di monconi di rami protesi verso il cielo.

E, quel che è peggio, tutti gli alberi [illegible] più ridotte dimensioni sono stati recisi alla base. Tra questi, un bell'esemplare di susino, che stava nell'ultima porzione di suolo ora disboscato, verso via Matteotti e forniva, quando era stagione, frutti [illegible] buona qualità a chi passava [illegible] quelle parti, dal momento che i [illegible] rami si spingevano fin sopra il sentiero. [illegible] trattava evidentemente [illegible] una pianta innestata, non selvatica: ricordo [illegible] tempi migliori, neanche tanto lontani. Era una delle testimonianze (delle ultime, forse) della benevolenza del creato.

Franca Gazzano, Imperia

Sanremo e assistenza un caso tragicomico

Segnalo un caso tra l'umoristico e il tragico che mi ha visto testimone a Sanremo, la ricca Sanremo. Cercando [illegible] una persona sfortunata, totalmente indigente e non troppo capace a umiliarsi per reclamare i suoi pochi diritti, sono andato presso l'Ufficio per l'assistenza sociale di corso Garibaldi a Sanremo.

A parte lo squallore, tipico di tutti questi posti, ho potuto constatare l'involontario (spero) umorismo di due manifesti, che invitavano a partecipare a una corale e [illegible] un corso di fisarmonica: canta che ti passa la fame. La realtà è che questa persona sta aspettando da tre mesi un contributo di 150 mila lire al mese. Vabbè che Sanremo è Sanremo, ma un po' di decenza non guasta!

F. T., Diano Marina

Scrivere alle redazioni [illegible] Imperia, via Alfieri 10, e di Sanremo, via Gioberti 47

NUMERI UTILI

AUTOAMBULANZE

Imperia: tel. (0183) 290.777; **Bordighera-Vallecrosia:** tel. 252.525 - 295.455, **Camporosso:** tel. 29.191; **Carvo-S. Bartolomeo:** tel. 405.353; **Diano Marina:** tel. 494.112; **Dolceacqua:** tel. 206.878, **Ospedaletti:** tel. 505.050, **Pieve di Teco:** tel. 36.377; **Pontedassio:** tel. 279.700; **Pornassio:** tel. 325.132; **Riva Ligure:** tel. 485.754; **S. Stefano al Mare:** tel. 486.000, **Sanremo:** tel. 505.050; **Arma di Taggia:** tel. 41.444; **Ventimiglia:** tel. 250.722.

ASSISTENZA

Tel. **Amico:** tel. (0183) 290.450.

FARMACIE DI TURNO

Imperia: la farmacia Massabò, via Cascione 146, tel. 61.167 resta aperta dalle 8,30 alle 12,30 e dalle 15,30 alle 19,30. Nelle altre ore, a serrande abbassate, accetta ricette urgenti, su chiamata. Turno d'appoggio farmacia Gibelli, via Belgrano 5, tel. 293.688.

Sanremo: la farmacia *Moderna*, via Dante Alighieri 131, tel. 501.248, resta aperta dalle 8,30 alle 19,30. Nelle altre ore, a serrande abbassate, accetta ricette urgenti, su chiamata. Turno d'appoggio farmacia *Donzella*, piazza Eroi Sanremesi 3, tel. 573.212.

Farmacie che assicurano il reperibilità in provincia.

Bordighera-Vallecrosia: *Zilomirski*, via Colonnello Aprosio 196, tel. 294.319.

Camporosso: *Mariessaro*, via Vittorio Emanuele 62, tel. 28.191.

Carvo-San Bartolomeo: *Vallini*, via Sicilia 8, tel. [illegible]

[illegible] *Guglielmi*, via Roma 83, tel. 495 [illegible]5.

Dolceacqua: *Barbieri*, via Provinciale, [illegible] 206.133.

Ospedaletti: *Marcon*, via Matteotti 106/108, tel. 699.015.

Pieve di Teco: Cappi, corso Pontoni 70, tel. 36.209.

Riva Ligure: *Novaloni*, piazza Biolo 42, tel. 485.754.

Santo Stefano al Mare: *Novaloni*, piazza Cavour 14, tel. 486.662.

Arma di Taggia: Zegarso, piazza Eroi Taggesi, tel. 475.135.

Ventimiglia: *Internazionale*, via Cavour 28, tel. 351.300.

OSPEDALI

PRONTO SOCCORSO: Imperia: 7941 **Sanremo:** 5381 **Bordighera:** 2751 **Costarainera:** 91.524

GUARDIA MEDICA: Imperia soccorso: tel. (0183) 290.777. **Sanremo:** tel. 500.300 *Guardia medica montana:* tel. 408.100. **Bordighera:** tel. 2751. **Ventimiglia:** tel. 2751. *Guardia odontoiatrica festiva:* or. 9-12, tel. (0183) 299.908.

VIGILI DEL FUOCO

Soccorso urgente: tel. 115.

Imperia: tel. 20.224. [illegible] tel. 505.856. **Ventimiglia:** tel. 357.473.

STATO CIVILE

[illegible] MARZO

NATI. A Imperia: Lucrezia Gentili.

MORTI. A Imperia: Rosa Gelain (89 anni); Franca Guidetti (72); [illegible] Besio (73).

ATTIVITA' AMMINISTRATIVA. In occasione [illegible] suo settantesimo anniversario l'**Istat**, L'Istituto Nazionale di statistica [illegible] deciso di far coniare [illegible] moneta commemorativa da [illegible] lire. L'**Istat**, sorto nel 1926, ha accompagnato [illegible] crescita dello Stato fornendo cifre, dati e prospetti comparati che hanno aiutato le Amministrazioni. Il Consiglio comunale di **San Bartolomeo al Mare** sarà riunito martedì alle [illegible]. All'ordine del giorno, l'approvazione dei verbali della seduta precedente; l'approvazione del bilancio di previsione per il '96; modificazione del regolamento della tassa Rsu; sdemanializzazione porzione di [illegible] per Villa [illegible] pratica Giuseppe Braghieri: richiesta [illegible] autorizzazione per intervento di ristrutturazione in deroga alle distanze dalla proprietà comunale.

RINGRAZIAMENTI

La famiglia Cerruti porge vivi ringraziamenti a tutti coloro che hanno voluto manifestare il proprio cordoglio per la perdita del congiunto

[illegible] **Cerruti**

— Sanremo, 18 m[illegible]

GLI APPUNTAMENTI

IMPERIA

Incontro a «L'Arcobaleno»

Domani, alle 16, nella sede del Centro «L'Arcobaleno», in via Privata Gazzano 6, incontro [illegible] il dottor Achille Maggio. Il tema è «Le patologie osseo e articolari nell'anziano». **[e. f.]**

IMPERIA

Ceramica all'Unitrè

Proseguono le lezioni dell'Unitrè. Domani, alle 16, nella sede della Croce Rossa in via Trento, si parlerà di «Ceramica: Dario Ravano». **[e. f.]**

DOLCEDO

Il mercatino [illegible] piazza

Oggi, a Dolcedo, si tiene la 15a edizione del mercatino in piazza». Alle 15.30, è previsto un breve corso pratico di innesto [illegible] piante, tenuto [illegible] Riccardo Menghi. **[e. f.]**

SANREMO

Domani assemblea dei Baroni

Assemblea dei soci dei «Baroni Rampanti» domani sera alle ore 21 a Palazzo Bellevue. All'ordine del giorno le iniziative per il [illegible] e il nuovo tesseramento. **[g. ga.]**

SANREMO

Omaggio [illegible] papà

Il centro sociale per anziani di Palazzo Roverizio ospita oggi l'«Omaggio al papà». Dalle 16 proiezione [illegible] diapositive «Liguria: quotidiano e antico» con Fulvio De Faveri, Franco D'Imporzano, Silvia Anghileri e Piero Astraldi. **[g. ga.]**

SANREMO

Storia greca per l'Unitrè

Storia greca per la lezione di domani che si tiene all'Unitrè. Giuliana Cristel presenta alle [illegible] 16 nella sala degli Specchi di Palazzo Bellevue «Perdita della libertà - letture da Demostene». **[g. ga.]**

NIZZA

La «Fiera [illegible] Nizza»

Continua la «Fiera di Nizza» [illegible] Palais [illegible] Expositions. Ingresso è gratuito per gli italiani che presentano alla cassa la carta d'identità. **[d.bo.]**

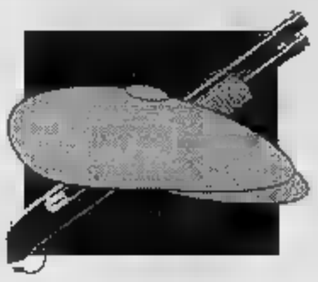

Si apre domani in tribunale il più grande processo in Riviera alla criminalità organizzata

Sanremo, alla sbarra l'«onorata società»

Da ricostruire dieci anni di attività della 'ndrangheta

. L'«onorata società» alla sbarra. Si apre domani, davanti al tribunale Sanremo, maxi-processo alla della 'ndrangheta calabrese che operava Ventimiglia e in altri centri della Riviera nell'ambito traffico sostanze stupefacenti di armi, con controllo delle attività economiche attraverso le estorsioni serie di pesanti influenze a livello politico. Ed è un impianto accusatorio preciso quello elaborato dalla Direzione distrettuale antimafia di Genova che con il supporto delle indagini polizia giudiziaria e le dichiarazioni di molti pentiti era riuscita due anni fa, con il blitz «Colpo della strega», a stroncare ogni attività illecita nella città di confine. La persone accusate associazione a delinquere di stampo mafioso sono 36. Per la Riviera si tratta del più grande processo alla criminalità organizzata mai istituito. Davanti alla corte presieduta da Aldo Bochicchio verranno ricostruiti più di dieci anni attività illecite con traffici di eroina, cocaina, hashish ed ecstasy per decine di chili, tentati omicidi, protezione di latitanti e altro ancora. tutto avveniva, per il bene della «famiglia», meglio del «Locale» (come viene chiamata in gergo la zona influenza della cosca). Una vicenda di complicità incrociate rivalità esasperate, con vecchi e nuovi «bossa» che tutto sapevano e regolavano e che, soprattutto, riusciti ad eliminare ogni contrasto e ad instaurare rapporti di reciproco interessa la realtà sanremese della «banda dei napoletani».

Il gup di Genova Roberto Fucigna che più di un anno fa aveva disposto il rinvio a giudizio aveva accolto le ipotesi della pubblica accusa secondo le quali in provincia Imperia l'infiltrazione delle cosche stata capillare e il Ponente è stato un terreno fertile per la loro opera di intrusione nel territorio ed un controllo delle attività criminose. Il tutto, alla fine degli Anni 70, venne senza destare il sospetto nelle forze dell'ordine, in modo discreto «indolore», su due livelli: quello illegale, sottostante, e quello legale di copertura, dietro al fenomeno dell'emigrazione tanti lavoratori calabresi onesti. Gli unici episodi eclatanti, i sequestri di persona (quelli Marco Balboni e Claudio Mazzocco) furono soltanto una parentesi per «clan» che aveva puntato tutto estorsioni, rapine, traffico di armi, violenza a persone, riciclaggio e sostanze stupefacenti. E dalle indagini è il collegamento tra il «Locale» di Ventimiglia e le altre cosche calabresi con «affari» in materia di droga e soprattutto di protezione dei latitanti che cercavano di espatriare in Francia. Una connivenza importante, coperture garantite dalla forza dell'intimidazione e dall'omertà.

E magistrato che svolto le indagini non ha sottovalutato l'aspetto sociale e i collegamenti gli ambienti della politica che, attraverso gli in campagna elettorale, avrebbero garantito una serie di «favori» in relazione a licenze, assunzioni, omissioni controlli, appoggi economici, appalti ni. Insomma, un quadro intricato nel quale non mancherebbero nemmeno «riti di iniziazione», vertici segreti e altro ancora.

Anche questo processo, inoltre, avrà come principali protagonisti i collaboratori di giustizia. Ne saranno chiamati a testi- in aula una decina. Soloro, in modo particolare, ad svelato il traffico ingente di stupefacenti, chili chili di droga provenienti dall'Olanda, dalla Spagna e dal Sud America che avrebbero permesso all'organizzazione finanziare tutte le sue innumerevoli attività. I tentati omicidi in questione, infine, sono quello di Piero Racca, del quale è accusato Mario Capello, avvenuto a Sanremo il primo novembre del '91, quelli di Raffaio Folleti, 10 febbraio dell'82, del quale considerati mandanti, in concorso, Carmelo Zito, Salvatore Asciutto, Santo Alampi e Paolo Morgana.

L'udienza domani vedrà ancora una volta il tribunale «blindato» con decine agenti di polizia carabinieri presidiare l'aula e il Palazzo di Giustizia. L'alto numero degli imputati detenuti è il motivo principale dello schieramento di forze che è stato annunciato a garanzia del processo. E mentre a Sanremo si apre il procedimento contro la 'ndrangheta di Ventimiglia c'è preoccupazione per chi ha sostituito adesso i presunti «bossa» di allora. La città di confine continua infatti ad essere crocevia della droga, una realtà difficile per le forze dell'ordine dove poco di quattro mesi è avvenuto un omicidio rimasto ancora misterioso.

Giulio Gavino

Maurizio Chiappa, anni, di Dolceacqua, momento dell'arresto

Gli arrestati sono trentasei

Tra le diverse imputazioni anche il traffico di armi e droga

VENTIMIGLIA. Sono trentasei le persone accusate di associazione delinquere stampo mafioso nell'ambito dell'inchiesta della Dda che ha portato all'individuazione del «Locale» della 'ndrangheta nella città di confine, un'organizzazione articolata e coordinata con diramazioni sul territorio fino a Riva Ligure e Taggia. Un'accusa pesante, quella dell'articolo 416/bis, legata al vincolo associativo che avrebbe regolato l'attività dei singoli componenti e ad una serie di altri reati come la detenzione e il traffico di armi e di sostanze stupefacenti.

Questi, i nomi degli imputati, tutti residenti a Ventimiglia, Sanremo e in altri centri del Ponente, attesi in tribunale: Francesco Marciano, 68 anni, via Tenda, Ventimiglia; Giuseppe Scarfone, 72 anni, via De Carmini, Ventimiglia; Ernesto Morabito, anni, via Cavour, Ventimiglia; Antonio Palamara, anni, di Ventimiglia; Michele Condoluci, 58 anni, corso Mazzini, Sanremo; Antonio Galimi, 44 anni, Ventimiglia; Giuseppe Calabrò, 46 anni, Ventimiglia; Francesco Calabrò, anni, Ventimiglia; Salvatore Papandrea, 50 anni, Ventimiglia; Bruno Aricò, 36 anni, Ventimiglia; Domenico Carlino, 37 anni, Ventimiglia; Giuseppe Carlino, 42 anni, Ventimiglia; Roberto Cima, 38 anni, Ventimiglia; Maurizio Chiappa, 40 anni, via Dante, Dolceacqua; Salvatore La Rosa, 39 anni, Sanremo; Carmelo Zito, 34 anni, Ventimiglia; Salvatore Asciutto, anni, via due Fontane, Taurianova; Rodolfo Mafodda, 39 anni, Taggia; Mario Mafodda, 37 anni, di Taggia; Vincenzo La Rosa, 44 i, di Ventimiglia; Mario Capello, 35 i, di Taggia; Roberto Ferro, 39 anni, di Taggia; Domenico Stellitano, 61 anni, Taggia; Arcangelo Stellitano 43 anni, di Taggia; Giuseppe Cristiano, anni, Melito Porto Salvo; Pasquale Lentini, 37 anni, Sanremo; Francesco Gallucci, 39 anni, via Lamarmora, Sanremo; Antonio Raguseo, 37 anni, Sanremo; Giuseppe Amidei, 26 anni, Vallecrosia, Vincenzo Sergi, 34 anni, Vallecrosia; Antonio Luca, 36 anni, via De Gasperi, Riva Ligure; Salvatore Sacco, 24 anni, Ventimiglia; Paolo Morgana, 34 anni, Sanremo, Antonino Mollica, 34 anni, Sanremo, Domenico Mollica, 36 anni, piazza Doria, Taggia. Tre sono gli imputati di altri reati Si tratta di Gianfranco Repetto, 36 anni, di Sanremo; Giuseppe Rinaldi, 49 anni, di Sanremo, e Roberto Varaia, 33 anni, di Guarene (Cuneo). [g. ga.]

Antonio Palamara, 56 anni

Attentato ha distrutto il «MacMahon», uno dei più lussuosi ristoranti di Nizza

Costa Azzurra, il racket torna a colpire

Le fiamme hanno distrutto l'arredo. Il ritrovamento di una tanica conferma l'ipotesi del dolo
Il direttore nega però di aver ricevuto richieste di danaro. I precedenti nella zona della stazione

NIZZA. Il racket è tornato colpire sulla Costa Azzurra. L'ultimo attentato, venerdì notte, ha distrutto «Mac Mahon», uno dei più lussuosi ristoranti che si trovano nella zona vecchia di Nizza. Le fiamme hanno devastato il locale di Rue Jean Jaures, facendo scempio degli stucchi dei velluti che costituivano l'arredo, po' retrò, del «Mac Mahon». Le fiamme sono divampate intorno alle 2 quando ormai l'ultimo cliente aveva lasciato il locale da un paio d'ore. «Incendio doloso» hanno decretato polizia vigili del fuoco. La prova sarebbe stata trovata all'interno della cucina: una tanica semicarbonizzata con ancora pesanti tracce di benzina.

E' la seconda volta che il «Mac Mahon» deve fare i conti con il fuoco. Un attentato l'aveva raso al suolo quindici anni fa: il 1° luglio 1980. In quell'occasione, però, si trattato del racket bensì della vendetta di cameriere licenziato.

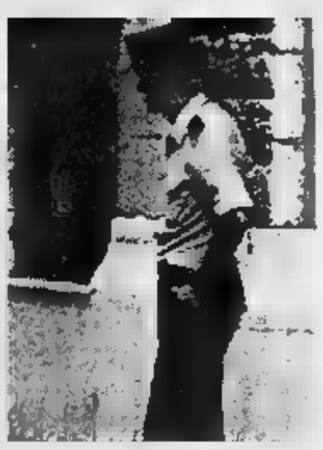

I gendarmi indagano sul racket

Il «Mac Mahon» è uno dei ristoranti di lusso maggiormente frequentato dalla clientela italiana. Fra le sue specialità i plateaux di frutti di mare, garantiti freschi tutto l'anno. Nonostante il cambio della valuta sfavorevole agli italiani, il locale non ha risentito, come molti altri di Nizza e dell'inte- Costa Azzurra, della crisi.

Chi ha dato fuoco al «Mac Mahon»? L'interrogativo, per ora, non trova risposta. Escluso, dalla presenza della tanica, l'incendio accidentale restano due ipotesi: la vendetta e il racket. La prima troverebbe molti riscontri fra gli investigatori anche recentemente il proprietario del locale aveva avuto problemi con un altro dipendente. Resta l'ipotesi dell'estorsione. Un avvertimento per intimorire altri esercenti o la punizione per il rifiuto pagare il «pizzo».

Il direttore del locale, Pierre Yves Gamus, ha detto non avere ricevuto minacce né richieste denaro. «Quando ho chiuso il locale, verso mezzanotte e mezzo, non ho notato nulla anormale». Per Gamus si è trattato un incendio causato da un corto circuito da un fornello della cucina dimenticato aperto. Una supposizione smentita la mattina successiva dagli agenti della Brigata criminale della polizia di Nizza che, durante un'ispezione, hanno rilevato forti tracce di idrocarburi.

Era da più di un mese che Nizza veniva scossa da attentati dopo la lunga serie che aveva caratterizzato le notti della «Côte» nello scorso mese di febbraio. In quell'occasione erano state piazzate delle bombe sulla porta di quattro ristoranti della zona della stazione ferroviaria di Nizza centro. Quattro locali gestiti da immigrati del Nord Africa. Piccole bombe, danni modesti e un'ipotesi inquietante: attentati di matrice razzista.

Diverso il discorso per il «Mac Mahon». Quasi certamente si è trattato di racket. Ma con quali origini? Si ipotizzano due soluzioni: italiani e corsi. Più probabile prima. La malavita organizzata napoletana ha trovato un terreno fertile in tutta la Costa Azzurra dove tracce della presenza della camorra si intravvedono lungo l'intero litorale, da Mentone fino a Marsiglia. [g. p. m.]

Caso Castellino, prima udienza in pretura

Imprenditore nei guai per le fatture false

IMPERIA. Per farsi concedere prestiti ha emesso fatture false, con cui ha documentato incassi fantasma. Le ha girate alla banca, la quale, in teoria, avrebbe dovuto incassare le somme. L'istituto ha aperto allora i cordoni della borsa. Salvo accorgersi di avere in mano nient'altro che carta straccia. Queste le accuse mosse a Francesco Castellino, 59 anni, residente a Diano Marina in frazione Gorleri, ed ex amministratore della società di elettrodomestici Castellino & Solmar d'Imperia, che negozi in tutta la regione. Il trucco delle fatture gli avrebbe consentito di allungare l'agonia dell'azienda, che di lì a poco - siamo nel dicembre del '93 - sarebbe fallita con debiti per 56 miliardi. Poi è stato rilevata da un gruppo pugliese, che ha mantenuto il marchio Castellino e ha salvato dal licenziamento metà del personale.

Un episodio della passata (e tormentata) vicenda societaria approderà domani in pretura. Castellino in questo caso è imputato di aver emesso fatture false a carico della Standa per mezzo miliardo di lire. Con quelle si era presentato al direttore della banca Passadore, in via Bonfante a Oneglia, a cui aveva domandato un prestito. E come garanzia aveva consegnato i certificati fantasma. Ad Agostino Passadore aveva fatto credere che la Standa avrebbe pagato forniture in tempi brevi e che, sempre in tempi brevi, il denaro prestato sarebbe stato restituito. Un particolare avrebbe dovuto insospettire i dirigenti dell'istituto di credito: Castellino non voleva che si avvertisse la Standa. Invece è prassi informare il debitore nel caso questi passi di mano.

E' probabile comunque che il processo non si concluda in pretura. Il fascicolo potrebbe essere aggiunto a quello, già corposo, di si occupa il sostituto procuratore Bruno Novella, che ha indagato Castellino e il socio Leonardo Sciolli per bancarotta fraudolenta. Il pm Tribunale è in attesa delle perizie affidate al commercialista Franco Garibotti. [m. v.]

Sanremo: avvistato da una donna sul litorale di corso Imperatrice in avanzato stato di decomposizione

Un delfino morto trovato sulla spiaggia

L'esemplare di oltre 150 chili forse intrappolato da una rete pelagica

Vigili volontari Centro di protezione dei cetacei accanto al delfino morto

. Un delfino senza vita è stato rinvenuto ieri mattina nello specchio acqueo davanti alle spiagge Imperatrice. Il cetaceo, già in avanzato stato di decomposizione, è stato avvistato da una donna che intorno alle sette raggiunto i giardini del lungomare Vittorio Emanuele II per una passeggiata con il ca-. L'allarme, scattato nel giro pochi minuti, ha visto convergsull'arenile gli uomini della Capitaneria la polizia municipale ma un controllo, nell'acqua alta poco più di un metro, ha permesso di accertare che per il mammifero marino non c'era purtroppo più nulla da fare. La carcassa è stata così portata terra soltanto in un secondo momento, l'arrivo dei Vigili del fuoco, è stata trasportata in una cella frigorifera dove nei prossimi giorni verranno effettuati una serie di controlli per sapere quel è stata la causa della .

Il delfino, appartenente alla varietà «stenella» che abita in modo stanziale nel Mar Ligure, era un esemplare adulto del peso di oltre 150 chili. I soccorritori i volontari Centro di protezione dei cetacei di Portosole, hanno notato ferite particolari. Il timore, comunque, è che mammifero marino possa essere morto in un modo orribile, rimanendo intrappolato in una rete pelagica morendo così affogato. I pescatori l'avrebbero quindi gettato mare una volta raccolte le reti e carcasse vita sarebbe stata trasportata la dalle correnti. Un'altra ipotesi da escludere è quella dell'urto violento con un'imbarcazione da diporto, magari la notte. veterinario non ha inoltre escluso il cetaceo possa ingerito qualche rifiuto galleggiante come un sacchetto di plastica. [g. ga.]

CONCORSO GASTRONOMICO

Premiato l'Istituto alberghiero di Arma

Prestigioso successo dell'Istituto professionale alberghiero di Arma di Taggia al primo nazionale gastronomico svoltosi a Omegna, sul Lago d'Orta riservato alle scuole italiane del . Gli alunni della preside Umidia Nardone e dei docenti Bruno Guido e Bruno Guasco hanno infatti ottenuto il primo posto assoluto presentando un «Parfait di salmone del mediterraneo all'extravergine taggiasco». Nella foto: la premiazione

Il grande albergo di corso Nuvoloni verrà ristrutturato dopo venti anni di abbandono

Hotel Savoy verso la riapertura

Il progetto prevede la trasformazione in residence e il mantenimento della struttura alberghiera con 66 camere. Disco verde da Regione, Ministero e Sovrintendenza. Nel 1967 si uccise in una stanza Luigi Tenco

SANREMO. trascorsi quasi cento anni dalla costruzione del Grand Hotel Savoy. Era 1899 Sanremo viveva i fasti della Belle Epoque con carrozze, grandi alberghi, principi e regnanti. Vent'anni fa il grande albergo di corso Nuvoloni chiudeva i battenti. Erano gli anni della grande crisi dell'economia. Inevitabili i riflessi negativi sul turismo. Il complesso, reso tristemente celebre anche dal suicidio di Luigi Tenco, escluso dal Festival del '67, è stato per anni vittima delle incursioni dei vandali. Vi hanno trovato rifugio sbandati senza casa. Poi un incendio ha semidistrutto lo scalone e il corpo centrale. La piscina devastata dalle intemperie, il parco soffocato dalle erbacce.

Venti anni chiusura, abbandono, degrado. Ora l'ex grand hotel si riaffaccia a nuova vita: verrà ristrutturato e trasformato in residence, pur confermando la sua precedente identità con il mantenimento di 66 camere d'albergo. La società torinese proprietaria dell'immobile ha ottenuto il placet della Sovrintendenza ai Beni Artistici e Architettonici e del ministero dei Beni Ambientali. Disco verde ai lavori di ristrutturazione anche da parte della Regione Liguria.

Manca soltanto l'autorizzazione comunale, poi potranno finalmente iniziare i lavori di recupero dell'immobile e del parco.

Il Grand Hotel Savoy di verrà ristrutturato a venti anni dalla sua chiusura FOTOGATTI

Il progetto restauro plato del Savoy è stato firmato da due professionisti, l'ingegner Giuseppe Bessone, di Bordighera, e l'architetto Luca De Abate, di Torino. Prevede il mantenimento di stanze per l'albergo. La restante parte verrà trasformata in residence. All'esterno verrà ricavato un garage da 300 posti-auto. L'intervento prevede anche il ripristino dell'intero parco.

Il Grand Hotel Savoy era stato realizzato, su progetto dell'ingegner Pietro Agosti, in stile Liberty-razionalista. E' una forma architettonica i cui canoni stilistici portano la firma di Pio Soli, più famosi architetti di fine secolo.

Al suo interno tracce di stucchi e decorazioni, ricordano i fasti di tempo ormai lontano. «Verranno restaurati» ha assicurato l'ingegner Bessone. Saranno recuperati e riportati allo stato originario il salone, le scale l'intera parte monumentale. L'intervento seguirà un criterio filologico: verranno rispettati gli elementi superstiti e ricostruiti quelli distrutti dal tempo, dai vandali dal fuoco. Un lavoro ad altissimo livello.

Entro la fine di marzo la società proprietaria del vecchio grand hotel presenterà all'Ufficio tecnico comunale richiesta formale per l'inizio dei lavori. L'intervento, oltre a recuperare un'immobile a eliminare il degrado che ha coinvolto una delle zone più eleganti di Sanremo, porterà una boccata di ossigeno al mondo del lavoro, in particolare al settore dell'edilizia, e andrà ad arricchire di Palazzo Bellevue attraverso gli oneri di urbanizzazione. Ancora da stabilire l'ammontare, che comunque dovrebbe aggirare nell'ordine delle centinaia milioni.

La ristrutturazione del Savoy andrà fare polo con il recupero dell'hotel Vittoria Roma, di Cavallotti, l'ex albergo trasformato, dopo anni di abbandono, sede uffici pubblici del commissariato di polizia.

Mancano all'appello Plaza di via Roma; il Parigi e l'Europa Imperatrice. Sono tutti chiusi da anni, dimenticati, invasi da topi e rifiuti. E scarse prospettive di riapertura mentre altri alberghi, grandi piccoli, rischiano di seguire la sorte, vittime una crisi del turismo e di una pressione fiscale precedenti.

Gian Piero Moretti

DALLA CITTA'

SCUOLA

Da domani gemellaggio inglese del 3° Circolo

Gemellaggio italo-inglese per le scuole del 3° Circolo di Sanremo. La giornata di domani vedrà infatti l'arrivo nella città dei fiori venti alunni e quattro insegnanti dell'istituto «Potters Gate» dalla contea del Surrey. I bimbi rimarranno Sanremo settimana per una serie di interscambi didattici che prevedono incontri con le classi, visite a musei e al centro storico momenti ricreativi i coetanei degli istituti [g. ga.]

ARRESTO

Ordine di carcerazione per una condanna a 13 mesi

La polizia ha eseguito l'altra sera un ordine di carcerazione nei confronti di Giovanni Scavino, 40 anni, di Sanremo. L'uomo, in seguito ad una sentenza del pretore, dovrà scontare una contanna a 13 mesi per due distinti reati. [g. ga.]

Scontro ad Ospedaletti ferito in centro

Intervento Croce Bianca l'altra sera ad Ospedaletti. I militi accorsi in via XX Settembre per soccorrere Ruggero Degli Orti, 49 anni, rimasto lievemente ferito in un incidente avvenuto mentre si trovava alla guida del proprio motocarro. L'uomo, medicato al pronto soccorso, ha riportato trauma cranico. [g. ga.]

ARTE

Oggi asta Romano Mussolini da «Remo Lucia»

Appuntamento l'arte ristorante «Remo Lucia» di via Gioberti. Questa è in programma la all'asta di alcune opere del noto pittore contemporaneo Romano Mussolini. I quadri saranno aggiudicati al miglior offerente. [g. ga.]

TRAFFICO

Domenica senza l'isola pedonale in via Matteotti

Quella di oggi sarà per Sanremo la prima domenica l'isola pedonale in via Matteotti. E' stata un'ordinanza del sindaco Ginvenale Bottini permettere la riapertura del transito alle auto dalle alle 19. Il provvedimento si è reso necessario alla luce dei lavori di sistemazione delle mattonelle di porfido che stanno interessando piazza Colombo. [g. ga.]

COMMERCIO

In via Marsaglia ha aperto i battenti un bar

Le vetrine del centro di Sanremo cambiano volto per l'apertura di un bar. Si tratta del «Meridiana», gestito da Daniela Maria Rosa Miscioscia. Il locale si trova in via Marsaglia, vicino a piazza Colombo, e presenta i cocktail e spuntini. [g. ga.]

Nel condominio «Floriana» di corso Orazio Raimondo le 5 lire sono andate in pensione

Un viaggio in ascensore? 500 lire

Il palazzo ospita una ventina di studi medici. La «tassa» riguarda solo i pazienti perché i residenti possono utilizzare la chiave. La protesta interessa soprattutto gli anziani costretti a spendere per salire scendere

SANREMO. Care vecchie monete da e 10 lire addio. Molti le avevano usate per l'ultima volta, quasi con un pizzico di malinconia e cercandole disperatamente nel borsellino nel portafoglio, per poter pagare una corsa in ascensore in un vecchio palazzo del centro, di quelli con quelle piccole macchinette «mangiasoldi» dove non si trovava mai la fessura. Quelle, le ricordate?, con gli sportelli che si chiudevano a mano e con i vetri smerigliati. Adesso le 5 e 10 lire non servono nemmeno più a quello perché a Sanremo l'inflazione e l'aumento del costo della vita hanno portato il prezzo di un «viaggio» in ascensore addirittura 500 lire. Per le monetine di piccolo taglio non c'è quindi più mercato, nemmeno per chi deve salire qualche piano di un palazzo. anche se è aumentata la tariffa, non è invece cambiata la macchinetta «mangiasoldi». Sempre in ferro, sempre così austera e antiestetica. A renderla ancora più antipatica è soprattutto una scritta a pennarello che stupisce quanti se la trovano di fronte per la prima volta: «L. ».

La cassetta della moneta nell'ascensore del condominio Floriana. Si pagano 500 lire

L'insolita situazione interessa uno dei palazzi più conosciuti, il «Floriana» di corso Orazio Raimondo, in pieno centro, a pochi passi da via Matteotti, costruito durante gli anni del «boom» dall'ingegner Arpesella. Uno stabile di prestigio soprattutto per una categoria, quella dei medici, che l'hanno praticamente trasformato in un «centro specialistico» decine di targhe trasparenti e pulitissime all'ingresso. E per chi ha una laurea in medicina è innegabile che il «Floriana» sia un punto di arrivo.

L'ascensore lire è stata decisione dell'assemblea di condominio decisa a trovare una soluzione ai costi di gestione dell'elevatore utilizzato, ovviamente, più dalla clientela dei medici che dagli inquilini del palazzo. Quindi, ascensore a pagamento per i pazienti gli altri avventori una speciale chiave per chi invece abita nello stabile. le proteste sono scattate non appena i primi pazienti trovati di fronte all'esosa richiesta. «Possibile? Cinquecento lire per salire in ascensore e andare dal medico? E' una decisione impopolare, contare che molte persone sono anziane e che sono costrette ad utilizzare l'ascensore anche per salire soltanto piano». qualcuno ha già chiesto al proprio medico di far rientrare provvedimento, di trovare un altro sistema. Mille lire per salire scendere sembrano un po' troppe. [g. ga.]

BIBLIOTECA COMUNALE

Alunni delle medie «Nobel» a scuola di... fiabe

Nuova iniziativa della biblioteca civica «Corradi» per il mondo della scuola. Ieri mattina, nell'ambito del progetto «Fiabe di tutto mondo», gli alunni classi I A e I B della media «Nobel» della Foce hanno preso parte ad una conferenza che ha visto la lettura di una serie di favole. Nella foto di Manrico Gatti momento dell'incontro l'attore Franco D'Imporzano della «Compagnia Stabile Città di Sanremo». Al progetto prendono parte anche Marcella Gagliardi, Fulvio Parnlovo del «Circolo Amici delle Arti», Mario Dutto Piero Astraldi del «Fotoclub Riviera Fiori». [g. ga.]

VITA E FICTION DOPO TRE FILM

Tanti impegni per Massimo, oggi alle 16 protagonista al casinò della commedia di Neil Simon

Dapporto Sanremo, fra teatro e ricordi

Un incontro con gli allievi della scuola intitolata a suo padre

SANREMO. Manca un quarto a mezzanotte, quando nell'atrio del Casinò una signora si avvicina e gli dice: «Sa, l'ho tenuta sulle ginocchia, quand'era bambino e abitava in via Palazzo, nei pressi della centrale del latte». Massimo Dapporto sorride: «E' così ogni volta che torno Sanremo. Ritrovo posti e luoghi della mia infanzia, di quando avevo cinque o sei anni. In tanti mi parlano papà, e qualcuno si sbaglia, mi chiama Carlo». Per la stagione di prosa del Casinò non avrebbe potuto esserci conclusione più appropriata: ad aprire cartellone era stato «Gigi» con la sanremese Isa Barzizza, a chiuderlo è «Il prigioniero della Seconda strada», altro concittadino.

La commedia (dai contenuti amari) di Neil Simon sarà in ancora questo pomeriggio alle 16, per l'ultima replica. Al debutto, venerdì sera, il pubblico ha applaudito calorosamente Dapporto e gli altri interpreti, chiamati più volte alla ribalta. E la compagnia ha ringraziato battendo a volta le mani. Sono due ore di spettacolo piacevole e intelligente, che affronta nevrosi problematiche di comuni persone contemporanee (un impiegato che perde il posto di lavoro la moglie che deve cercarsi un lavoro per tirare avanti). I parenti disposti ad aiutare la coppia, ma solo a parole!, sino alla «liberazione» finale, con la gigantesca pala da neve per «vendicarsi» un prepotente vicino.

Dice Dapporto, supportato in scena da colleghi bravi ed efficaci come Benedetta Buccellato Virgilio Zernitz: «E' un testo molto attuale, per l'Italia, come lo era vent'anni fa per gli Stati Uniti e fra vent'anni lo sarà magari per l'Albania. La tournee si chiuderà a fine aprile, dopo toccato anche città importanti, come Torino Bologna. E lo riprenderemo la prossima stagione». A Sanremo aveva già avuto occasione di recitare: «E l'esordio, qualche anno fa Barbareschi in dramma di Mamet, era stato burrascoso: troppe parolacce nel testo, e la gente aveva costretto a sospendere la rappresentazione. Lo scorso anno, invece, stato al teatro del Casino "Nina", assieme Nancy Brilli».

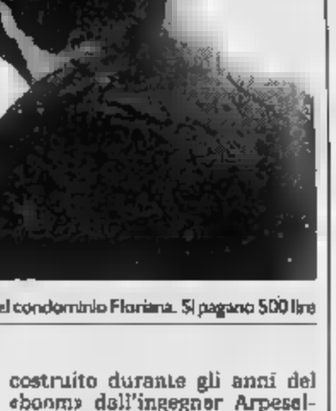

Massimo Dapporto nella sua Sanremo

In camerino, lo hanno festeggiato gli allievi della scuola teatrale intitolata al padre, Carlo Dapporto, e realizzato in collaborazione la prestigiosa accademia Silvio D'Amico Roma: li aveva incontrati nel pomeriggio, per mezz'ora, adesso sono venuti a vederlo e a farsi fotografare con lui. Anche Massimo: «Parenti non ne ho più, sono scomparsi tutti. E la scuola quindi l'unico mio legame la città: tanto più che anch'io ho frequentato la D'Amico e so che i corsi sono nati su basi serie, per impulso Pino Riotto. Sono stato i ragazzi, ho conversato con loro sui comportamenti dell'attore. Ma non ho fatto lezione. Mi pareva indelicato nei confronti dei docenti, che tutti molto preparati ed efficaci».

Una ragione di più per tornare appena possibile Sanremo, tra l'uno e l'altro dei numerosi impegni. Conclusa la tournee de «Il prigioniero Seconda strada», Dapporto comincerà le riprese fiction in sei puntate per Canale 5: «Ma non si chiamerà, come è anticipato, "Fratello mio". Mi parrebbe sviliente, dopo la serie di "Amico mio". Avrò il ruolo un sacerdote e il titolo - mi auguro - dovrebbe essere "Un prete strada"». schermo stanno inoltre per arrivare i suoi film girati l'estate: «Celluloide» di Lizzani, rifacimento di «Roma città aperta» cui è il produttore napolatano Peppino Amato, «Marciando nel buio» e «Con rabbia e con amore», insieme a Giuliana De Sio Angela Finocchiaro.

Stefano Delfino

L'altra sera Taggia

Nuova «bretella» è approvata dal Consiglio

TAGGIA. Il collegamento dell'Aurelia-bis con l'area della nuova stazione di Taggia e con la statale 548 della Valle Argentina è un progetto destinato decollare. Se ne è parlato l'altra sera Consiglio comunale Taggia che ha visto l'approvazione del bilancio il voto contrario dell'opposizione e l'astensione della Lega. La giunta presieduta dal sindaco Gilardi ha sottolineato l'importanza della bozza di convenzione l'Anas presentando gli altri interventi sul territorio destinati decollare il '96 il rifacimento di molti marciapiedi la riqualificazione di Santa Lucia. L'opposizione ha ribadito la scarsa volontà amministrativa della giunta sotto profilo turistico ma Gilardino ha ribattuto spiegando che già il prossimo Consiglio vedrà la discussione del progetto per il polo sportivo della ex «Revelli». [g. ga.]

A cura di «Stereo 103»

Oggi ad Auron la Terza manche del trofeo di sci

E' in programma oggi la terza manche del trofeo di sci «Radio Stereo 103 - San che si svolge sulle nevi della stazione sciistica Auron, sulle Alpi Marittime francesi. La competizione, caratterizzata da grande partecipazione di appassionati neve provenienti da Sanremo e dalla Riviera, vede attualmente al primo posto Luciano Bruno mentre squadre primeggia «Ferinaldo Ski Club» che ha nelle sue file molti iscritti al Cai Bordighera.

Lo slalom gigante sponsorizzato dall'emittente radiofonica del Ponente inoltre considerato un banco di prova importante in vista di «Azzurrissimo '96», la più grande zione amatoriale dello sci che si svolgerà fine di aprile Cervinia, Valle d'Aosta. Ad Auron le condizioni della piste sono ottimali centimetri .

I «tagli» del governo alla spesa non risparmiano la pubblica istruzione

Nel Ponente le scuole si uniscono

A Vallecrosia e Camporosso accorpate materne, elementari e medie. Un unico direttore per tutti gli istituti. Si «fondono» professionale per l'Agricoltura [redacted] Ipc di Sanremo. Salvati due circoli

VALLECROSIA. Materne, elementari e medie dal prossimo anno a Vallecrosia e Camporosso [redacted] accorpate. Per il Provveditore agli studi non c'è altra via d'uscita. Bisogna contenere la spesa pubblica. Ma i sindacati proseguono nella loro lotta per tentare [redacted] salvare [redacted] salvabile.

La razionalizzazione della [redacted] scolastica, che non ha risparmiato il Ponente ligure, porterà sostanziali modifiche nelle scuole di Vallecrosia [redacted] Camporosso. Il Provveditorato agli studi propone di «verticalizzare» materne, medie ed elementari facendole gestire da due diverse Direzioni didattiche. Un esperimento analogo è in atto da quest'anno a Pieve di Teco. I sindacati confederali hanno accettato parzialmente la proposta suggerendo, però, leggere modifiche. [redacted] l'altra sera, il Consiglio scolastico provinciale, dove in maggioranza c'è lo Snals, il più forte sindacato autonomo del settore, si è opposto alla manovra in modo radicale. In pratica vuole che le scuole di Vallecrosia [redacted] Camporosso rimangano [redacted] sono.

Dice al riguardo, Gianfranco Amoretti, segretario provinciale della Cgil-scuola: «La proposta è inaccettabile. E' chiaro che le verticalizzazioni [redacted] fatte. Ora il Provveditore deve dire se intende realizzarle secondo la sua proposta [redacted] se intende accogliere le [redacted] modifiche. Noi chiediamo che le scuole materne, elementari e medie esistenti sui territori comunali di Vallecrosia, San Biagio della Cima, Soldano e Perinaldo siano gestite dalla direzione didattica di Vallecrosia. Abbiamo però chiesto che la verticalizzazione decolli contestualmente anche a Dolceacqua».

In questo secondo caso la proposta dei sindacati confederali vorrebbe che materne, elementari e medie di Dolceacqua, Pigna, Castelvittorio, Apricale e Isolabona fossero gestite dal circolo didattico di Dolceacqua, lasciando, però, in funzione anche [redacted] Circolo di Camporosso Mare [redacted] Camporosso Capoluogo.

Sembra ormai scontato, invece, che il Provveditorato lasci in funzione ancora per il prossimo [redacted] scolastico, i due circoli didattici [redacted] «Imperia quattro» e di «Sanremo quattro», che sembravano condannati. Troppe le proteste [redacted] le contrarietà dei sindacati.

Aggiunge Amoretti: «Il Consiglio scolastico provinciale in merito [redacted] due circoli che avrebbero dovuto chiudere si è opposto con fermezza. Sembra, invece, pressochè scontato l'accorpamento del professionale per l'agricoltura «Aicardi» con l'Ipc [redacted] Sanremo.

Dal prossimo primo settembre chiuderà, invece, quasi certamente la scuola materna di Oliveto, (frazione di Imperia) e un'altra sezione, sempre di materna, [redacted] Badalucco.

Conclude Amoretti: «In mezzo [redacted] tante brutte notizie [redacted] arrivano per fortuna anche buone. Apriranno, infatti, una nuova sezione di materna in zona Borghi di Taggia e un'altra a Pornassio».

Angelo Basso

Le scuole del Ponente vengono accorpate dopo i «tagli» decisi dal Ministero

[redacted] DOLCEACQUA [redacted]

Incontro italo-francese

Oggi, nel corso dell'incontro che si svolgerà nella sala consiliare del Comune, si parlerà dello sviluppo economico locale transfrontaliero [redacted] le Comunità montane delle province [redacted] Imperia e di Cuneo. Nel corso della riunione, inoltre, [redacted] informati i sindaci dell'entroterra [redacted] dove si trovano villaggi che potrebbero [redacted] ristrutturati con finanziamenti del Pic Interreg II. Il Programma d'Iniziativa Comunitaria, infatti, offre possibilità di contributi per villaggi in zona di frontiera, come è il caso dei paesi [redacted] Dolceacqua, Perinaldo, Apricale e Arma di Taggia. Ecco [redacted] programma. Dalle 10,30 alle 12,30, si parlerà delle prospettive di collaborazione [redacted] delle modalità di realizzazione [redacted] Programma d'Iniziativa Comunitaria Interreg II. Dalle 14 alle 17, si entrerà nel [redacted] della discussione del progetto «Villages d'Europe», con [redacted] riunione di informazione per i siti eleggibili al Pic Interreg II. L'obbiettivo del progetto è quello [redacted] creare una rete europea di alloggi di qualità in villaggi con [redacted] ricco patrimonio architettonico [redacted] culturale all'interno di una zona [redacted] alto potenziale turistico. «Gli alloggi [redacted] realizzati in edifici caratteristici recuperati - dicono gli organizzatori - Il livello di qualità è identico per tutti i villaggi ed [redacted] certificato da un marchio». [d. bo.]

[redacted]
NOTIZIE FLASH

VENTIMIGLIA

Bloccato al confine senegalese affetto [redacted] tubercolosi

Polizia di frontiera in stato di allerta per l'individuazione di un cittadino senegalese di 26 [redacted] affetto da tubercolosi. Il giovane, indentificato l'altro giorno nel corso [redacted] normali controlli, viaggiava sul treno Parigi-Ventimiglia ed è stato trovato in possesso di un passaporto inglese falsificato più alcune medicine per curare la malattia. Gli agenti [redacted] stati costretti ad assumere tutte le cautele possibili, per evitare l'infezione.

LATTE

Si incendia un camino, danneggiato [redacted] alloggio

Panico ieri mattina intorno alle 9 [redacted] Latte, frazione di Ventimiglia, in località Carletti, per un incendio [redacted] sviluppatosi nell'abitazione [redacted] Immacolata Polvere. Le fiamme, sviluppatesi all'interno della canna fumaria per motivi ancora da accertare, hanno seriamente danneggiato l'appartamento causando la frantumazione delle piastrelle, l'annerimento delle pareti e il crollo parziale di una soletta interna. Sono intervenuti i pompieri di Ventimiglia. [redacted] danni ammontano [redacted] qualche milione di lire.

[redacted]

Macedone ruba formaggio [redacted] salumi: [redacted]

Un agente di polizia di Ventimiglia ha arrestato l'altro pomeriggio un cittadino macedone di [redacted] anni sorpreso dopo aver rubato un pezzo di formaggio grana [redacted] alcuni salami all'interno del supermercato Standa di via Ruffini. Il giovane aveva nascosto la refurtiva nel giubbotto e stava pagando altra merce, quando un vigilante [redacted] accorto di tutto [redacted] ha cercato di far ammettere il reato al macedone. Questi ha però cercato di scappare. Un agente della Polstrada [redacted] borghese, che stava facendo la spesa, è intervenuto [redacted] ha arrestato il ladro. Processato per direttissima ieri mattina, [redacted] stato condannato [redacted] 15 giorni con la condizionale e [redacted] 100 mila lire [redacted] multa.

VALLECROSIA

Un incontro con Arbore promosso da Erio Tripodi

Erio Tripodi, patron del Museo della Canzone Italiana di Vallecrosia, è tra i promotori dell'incontro [redacted] Renzo Arbore che si svolgerà martedì, [redacted] Milano, al Museo Nazionale della Scienza e della Tecnica «Leonardo Da Vinci». Nell'occasione si parlerà della mostra «Marconi: una comunicazione lunga un secolo» e si festeggerà il secondo compleanno della rivista «Antique Radio Magazine».

[redacted]

[redacted] parlerà di arte [redacted] lunedì culturali

Domani, alle 20,30, appuntamento con i Lunedì culturali allo Smile di Ventimiglia. Si parlerà di arte con Agostino Longo, Franco Biamonti, Amerigo Dorel e Giovanni Bonaglia.

Rubati 70 milioni

Ritrovata la cassaforte del magazzino

VENTIMIGLIA. E' stata ritrovata [redacted] la pesante cassaforte rubata l'altra notte dal magazzino «Scilp Riviera» dei fratelli Borea in corso Limone Piemonte, in frazione Roverino. I ladri avevano asportato [redacted] portavalori contenente quasi settanta milioni di lire in «liquidi» [redacted] assegni, per poi aprirla con tutta [redacted]na. Secondo una prima ricostruzione i malviventi si sarebbero serviti di un carrello situato all'interno del negozio e di un'autovettura rubata per l'occasione.

La cassaforte, del peso di circa [redacted] due quintali, è stata portata via [redacted] grossi difficoltà, dal momento che nessun vicino pare essersi accorto di cosa stesse succedendo nel magazzino [redacted] materiale idro-sanitario. E' probabile che il «colpo» fosse stato studiato, dal momento che per portare via la cassaforte era necessario l'intervento di più di due persone. Le indagini [redacted] corso ma per ora le forze dell'ordine mantengono [redacted] stretto riserbo. [d. bo.]

Polemiche anti Croce Verde per una massima anticomunista

Frase politica sul calendario nasce un caso a Ventimiglia

VENTIMIGLIA. «Finchè [redacted] il Comunismo non muore il clientelismo». E' bastata una massima [redacted] scatenare l'ira di [redacted] esponente della sinistra di Bordighera. La frase è «sfuggita» nel calendario della Croce Verde Intemelia. «E' soltanto una svista», assicurano alla [redacted]rezione della sede di Ventimiglia, la cui importante attività è stata sottolineata anche dalla giunta che gli ha recentemente riconosciuto un contributo. Domenico Montanaro, [redacted] consigliere di Sinistra indipendente, non entra nel merito dell'attività dell'ente: è critico sull'opportunità [redacted] inserire questa frase nel calendario: «Credevo che la Croce Verde dovesse interessarsi soltanto [redacted] pubblica assistenza, come fa, con merito. Consiglio al presidente Luciano Cosco di Forza Italia di pensare al clientelismo imperante nella sua città fino al '94 e a non pubblicare sul calendario proverbi di pessimo gusto».

Ma Cosco si dice al di fuori dal caso: «Delle massime se n'è occupato l'ex presidente Don Pastor. Avevo notato anch'io la frase e gli avevo chiesto spiegazioni, ma ormai avevamo già consegnato tutti i calendari. Sono rimasto anch'io perplesso: non abbiamo fini politici all'interno della Croce Verde, dove ci sono dirigenti anche di sinistra. Poi, come 'forzista' non avrei mai usato il calendario per [redacted] politici. Don Pastor mi ha detto che si tratta di frasi sul volontariato, ma [redacted] mi ha soddisfatto. Ma ormai la frittata era fatta».

Cosco si aspettava che prima [redacted] poi [redacted] caso sarebbe [redacted] sollevato [redacted] coglie l'occasione per scusarsi [redacted] svista: «Avrei dovuto leggere tutte le massime prima di mandarlo in stampa [redacted] non avrei mai immaginato un caso del genere. Un altro nostro dirigente, Stefano Urso, ha notato la frase qualche settimana fa: [redacted] uno dei nostri più importanti collaboratori, e [redacted] preso a cuore il problema. Lavoriamo [redacted] entusiasmo [redacted] ci spiace che per [redacted] sciocchezza si rovini l'immagine della nostra sezione». Cosco sottolinea di non aver mai usato la sua presidenza nella Croce Verde per fini politici [redacted] elettorali, cosa riconosciuta da tutti i suoi collaboratori.

Daniela Borghi

L'ex consigliere Domenico Montanaro

Nuove polemiche con [redacted] Consorzio agricolo

La Comunità ora replica «Bilancio ok entro l'anno»

DOLCEACQUA. «Si [redacted] dette [redacted] un po' fantasiose rispetto a quella che [redacted] la nostra situazione amministrativa e finanziaria. E' vero che [redacted]o e abbiamo [redacted] disavanzo, [redacted] lo stiamo coprendo brillantemente senza grossi sforzi, soltanto con molta serietà. Quindi, entro fine [redacted] dovremmo aver coperto [redacted] deficit».

Il presidente della Comunità montana intemelia, Fausto Marchetti, replica alle affermazioni del neo presidente del Consorzio agricolo del Ponente, Enrico Grosso. Precisa: «Questo, comunque, non incide assolutamente sulla gestione della [redacted] delega in agricoltura. Quando qual[redacted] parla del disavanzo [redacted] della Comunità e dei suoi possibili effetti sulla delega, sarebbe meglio che prima venisse [redacted] parlare [redacted] la nostra amministrazione». E ancora: «Il presidente [redacted] una persona valida [redacted] capace, ma non vorrei che dietro il suo intervento ci fosse semplicemente una difesa [redacted] posizioni acquisite, ossia che non vogliono sciogliersi soltanto perchè hanno [redacted] organo amministrativo. Noi, comunque, siamo tranquilli: sulla gestione della delega non abbiamo alcun problema, perchè [redacted] procedendo normalmente, non ha mai subito alcun contraccolpo rispetto al disavanzo che [redacted] la Comunità montana. Infatti, gli impegni con i coltivatori [redacted] no sempre stati tutti mantenuti».

«C'è stato soltanto un ritardo nell'erogazione [redacted] contributi nella fase in cui c'era l'accertamento finanziario - conclude -, ma non perchè [redacted] i fondi, ma perchè abbiamo dovuto rivedere i conti e bloccare per due o tre mesi la situazione. [redacted] questo risale a due anni fa. Adesso [redacted] tutto regolare, con tempi di erogazione accettabili». [d.bo.]

Ventimiglia: i privati avranno il 49 per cento

Acquedotto, un accordo la gestione sarà mista

VENTIMIGLIA. E' stato raggiunto, anche se ufficiosamente, l'accordo per la gestione dell'acquedotto ventimigliese. L'unità [redacted] intenti si è ottenuta al termine [redacted] una riunione [redacted] maggioranza alla quale hanno preso parte anche i tecnici dell'Amga di Genova, con la quale il Comune dovrebbe siglare [redacted] società mista per il 51 per cento a carattere pubblico e per il [redacted] per cento privato. A sedare le polemiche della piccola parte di maggioranza contraria a qualsiasi tipo di privatizzazione è l'articolo della convenzione che, vincolando al parere del Consiglio comunale le decisioni inerenti alla programmazione, investimenti [redacted] piano finanziario dell'azienda, tutela così [redacted] Comune. L'accordo sarà ora sottoposto al vaglio del Consiglio comunale.

[redacted] stati chiariti alcuni dubbi che c'erano, quindi adesso si tratta [redacted] concludere anche l'aspetto della costituzione della società, dopodichè [redacted] avere copia a tutti i consiglieri e la porteremo [redacted] discussione [redacted] Consiglio comunale - spiega il sindaco Claudio Berlengiero - L'aspetto fondamentale [redacted] che il Consiglio comunale continuerà ad avere il controllo sull'acquedotto, mentre la società sarà soltanto la parte esecutiva che dovrà gestirlo in modo [redacted]mico».

Durante l'incontro l'Amga di Genova ha illustrato lo studio che ha condotto con l'ingegnere Russo: un esame dell'acquedotto e un piano di fattibilità per il risanamento dell'acquedotto triennale.

E' stata presentata la costituzione della società mista per il ciclo integrale dell'acqua, che comprenderà anche la gestione del depuratore e delle fognature. E' prevista l'assunzione di dodici dipendenti per la società mista. [d.bo.]

L'ANELLO MANCANTE...

Un libro per chi ama gli animali, che non mira a stupire ed evita ogni antropomorfismo ad effetto a favore di [redacted] divulgazione cauta. Un aiuto per il lettore curioso che desidera conoscere «criticamente» le scimmie, i loro comportamenti, e così apprendere qualcosa in più [redacted] se stesso.

Storie di scimmie
di Elisabetta Visalberghi
collana «Argomenti di scienze»
pp. XII-180
con 12 tavole a colori
L. 30.000

I LIBRI DE LA STAMPA

I VOLUMI DE «LA STAMPA», DISTRIBUITI DA RCS LIBRI E GRANDI OPERE, SONO IN VENDITA NELLE MIGLIORI LIBRERIE

LUNEDÌ tuttosoldi
MERCOLEDÌ tuttoscienze
SABATO tuttolibri

I supplementi de LA STAMPA
Una settimana ricca di tutto.

Con lo spettacolo di questa sera la stagione teatrale si avvia al termine

Fantoni in scena al Dianese

Il grande attore è protagonista de «Il lungo pranzo di Natale», un atto unico di Wilder
Previsto il pienone al Politeama per il dramma che racconta la storia di una famiglia

[redacted] MARINA. Il testo originale è di una ventina di pagine appena, compresa una breve presentazione: ma, con l'aggiunta di alcune interpolazioni, tratte da un'altra opera di Thornton Wilder, cioè «Piccola città», si dilata a circa due ore la durata di questa edizione de «Il lungo pranzo di Natale», che è stata realizzata dal Teatro Stabile di Parma e da Contemporanea 83 e va in scena alle 21 al Politeama Dianese con Sergio Fantoni protagonista e la regia di Cristina Pezzoli. E' il penultimo appuntamento della stagione di prosa che si concluderà in aprile con uno spettacolo di Bebo Storti e Mandy Mandy.

Nel «Lungo pranzo di Natale», il trascorrere di novant'anni all'interno della famiglia Bayard viene espresso solo attraverso [redacted] recitazione dei personaggi. Sul piano dell'azione, nell'atto unico di Wilder, che risale al '31, a questo periodo corrisponde la decadenza della famiglia: «Alla vita costruttiva e agli stretti vincoli di solidarietà delle prime generazioni, segue l'alienarsi reciproco dei fratelli, l'insoddisfazione per [redacted] piccola città, la fuga dalla tradizione familiare», spiega Cristina Pezzoli. E il pranzo di Natale, come tutte [redacted] feste, «rappresenta un arresto del tempo, la sostituzione del decorso temporale con la ripetizione, che favorisce [redacted] ricordo del passato».

Al debutto a Parma, lo scorso anno, il dramma [redacted] Wilder era stato accolto da critiche positive, pur con qualche riserva. Accanto a Fantoni, [redacted] dei grandi interpreti italiani, nel ruolo dell'Attore, sono in scena Marcello Vazzoler (il Tempo), Emanuele Vezzoli (Roderick), Maurizio Gueli (il cugino Brandon), Sara Bertelà (Leonora) e Francesco Migliaccio (Charles). Della compagnia fanno parte anche Maria Ariis, Carla Manzon, Monica Codena e Sergio Albelli. Al Dianese si preannuncia una serata di grande prosa, all'insegna del pienone. [s. d.]

Sergio Fantoni protagonista al Dianese

Un ventriloquo al casinò

La simpatia di Andre Astor questa sera alla Sala Liberty

[redacted] E' un gala decisamente diverso dal solito quello [redacted] presenta stasera la Sala Liberty del casinò di Sanremo. Sul palcoscenico è attesa la verve e la simpatia di Andre Astor, [redacted] dei migliori ventriloqui a livello internazionale, personaggio capace [redacted] stupire e meravigliare con un repertorio infinito di scherzi e gag. La carriera di Astor è costellata da una serie di apparizioni di successo in tournée che lo hanno portato in tutti i paesi europei, ad esibizioni in televisioni e nell'ambito di grandi spettacoli di varietà. [redacted] la sua bravura è stata soprattutto quella di mantenere vivo un genere artistico, quello del ventriloquo, che dagli anni '70 ha vissuto momenti di difficoltà alternati ad altri di incredibile popolarità. [redacted] tutto guarnito da testi accurati, da un accompagnamento musicale adeguato per uno spettacolo che scorre veloce, divertente e spensierato. Il recital nella sala del ristorante internazionale inizia alle 21.

Nel pomeriggio, alle 16, matinée al teatro dell'opera con Massimo Dapporto ne «Il prigioniero della seconda strada».

Questa sera, oltre al gala di Astor, si segnala l'ultimo giorno della terza manche del torneo di «chemin de fer» che come premio finale, in palio il 23 giugno, ha una «Alfa Romeo spider 2000 Ts 16 valvole lusso».

Intanto, il calendario degli appuntamenti [redacted] è ancora denso [redacted] momenti di spettacolo. Sabato prossimo la Sala Liberty vedrà il debutto dell'orchestra da ballo «I California» che è in cartellone anche [redacted] il 30 marzo. Il 31, [redacted] fissato infine il gala con il grande Jean Daniel. Ogni sera, invece, il piano bar [redacted] a cura di Benny Bernini.

Il prossimo appuntamento culturale [redacted] invece quello [redacted] i «Martedì Letterari» in programma [redacted] 19 marzo. Di scena la presentazione del libro «Probabilità e gioco d'azzardo - perchè il banco non perde mai?» a cura di Domenico Costantini e Paola Monari, rispettivamente dell'Università di Genova e Roma. [g. ga.]

Festival a Torino

Il cabaret non torna a Bordighera

BORDIGHERA. Il Festival nazionale del cabaret, nato a Bordighera, e che dall'anno scorso si è trasferito a Torino, non torna in Riviera. Anche [redacted] quinta edizione infatti si terrà al teatro Erba, nella città della Mole. L'appuntamento è dal 3 [redacted] 5 ottobre. Gli organizzatori, in accordo [redacted] gli assessori alla Cultura e al Turismo della Regione Piemonte, hanno ritenuto di proseguire l'iniziativa nel capoluogo piemontese. [redacted] Bordighera, dopo il Festival dell'umorismo, perde un'altra importante rassegna. «La decisione - spiegano i promotori - è dovuta alla disponibilità della direzione del Teatro Erba, che ha favorevolmente accolto il progetto di stretta collaborazione fra il Festival e il teatro, facendo [redacted] che l'Erba diventi non solo la sede ufficiale del Festival nazionale del cabaret [redacted] anche delle varie iniziative ad esso collegate. Tra queste la rassegna "Ridere teatrando" dedicata agli spettacoli dei giovani artisti rivelati dal Festival, e il concorso di letteratura umoristica Parole da ridere. Operando in tal senso si vorrebbe di fatto creare, per la prima volta in Italia, una sorta di teatro stabile del cabaret. [redacted] restituirà dignità ad un settore forse troppo spesso strumentalizzato». Continuano fino al 31 maggio al circolo Banana Gialla (via San Paolo 42 Torino), le prove di [redacted] lezione rivolte ai concorrenti al Festival [redacted] cabaret. [d. bo.]

GIORNO E NOTTE

SAN BARTOLOMEO
Spettacolo per la Fidas

Oggi, alle 17, nel teatro parrocchiale di S. Bartolomeo, il gruppo locale dei donatori di sang[redacted] organizza uno spettacolo di beneficenza, che unirà musica e poesia in dialetto. L'incasso sarà devoluto al Gaslini. [e. f.]

DIANO MARINA
Matinée al Sortilegio

Pomeriggio in musica al Sortilegio disco club di via Mortula, a Diano. Dalle 15, il protagonista sarà Master Fader. [e. f.]

VENTIMIGLIA
Animazione e karaoke

Grandi successi e prime [redacted]ni del Festival al karaoke della Riserva di Casteldappio. Il pub è aperto dalle 21 [g. ga.]

RIVA LIGURE
Balli latino-americani

Animazione [redacted] Monica e balli latino-americani al Sensual Disco Club di Riva. Alle 24 spaghettata offerta dalla direzione. Ingresso libero. [g. ga.]

SANREMO
Rassegna giovani interpreti

La «Rassegna giovani interpreti» del Rotary. Domani alle 16 concerto d'organo di Maurizio Salerno al santuario della Madonna della Costa. [g. ga.]

[redacted]
«Seven» al Cristallo

Il film giallo «Seven» va in scena al cinema Cristallo di Dolceacqua. Spettacoli alle 15 e alle 21,15. [g. ga.]

SANREMO
Musica all'Ambaradan

Nuvissime compilation per l'«Ambaradan Café» di corso Inglesi. Dalle 20,30 spuntini e musica dal vivo. [g. ga.]

MENTONE
Le Malentendu [redacted] Camus

A Le Lavoir Theatre, alle 16, Le Malentendu [redacted] Camus. Biglietti a 60 e 40 franchi. [d.bo.]

NIZZA
Commedia al Théâtre de la Tour

Al Théâtre de la Tour, alle 15, Le systeme Ribadier, di Georges Feydeau con la Compagnia Nice Theatre vivant. [d.bo.]

[redacted]
Gare canore [redacted] Clagiò

Stasera alle [redacted] Clagiò di vico del Collegio propone una gara [redacted] karaoke. [e. f.]

In programma una nuova esibizione della «Coal Tattoo Band»

Concerto [redacted] musica irlandese al pub «Sailor's» di Sanremo

SANREMO. Musica dal vivo, repertorio etnico, per festeggiare San Patrizio, patrono d'Irlanda. L'appuntamento [redacted] per questa sera alla taverna «Sailor's» di via Saccheri, nel centro storico di Sanremo, dove a partire dalle 22 è in programma l'esibizione «live» della «Coal Tattoo Band». Musica acustica [redacted] chiara origine celtica, ballate con sonorità d'altri tempi, insomma, un tuffo nel passato e nella tradizione per un momento culturale e di spettacolo decisamente diverso dal solito. [redacted] per rendere ancora [redacted] «irlandese» la serata al «Sailor's» lo sponsor ufficiale è la «Guinness», la caratteristica birra conosciuta in tutto il mondo come sinonimo [redacted] Irlanda.

La «Coal Tattoo Band», che riprende la sua attività dopo un periodo passato ad affinare un nuovo repertorio, si presenta sul palcoscenico con la seguente formazione: Willy Downbeat al «Bodhran», strumento a percussione tipico irlandese; Freddy Colt al mandolino folk a fondo piatto; Salvatore Burgio al «fiddle». Le voci che scandiranno le canzoni irlandesi in scaletta sono quelle di Giorgio D'Andrea, impegnato anche con il banjo «Bluegrass» a cinque corde, e di Suzie Murphy, moglie di D'Andrea, irlandese purosangue e grande ispiratrice delle diverse attività del gruppo che si è formato a Sanremo.

Freddy Colt, ispiratore della band

«Le performance in occasione [redacted] S. Patrick - spiega Freddy Colt - sono diventate [redacted] momento importante per [redacted] messaggio culturale che vuole trasmettere la band. Il nostro obiettivo è quello [redacted] divertirci e divertire andando alla riscoperta di brani, ballate e antiche canzoni che possono essere ascoltate anche oggi, risultare piacevoli, dare un tocco magico ad una serata da trascorrere nell'ambiente giusto». Ed è per questo motivo che la «Coal Tattoo Band» ha deciso che [redacted] sarà un anno importante [redacted] più concerti ed esibizioni rispetto al passato.

Intanto, nell'ambito delle iniziative che fanno capo [redacted] centro studi musicali «Stan Kenton» e all'associazione «Amici della Famiglia Nobile Sanremese» il [redacted] marzo prevede due importanti incontri: il 23 con una conferenza [redacted] «Louis Charbonneau-Lassay» e il 31 con una degustazione di tè alla menta. [g. ga.]

STASERA AL CINEMA

IMPERIA

Teatro Ca[redacted] — [redacted]. 61.978; [redacted]: 21; L. 15/10/5000 — OGGI RIPOSO

Centrale — Tel. 63.871 (segr. tel.); Or.: 16-22,30; L.10.0000; rid. 7000
Desperado — *di R. Rodriguez, con A. Banderas, J. De Almeida, S. Hayek (Usa '95)* — Un [redacted] torna in [redacted] città [redacted] vendicare la sua ragazza torturata da un malvagio trafficante di droga V. M. 14 1h 46' **Drammatico**

Dante — Or.: 16-22,30; L. 10.000; rid. 7000; rid. anziani 5000
Two [redacted] — *di F. Trueba, con A. Banderas, M. Griffith, D. Hannah (Spagna '95)* — A Miami un gallerista squattrinato si divide tra due sorelle [redacted] e belle, ma per reggere la situazione è costretto a inventarsi un gemello... N. V. 1h 50' [redacted]

Imperia — Or.: 15,30-22,30; L. 10.000; rid. 70[redacted]; rid. anziani 5000
Silenzio si [redacted] — *di G. Veronesi, con P. Rossi, S. Castellitto, F. Lagerback (It. '96)* — Due gemelli litigano, vivono, viaggiano nell'utero materno, spiano il mondo di fuori, e aspettano il momento di na[redacted]. [redacted] V. 1h 26' **Commedia**

A. DI TAGGIA — Capitol — Tel. (0184) 43.440; Or.: 15-22,30; Lire 7000
[redacted]sieri pericolosi — *di J. N. Smith, con M. Pfeiffer, G. Dzundza, L. Toussaint (Usa '95)* — Una professoressa bianca finisce in una classe di teppistelli neri e ispanici: li conquista col suo entusiasmo, la musica e la poesia. N. V. 1h 40' **Drammatico**

BORDIG[redacted] — Olimpia — Or.: 14,30-22,30; Lire 7000; rid. [redacted]
Babe, maialino coraggioso — *di K. Miller, con J. Cromwell, M. Szubanski, [redacted] Burton (Australia '95)* — Il porcello di una fattoria, tra amici e nemici, [redacted]ca di riscattarsi e diventare come un cane da pastore per fare la guardia al gregge. N. V. 1h 30' **Comm.**

DOLCEACQUA — Cristallo — Or.: 15-21,15; Lire 8000; rid. [redacted]
Seven — *di D. Fincher, con B. Pitt, M. Freeman, K. Spacey (Usa '95)* — Due detective, l'uno a [redacted] e l'altro a fine carriera, insieme per dare la caccia a un serial-killer che uccide seguendo i sette peccati capitali. N. V. 2h 05' **Thriller**

DIANO [redacted] — Dianese — Or.: 21; Lire [redacted] poltronissime [redacted] poltr. 20.000 [redacted].
Il lungo pranzo di Natale — [redacted] Sergio Fantoni. Prosa.

SANREMO — Ariston — Or.: 15,30-22,30; Lire 10.000; rid. [redacted]
Silenzio, si nasce — *di G. Veronesi, con P. Rossi, S. Castellitto, F. Lagerback (It. '96)* — Due gemelli litigano, vivono, viaggiano nell'utero materno, spiano il mondo di fuori, e aspettano il momento di na[redacted]. N. V. 1h [redacted]' **Commedia**

Ariston Ritz — [redacted]; Or.: 15,30-22,30; Lire 10.000; rid. [redacted]
Ragione e sentimento — *di A. Lee, con E. Thompson, K. Winslet, H. Grant (Usa '95)* — Guai d'amore e di casta per tre ricche sorelle quando alla morte del padre si [redacted] senza eredità. Dal libro della Austen. Orso d'Oro a Berlino. [redacted] V. 2h 15' **Commedia**

[redacted] Roof [redacted] — [redacted]. (0184) 506.060; Or.: 15,30-22,30; Lire 10.000; rid. [redacted]
Dead man walking — *[redacted] T. Robbins, con S. Sarandon, S. Penn, R. Prosky (Usa '95)* — Una suora si [redacted] a un pluriomicida condannato alla pena capitale, [redacted] alla ricerca [redacted] suo passato, [redacted] prende a cuore la sua sorte. [redacted] V. 2h 10' **Drammatico**

[redacted] — Sala due — [redacted] (0184) 506.060; Or.: 15,30-22,30; Lire [redacted]; rid. 7000
Get shorty — *di B. Sonnenfeld, con J. [redacted], R. Russo, G. Hackmann (Usa '95)* — Un killer cinefilo viene spedito a Hollywood per recuperare il debito contratto da un produttore di [redacted] di serie B. N. V. 1h 45' **Commedia**

[redacted] Roof — Sala [redacted] — Tel. (0184) 506.060; Or.: 15,30-22,30; Lire 10.000; rid. [redacted]
Uomini [redacted] donne — *di A. Longoni, [redacted] G. Tognazzi, A. Gassman, A. Accial (It. '95)* — Nevrosi d'amore e [redacted] sesso per due trentenni «conviventi forzati», l'uno introverso e pasticcione, l'altro sempre impegnato a provarci con tutte. N. V. 1h 40' **Comm.**

Centrale (Sala A) — [redacted]. (0184) 506.060; Or.: 15,30-22,30; Lire [redacted]. 7000
Via da Las Vegas — *di M. Figgis, con N. Cage, E. Shue, J. Sands (Usa '[redacted])* — Una storia d'amore disperato a Las Vegas tra uno sceneggiatore alcolizzato e una prostituta dal cuore d'oro. Dal romanzo di John O'Brien. V. 14 1h 52' **Drammatico**

Tabarin (Sala B) — Tel. [redacted]; Or.: 15,30-22,30; Lire 10.000; rid. 7000
Jumanji — *di J. Johnston, con R. Williams, B. Hunt, K. Dunst (Usa '95)* — Dopo oltre 20 anni di incantesimo a causa di un «gioco magico» un giovane torna nella sua città... ma in compagnia di tutti gli animali della giungla. N. V 1h 38' **Comm.**

Sanremese — Or.: 15,30-22,30; Lire 10.000; rid. 7000
A casa per le [redacted] — *di J. Foster, con H. Hunter, R. Downey jr., A. Bancroft (Usa '95)* — Due giorni di aneddoti, [redacted], nostalgie e conflitti per una famiglia che si ricompone nella casa paterna durante la Festa del Ringraziamento. N. V 1h 55' **Commedia**

Orfeo — Tel. [redacted]; [redacted]: 15,30-22,30; Lire 10.000; rid. [redacted]
Dracula [redacted] e contento — *di M. Brooks, con L. Nielsen, P. MacNicol, S. Weber (Usa '95)* — Le tragicomiche avventure di Dracula, innamorato di belle donne, sbalestrato [redacted] vita notturna, in difficoltà a [redacted] sangue genu[redacted]. N. V. 1h 35' **Comico**

VALLECROSIA — Don Bosco — Or.: 15/17; Lire 5000; rid. [redacted]
Forget Paris — *di B. Crystal, con B. Crystal, D. Winger, J. Mantegna (Usa '95)* — Un americano a Parigi alle prese con la bara del padre [redacted]sta coinvolto in una storia di [redacted] e [redacted]ore coniugale N. V. 1h 50' **Sentimentale**

SAVONA

ALASSIO — Colombo — Tel 64.02.63. Or.: 20,30 22,30; fest. pref. anche 16,30 18,30. L. 10.000/6000/5000
Via da Las Vegas — *di M. Figgis, con N. Cage, E. Shue, J. Sands (Usa '95)* — Una storia d'amore disperato a Las Vegas tra uno sceneggiatore alcolizzato e una prostituta dal cuore d'oro. Dal [redacted] John O'Brien, V. 14 1h [redacted]' **Drammatico**

Ritz — [redacted] 840.427; Or.: 20,30/22,30; [redacted]/pref. anche 15,30; ult. 22,30 L. 10.000/6000/5000
Va' d[redacted] ti porta il cuore — *di C. Comencini, con V. Lisi, M. Buy, T. Karyo (Italia '95)* — Una [redacted] alla nipote per raccontarle la propria vera vita e per indurla a seguire i suggerimenti del cuore. Dal romanzo della Tamaro. N. V. [redacted] 47' **Sentimentale**

ALBENGA — Ambra — Tel. 51.419 Or.: 20,30 22,30. Fest. e pref. 16/22 L. 8000/5000
Jumanji — *di J. Johnston, con R. Williams, B. Hunt, [redacted] Dunst (Usa '95)* — Dopo oltre 20 anni [redacted] incantesimo a causa di un «gioco magico» un giovane torna nella sua città... ma in compagnia di tutti gli animali della giungla. N. V. [redacted]' [redacted]

Astor — [redacted]. 50.997; Or.: 20,30/22,30, nei fest. e prefest. anche 16,30/18,30; Lire [redacted]
[redacted] strozzate — *di R. Tognazzi, con L. Zingaretti, S. Fedlli, V. Linden (It. '95)* — Un usuraio, con la complicità di un bancario, aggancia un costruttore, gli avvelena la vita, gli sottrae l'azienda, la violenza alla moglie N. V. 1h 49' **Drammatico**

GENOVA

Teatro Stabile - Teatro della Corte: Io ci Eugène Labiche e Edouard Martin. Regia di Benno Besson. Or.: 16. Lire 40.000/28.000
Teatro Stabile - Sala Duse: ...E fuori nevica! di Enzo Salemme. Compagnia Chi è di scena. Or.: 16. Lire 40.000/25.000
Politeama Genovese: La strana coppia. Con Gaspare & Zuzzurro. Or.: 16 Lire [redacted]
Teatro della Tosse - Sala Aldo Trionfo: Oggi riposo. Da domani recital di Lella Costa. Or.: 20,45. Lire 28.000/18.000 secondo settore
Teatro della Tosse - Sala Campana: Oggi riposo. Da [redacted]. Lire 24.000/18.000
Teatro della Tosse - Agorà: Oggi riposo. Da domani Il caffè [redacted] signor Proust. Or.: 22,15. Lire 18.000/15.000
Teatro Garage - Sala Diana: Trummerswing. Lo swing delle macerie. Or.: 17. Lire 20.000/15.000

CINEMA

Ariston 1: Dead man walking. Condannato a morte
Ariston 2: Sabrina
Augustus: Get Shorty
Corallo 1: Via da Las Vegas
Corallo 2: Two much
Grattacielo: Jumanji
Lux: Uomini senza donne
Odeon: Pensieri pericolosi
Olimpia: Vite strozzate
Orfeo: La dea dell'amore
Palazzo: Mr Holland's Opus
Ritz: A casa per le vacanze
Universale 1: Silenzio si nasce
Universale 2: Dracula morto e contento
Universale 3: Ragione e sentimento
Verdi: Strange days
Luci rosse: Abc, Alcione, Centrale 1 e 2, Chiabrera, Cristallo, Dioniso, Eldorado, Smeraldo

CINECLUB

Amici del Cinema: I soliti sospetti
Carignano: oggi riposo
Fritz Lang: Forget Paris
Lumière: Hong Kong Express
Chaplin: oggi riposo
Nickelodeon: oggi riposo
Cineforum: oggi riposo

PEGLI

Eden - Pegliciema: Il presidente

NERVI

S. Siro: Ace Ventura. Missione Africa

VOLTRI

Ambrosiano: Goldeneye

STASERA ALLE TELEVISIONI LOCALI

Telenord
10,05 **I miei quartieri**, informazione
10,25 **Agenda Liguria**, informazione
[redacted] **Cartoni animati**
11 **Documentario**
12 — **Musica e spettacolo**
12,30 **Cartoni a[redacted]**
13 — **Documentario**
13,40 **Agenda Liguria**, informazione
14 — **Appuntamento con i gioielli**, [redacted]rotta commerciale
15 — **Documentario**
16,30 [redacted]
17,15 **Documentario**
18 — [redacted] **animali**
18,30 **Musica e spettacolo**
19 — **Agenda Liguria**, informazione
[redacted] **I m[redacted] quartieri**, informazione locale
19,40 **Heart of the city**, telefilm
20,30 **Telefilm**
21,30 **Documentario**
23,15 **Telefilm**
0,30 [redacted]**rio**
1 — **Video Top**, settimanale [redacted] internazionale

Primocanale
7 — **Circuito Junior tv**, cartoni animati, telefilm, documentari, giochi e rubriche per ragazzi
11 — **Informazione commerciale**
12,15 **Controsalotto**, rotocalco di [redacted]
14 — **Antenna t[redacted]**
18,30 [redacted]**el**, commerciali
19,30 [redacted]**ey motori**, rubrica
20,30 **Primogiornale sport**
20,45 **Piccolo campione**, film
[redacted] [redacted]**e sport**
23 — **Market**, commerciale

Canale 7
11,15 **Il salotto dell'immaginario**
12,40 **Agenda Canale 7**
13 — **Fuori banda pallavolo**
13,45 **I miei quartieri**
14 — **Il figlioccio del[redacted]**, film
16,10 **Documentario**
[redacted] **Fai un affare con Canale 7**
[redacted] **I miei quartieri**, rubrica
19,15 **Agenda Canale [redacted]**
19,35 **Beyond 2000**, documentario
20,35 **Fuori gioco**, programma sportivo in [redacted]
22,10 [redacted] **Shop**, vetrina [redacted] auto [redacted]
23 — **Appuntamento con la pellicceria**
0,30 **Agenda Liguria**
1 — **Bunker**, film
2,30 **Heart of the city**, film

Telegenova
7 — **Simon Templar**, telefilm
8 — **Tuttopellicola**
10 — **T'ai da savei...**, replica
10,15 **Cara Franca... ti scrivo**, raccolta
10,30 [redacted] **vetrina delle meraviglie**, rubrica
14,30 **Liguria sport**
17,45 **Meeting**, rubrica
18 — **La vetrina delle meraviglie**
20 — **La casa e la città**
20,30 **Tutto Tris e Totip**
20,35 [redacted] **filo del rasoio**, film
23 — **Calcio**
1 — **Anticipazioni cinematografiche**
1,10 [redacted] **non stop**

Teleregione
11,15 [redacted] **non** [redacted]
13 — **Cartoni animati**
14 — **Tg Sette**, informazione
15 — **Televendite**
16 — **Videoclassic**, rubrica
18 — **Telefilm**
19 — **Rubrica**
19,30 **Tg Sette**, informazione
20,30 **Film**
23 — **Tg Sette**, informazione
23,30 **Messaggerie**

Primantenna
8,20 **Magazine new**
9 — [redacted] **della settimana**, rubrica
10 — **Coupon**, rubrica (replica)
11 — **Ambiente colore**, replica
11,30 **Ride out**, rubrica (replica)
12,30 **Aggiudicato a...**
20,10 **Auto della settimana**
21,30 **Sport**
22,30 [redacted] **di un avvenimento sportivo**
24 — **Magazine**
2 — **Buona notte con...**

Telestar
14 — **Cover up**, telefilm
15 — **Telefilm**
16 — **Amichevolmente con noi**
18,30 **I giorni di Bryan**, telefilm
19,30 **Non mangiate le margherite**, telefilm
20 — **Speciale Tg 8**
20,30 **L'affare Goshenko**, film
22,15 **Il giramondo**, rubrica
23,30 **Playboy dream**, show
24 — **Programmi [redacted] stop**

Rete A
17 — **Sanremo show**, varietà promozionale
19,30 **TgA 7 giorni**, quotidiano d'informazione
23 — **Programmi redazionali**

Telecupole
8,30 [redacted] **Italia**, musicale
11,1[redacted] **Diagnosi**, rubrica
12,4[redacted] **Cinquestelle al cinema**
13 — **Tg4 Settegiorni**
13,30 **Obiettivo agricoltura**
14 — **Speciale** [redacted]
17 — **Video Top**
20,30 **Sul filo del rasoio**, film
24 — **Le auto della settimana**
2 — **Tg4 ultime notizie**

Tv Arcobaleno
7 — **Junior Tv**, programma contenitore per ragazzi
11 — **Nella vecchia** [redacted]
13,15 **Okey motori**, settimanale
14,30 **Junior tv**, programma contenitore per ragazzi
19 — **Match music**, rubrica
20,30 **Nella vecchia fattoria**, spettacolo di varietà
23,30 **Tgs**, I fatti [redacted] settimana
[redacted] **music**, rubrica

Euro [redacted] Tv
14 — **Film**
16 — **Un** [redacted] **con Eurombier**
17 — **Appuntamento con i mobili**, rubrica
18,45 **F.B.I.**, telefilm
19,45 **Panorama Liguria**
20,15 **I miei quartieri**
20,30 **Una notte sui tetti**, film
23 — **Fai u[redacted]**
0,45 **Programmazione notturna**

Retemia
8 — **Piacere di conoscervi**
11,35 **Andiamo al cinema**
14,30 **Tv donna**, rotocalco
18,15 **Andiamo al cinema**
20,10 **Primo piano**
20,35 **Atuttomare**, settimanale sportivo di Off Shore
22 — **Primo piano**
22,10 **La televisione della gente**
22,45 **Con simpatia... in [redacted] vostra**, rubrica
1,30 **Notturno per l'Italia**

Eventuali errori e variazioni [redacted] programmi [redacted] tempestiva comunicazione [redacted] parte delle emittenti.

L'Atelier della Sposa. Unica sede a Genola (Cn). Per ulteriori informazioni telefonare al numero (0172) 68465

Finale Angloitaliano a Wembley

Genoa a Londra e in «diretta» tv

Il bomber Montella, sia pure a mezzo servizio, sarà primattore anche a Wembley

GENOVA. E' arrivato il gran giorno di Wembley, fortemente voluto dai giocatori rossoblù. Sono stati gli unici a prendere sul serio fin dall'inizio questo Torneo Angloitaliano, gli unici a schierarsi sempre nella forma[redacted]ne titolare, senza i «Primavera». E' quindi giusto che siano loro, oggi, a contendere il trofeo al Port Vale. Anche gli inglesi però hanno preso sul [redacted] questa finale: giocare [redacted] Wembley capita una volta nella vita. E saranno almeno diecimila i tifosi che da Stoke-on-Trent caleranno a Londra per sostenere i loro beniamini. Il Port Vale adotta un classico 4-4-2 all'inglese, tutto «kick and run», palla lunga e pedalare: [redacted] squadra fisica ed aggressiva, ma tecnicamente inferiore al Genoa.

Ieri mattina il Genoa ha sostenuto la seduta di rifinitura ad Highbury, il famoso stadio dell'Arsenal. Salvemini scioglierà solo pochi minuti prima della partita gli ultimi dubbi: i ballottaggi [redacted] Onorati-Van't Schip [redacted] Torrente-Galante, con i primi leggermente favoriti. Quasi certamente, però, gli esclusi troveranno posto nella ripresa, come Pagliarini, che dovrà rimpiazzare un Montella ancora a mezzo servizio. Delli Carri dovrebbe giocare dal primo minuto e [redacted] centrocampo, [redacted] destra, Magoni agirà più esternamente rispetto a Ruotolo.

La partita è importante. Il Genoa, vincendo il trofeo, acquisterebbe fiducia e morale per l'ultima parte del campionato. Una fiammella di speranza, infatti, [redacted] sempre accesa: «Dobbiamo crederci - ha detto Salvemini - perché questa squadra sta crescendo. Ci sono [redacted] 36 punti a disposizione, basta infilare un filotto di risultati per tirarsi [redacted]. Non dico che possiamo vincere [redacted] campionato, [redacted] il quarto posto, [redacted] esempio, non è ancora perduto».

Tutto comunque passa dal Port Vale. «Un avversario scorbutico - è il parere di Salvemini - perché gli inglesi quando giocano [redacted] casa, figurarsi a Wembley, [redacted] trasformano. Cercheranno di buttarla sul piano fisico, noi [redacted]vremo farci rispettare». La probabile formazione (5-3-2): Pastine; Magoni, Torrente; Cavallo, Delli Carri, Nicola; Ruotolo, Bortolazzi, Onorati, Montella, Nappi.

Sono circa 500 i tifosi rossoblù [redacted] Londra. Tra gli altri, invitato dalla società, Cosimo Spagnolo, padre di Vincenzo, il tifoso ucciso il 29 gennaio di due anni fa prima di Genoa-Milan. Quelli rimasti a casa potranno vedere la partita in diretta tv, [redacted] Rai Tre. Una curiosità: il sindaco di Albissola Marina, tramite il Genoa, farà avere a quello di Stoke-on-Trent un omaggio [redacted] ceramica con l'obiettivo di avviare rapporti di collaborazione [redacted] amicizia fra le due località note in tutto il mondo per la lavorazione delle ceramiche.

[redacted] Basso

Il via alle 10,30: si gareggia sui dodici chilometri di un circuito cittadino

Albisola, la grande marcia

Didoni e Perricelli, grandi protagonisti ai campionati mondiali dell'anno scorso, sono al centro dell'avvenimento. In programma anche molte competizioni riservate ai giovani

ALBISOLA SUPERIORE. Michele Didoni [redacted] Giovanni Perricelli saranno le «grandi firme» della seconda edizione del Trofeo Città di Albisola Superiore, organizzato dall'Alba Docilia e già diventato una «classica» del calendario nazionale.

I due marciatori, che hanno studiato nei minimi particolari la tabella di avvicinamento ai Giochi Olimpici di Atlanta del prossimo luglio, saranno dunque al centro dell'attenzione per il pubblico che seguirà l'evento, su un percorso cittadino di un chilometro [redacted] mezzo.

Ma [redacted] manifestazione odierna [redacted] caratterizzata soltanto dalla prova dei big che prenderanno il via alle 10,30, impegnati sulla distanza dei dodici chilometri. In palio infatti c'è anche l'assegnazione del titolo individuale regionale Fidal, per tutte le categorie. Prima di Didoni [redacted] Perricelli dunque (ed in campo femminile, in extremis, dovrebbe arrivare anche l'azzurra Annarita Sidoti) spazio ai settori giovanili: il ritrovo è fissato alle 8,30 alla Società di mutuo soccorso di Albisola Capo, in via IV Novembre.

Alle 9,15 aprirà le danze la categoria «Ragazzi» (qui, [redacted] per tutti i settori baby il circuito è stato ridotto ad un solo chilometro) con una gara articolata [redacted] sui due chilometri. Cadetti ed Allievi (via alle 9,30) saranno impegnati sui cinque chilometri. L'attenzione qui sarà rivolta principalmente su Ilaria Rossi, che proprio domenica ha ottenuto [redacted] brillante secondo posto ai Campionati italiani di categoria, mettendo in evidenza tutte le sue doti tecniche.

Poi la gara dei «big», seguita anche dai preparatori [redacted] della Nazionale: Didoni e Perricelli, dopo le splendide imprese ai Mondiali '95, sono tra i favoriti per le Olimpiadi, nelle quali però si dovrà fare i conti con un'umidità record che potrebbe portare a casi [redacted] disidratazione. Numerosi i premi: accanto a quelli «tradizionali» meritano un cenno gli oggetti-ricordo, distribuiti a tutti i partecipanti, destinati [redacted] mettere in risalto l'artigianato e la ceramica della cittadina. Dopo la prova di oggi l'Alba Docilia sarà nuovamente sugli scudi il 31 marzo con il Meeting di Apertura in programma alla «Massa», [redacted] che darà il via alla lunga [redacted] importante stagione all'aperto. [g. o.]

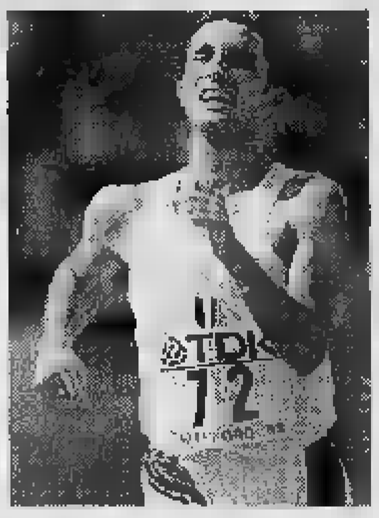

Michele Didoni è campione del mondo

MARATONINA

Il favorito è Brignone

Sono quasi 200 i partecipanti, provenienti da numerose regioni, alla prima Maratonina del Centa in programma stamani [redacted] partenza alle 9,20 (ritrovo alle [redacted] al bar Matteotti, sito davanti alla stazione ferroviaria). La gara, che si snoderà sul classico percorso dei 21 chilometri [redacted] 97 metri, è organizzata dal Run Finale in collaborazione [redacted] il Comune e [redacted] Stampa, che nei giorni [redacted] ha pubblicato il tagliando per la partecipazione alla «non competitiva» sui nove chilometri che prenderà il [redacted] alle 9,30, dieci minuti dopo la Maratonina. Anche per questa gara, numerose le iscrizioni pervenute agli organizzatori. Tornando alla Maratonina, riflettori soprattutto sul ligure Valerio Brignone, da un paio di anni nelle file del Cus Torino. [redacted] gara, per la quale sono stati messi a disposizione ricchi premi, percorrerà le vie principali della città, attraversando anche il [redacted] ponte inaugurato [redacted] 24 dicembre. [g. o.]

Nuoto, oggi partono i tricolori giovanili

«Italiani» a Imperia i liguri all'assalto

IMPERIA. Prendono il via oggi i Campionati italiani giovanili «invernali» di nuoto, che per sei giorni terranno impegnati nella piscina comunale di Imperia oltre mille atleti, tesserati per 224 società.

Il programma prevede una nutrita [redacted] di gare, per tre giorni, fino al 19 marzo, riservate alle femmine, e per tre giorni ai maschi.

Stamane, alle 9,15 [redacted] comincerà con i [redacted] stile libero, classe '83; dove sarà protagonista la savonese Sara Martino. Seguiranno le classi '82, con [redacted] sanremese Francesca Cicala, '81, '80 e Cadetti. Alle 10 scenderanno in vasca i 400 misti, [redacted] meriterà particolare attenzione la prestazione di Gea Vanara (Amatori Savona), accreditata tra [redacted] favorite nella classe 1981, mentre [redacted] i Cadetti potrebbe ben figurare un'altra savonese, cioè Lucia Tonda.

Nel pomeriggio le gare inizie[redacted] alle 16,45, con i 200 stile libero, dove, nella classe '83, sarà impegnata anche la savonese Sara Martino. Particolarmente interessante la batteria della prima serie classe '82, con ben [redacted] liguri in vasca. Si tratta di Ambra Arcangeli (Riviera Nuoto Sanremo), Valentina Ghione (Amatori Nuoto) [redacted] Michela Comino (Ponente Ligure), mentre nella classe '81 sarà [redacted]pegnata la savonese Elena Stopiglia. Alle 17,55 si sfideranno invece le specialiste dei 200 dor[redacted] e nella classe 1981 gli appassionati potranno assistere [redacted] una grande sfida tra la savonese Gea Vanara [redacted] la monzese Elisa Porta. La prima giornata di [redacted] si concluderà con i 100 farfalla, che inizieranno alle 18,50.

Tra i tanti liguri presenti, [redacted] gli imperiesi. Dice [redacted] proposito il presidente della Rari nantes Imperia, Silvio Todiere: «Negli ultimi anni abbiamo ricostituito da zero [redacted] settore giovanile [redacted] quindi ci siamo trovati un po' in ritardo rispetto ad altre società liguri. Abbia[redacted] però un vivaio numeroso, che sta ottenendo risultati eccellenti [redacted] livello regionale, con la formazione Esordienti allenata da Franco Brioglio, e quindi contiamo già dall'anno prossimo di poter schierare i nostri elementi migliori ai Campionati italiani». [l. a.]

La gara è sui 42 km

«Gran Fondo» con gli [illegible] delle bikes

LAIGUEGLIA. Ancora un importante appuntamento per gli appassionati [redacted] mountain-bike. Stamani, sotto l'egida dell'Uc Laigueglia (e in primis dell'ex corridore professionista Bruno Zanoni) è in programma la Gran Fondo su un percorso, duro e selettivo, [redacted] 42 chilometri. La gara, che parte dalla via Aurelia alle 10, ha al via oltre [redacted] corridori. Accanto a coloro che partecipano per puro spirito sportivo, le «grandi firme» guidate da Claudio Vandelli e Mario Noris che vantano [redacted] ottimo curriculum a livello internazionale. Accanto a loro Stefano Giuliani, astro nascente della bike. La gara si snoderà principalmente sull'Aurelia, prevedendo però, specie ad Andora, numerose deviazioni nell'entroterra. Ricchi come [redacted] consueto i premi, divisi per categoria. Dice Zanoni: «Con questa gara cala [redacted] sipario su un [redacted] manifestazione che han fatto della Riviera il covo [redacted] ciclismo. Ed oltre [redacted] fatto sportivo, non bisogna dimenticare che tutte queste presenze sono sta[redacted] un [redacted] tonico per il turismo, in [redacted] periodo [redacted] 'magra'». [g. o.]

Campionato boccette

[illegible] di [illegible] solo in vetta alla [illegible]

Così [redacted] torneo interprovinciale dopo la quint'ultima serata.

Serie A: Haiti-Lorenzo 2-4; Carla-Berfi's 4-2; Cavalluccio-Bobobo 5-1; Boccia-Pontevecc. 3-3; Cin Cin-Lady 5-1; rip. Dlf Ilda. Cl.: Cin Cin p. 59; Lorenzo e Carla 58; Boccia [redacted]; Cavall. 50; Ilda 48; Pontev. 47; Haiti e Berfi's 46; Lady 37; Bobobo 36.

B1: Ariston I-Cin Cin II 3-3; Bar De Nei-Giardini I 1-5; Como-Cavalluccio 1-5; Italia II-Circolo II 1-5; Garden II-Roma I 3-3; Odissea-Haiti 2-4. Cl.: Cavall. 75; Ariston I 73; Cin Cin II 69; Como 66; Giardini I 61; Roma I 54; Odissea 53; Haiti 50; Garden II 48; Circolo II 46; Italia II 27; B. Nei 26.

B2: Circolo I-Cin Cin I 2-4; Lady-Garden I 1-5, Pont.-Italia I 2-4; Berfi's-Ariston 4-2; Giar. II-Carla 4-2; Sanremo-Moneta 2-4. Cl.: Moneta 74; Garden I 67; Giardini II 66; Arist. II e C. Cin I [redacted]; Italia I 60; Carla 55; Pontev. 49; Circ. 44; Sanremo 40; Lady 38; Berfi's [redacted].

B3: II Usl II-Polisp. 4-2; Agoms-Quiliano 4-2; S. Isid. I-Italia I 3-3; S. Genesio I-Dlf Ilda 4-2; Lorenzo-Merlo 6-0; B. Bull-Arci 6-0. Cl.: S. Isidoro 78; Dlf Ilda 70; Agoms e II Usl II 64; Arci 56; Lorenzo 54; [redacted]. Bull 53; Polisp. II 48; Quiliano 47; Italia 45; S. Genesio I 44; Merlo 25.

B4: Dlf Maura-B. Bull II 2-4; Sport Sv-Boccia 2-4; Roma II-S. Genesio II 2-4; Italia II-II Usl I 3-3; Zinolese-Splendor 3-3; Polisp. I-Sport F. 2-4. Cl.: Italia II 69; Sport F. e Boccia 68; Zinolese e B. Bull 66; II Usl II 59; Splendor 58; Polis. 56; S. Genesio II 47; Sport Sv 34; Dlf Maura 33; Roma II [redacted]. [g. o.]

BISTAGNO (AL)
S.S. ACQUI TERME - SAVONA
TEL. 0144-79121

VI INVITIAMO A VISITARCI

APERTO TUTTO IL GIORNO LA **DOMENICA**
CHIUSO IL LUNEDI'

Tisettanta HALIFAX Dema FLEXFORM AXIL minotti italia & c. Effeti MISSONI proserpio SCAVOLINI FABER GRATTAROLA Una lunga storia di mobili MARCHETTI

VANTAGGIOSE OFFERTE SU AMBIENTI PRESENTI ALL'INTERNO DELLA MOSTRA

di CASTELLO BELGIOIOSO

ENTE FIERE DEI CASTELLI DI BELGIOIOSO E SARTIRANA

Antiquariato
XII MOSTRA MERCATO

9-24 Marzo 1996

Orari feriali: dalle 15.00 alle 20.00
giovedì: dalle 15.00 alle 23.00
sabato e domenica: dalle 10.00 alle 20.00

COMUNE DI BELGIOIOSO

PROVINCIA DI PAVIA

BANCA REGIONALE EUROPEA

Chico Locatelli carica l'Argentina ma deve fare a meno di molti titolari per match contro il Vado di Pansera (nel riquadro)

Allo «Sclavi» la sfida che potrebbe decidere la Promozione

Argentina, arriva il Vado e Locatelli suona la carica

ARMA DI TAGGIA
NOSTRO SERVIZIO

Decisiva? «Forse non ancora, ma per noi arriva nel momento sbagliato», dice Chico Locatelli, allenatore dell'Argentina Arma. Per un match del genere, la grande sfida col Vado in programma oggi allo Sclavi (ore 15, arbitro Car- di Verona) tra due delle capolista della Promozione, il tecnico sudamericano avrebbe forse voluto una squadra diverse; non l'Argentina di questi tempi, capace finora di tenersi a galla in vetta alla classifica, ma piena di acciacchi, con importanti e presenze incerte.

L'elenco è decisamente lungo. A parte Minici, operato nei giorni scorsi ai legamenti a Novi e per il quale il campionato è finito da tempo, l'Argentina registra assenze di Marinelli squalificato e molti punti interrogativi: Frontero, Biancardi e Buttu sono reduci da attacchi influenzali che ne hanno condizionato la preparazione; anche per Luca Gatti, vittima di una distorsione domenica con l'Ospedaletti, c'è un margine di incertezza.

Senza contare che alcuni giocatori scendono in campo qualche tempo in condizioni non perfette, come Fabrizio Gatti, Mucci e il portiere Minori che probabilmente dovrà essere operato, forse ad aprile, al menisco. Una situazione con cui l'Argentina deve fare i conti ormai da settimane. Infortuni e squalifiche hanno condizionato il rendimento e forse impedito quell'allungo in classifica che sarebbe stato nei suoi mezzi anche in considerazione della marcia, irresistibile, di rivali che a turno han rallentato un po' tutti.

Oggi invece Argentina e Vado rischiano di fare il gioco della terza capolista, il Finale, che riceve l'Arenzano e difficilmente mancherà l'appuntamento coi 3 punti. «Contro il Vado vogliamo vincere, dovremo giocare con molta attenzione. - dice Locatelli - Ci vuole intelligenza contro un avversario di questa forza, perché a questo punto del torneo non si può sbagliare nulla. Il campionato non finirà oggi, comunque vada. Certo, per puntare in alto, per lottare per la promozione nelle ultime 7 giornate, dovremo recuperare tutti». La quota-promozione? «Penso che a 58-59 possa vincere il girone. Dovremo far di tutto per arrivarci», aggiunge Locatelli.

All'andata, al «Chittolina», l'Argentina sfiorò il colpaccio. In vantaggio per 3-1, con la partita in mano, non riuscì a frenare, nel finale, il ritorno dei rossoblù padroni di casa che poterono rimediare un rocambolesco 3-3. «Giocammo bene quel giorno, anche con molte ingenuità», ricorda Locatelli. Le ingenuità che oggi proprio non vuol vedere.

Bruno Monticone

L'Ospedaletti sta in guardia

Bencardino pretende il pari «Guai distrarsi a Rivarolo»

Trasferta insidiosa per l'Ospedaletti, oggi sul terreno della Riverolese (campo Begato, 15, arbitro Balzano di Savona). «Siamo allo sprint finale, non possiamo concederci distrazioni, uno scivolone adesso potrebbe complicarci tutto», dice Alfredo Bencardino, allenatore degli arancione.

Un Ospedaletti enigmatico: nelle ultime quindici partite ha perso solo due volte, ma ha vinto anche pochissimo. Cose che capitano quando si segna poco. E in un campionato a tre punti i pareggi finiscono per rallentare la marcia. Così la classifica obbliga ancora l'Ospedaletti alla massima attenzione perché, anche i punti di vantaggio sulla penultima cinque, basta una partita sbagliata a creare problemi.

«Un punto fuori casa, oggi, andrebbe benissimo. Tra la partita di oggi e quella di domenica prossima contro la Sant'Olcese, se non commetteremo errori, l'opportunità di migliorare sensibilmente la nostra classifica. Sarebbe importantissimo, in un campionato in ci sarà da soffrire fino in fondo», mister Bencardino. Oggi a Rivarolo, dovrà ancora fare certamente a meno di Simondo, ancora infortunato, in difesa, mentre dovrebbe rientrare Drago. Incerto Collevecchio.

Continua, intanto, il terribile finale di campionato delle Carlin's Boys. I nerazzurri, fanalino di coda, ormai rassegnati alla retrocessione, fanno visita al Molassana (campo di Ca' de Rissi, 15, arbitro Piras di La Spezia) con una squadra sempre più a pezzi. Gli allenatori Pistone e Brizio, che siederanno in panchina in attesa del nuovo tecnico (si continua a parlare di Angelo Moroni, forse soltanto dalla prossima stagione) dovranno fare a meno di Pistone e Pinto, squalificati in settimana. Gli ennesimi strali del Giudice sportivo sulla formazione sanremese. [b. m.]

In Eccellenza riflettori puntati soprattutto sui giallorossi

Ventimiglia, è «spareggio»

A Rapallo occorre almeno non perdere, per tenere a bada una diretta rivale nella rincorsa alla salvezza. De Luca recupera Sergio Soncin e avanza Villa

VENTIMIGLIA. Il Ventimiglia fa visita oggi al Rapallo (ore 15, arbitro Ballabio di Albenga), squadra che rappresenta un piccolo primato, negativo o positivo a seconda dei punti di vista, della stagione giallorossa: la squadra bianconera, infatti, è l'unica ad esser stata sconfitta quest'anno «Morel», l'unica battuta dai giallorossi in casa, i quali per il resto, davanti al proprio pubblico, hanno accumulato solo sconfitte e pareggi.

Ma il match di oggi ha i contorni dello spareggio-salvezza. Il Ventimiglia lo affronta dall'alto dei suoi 23 punti, ma il Rapallo lo segue a due sole lunghezze. Un vantaggio minimo. Come dire che un'eventuale sconfitta per i giallorossi avrebbe conseguenze catastrofiche perché non solo rallenterebbe la marcia in classifica, ma farebbe ripiombare la squadra di De Luca in cattive acque.

Brutti pensieri. Il buon '96 dei frontalieri (una sola sconfitta nell'anno nuovo, prove entusiasmanti su campi difficili a cominciare da Sanremo) sembra una buona garanzia anche per la sfida di oggi. «La partita è difficile, ma dobbiamo cercare di farla diventare tatticamente favorevole: ci sono le condizioni per farlo. Il Rapallo è una squadra potente soprattutto sul piano agonistico, e dovremo affrontarla anche su questo piano, evitando di cadere nel tranello della rissa. Finora ci siamo sempre riusciti», dice Maurizio De Luca, l'allenatore. Se dovesse andar male? «Nessun dramma, se ci complicheremmo la vita. Sapevo dall'inizio che questo per noi sarebbe stato un torneo tormentato. Dovremo soffrire fino all'ultimo turno», aggiunge il tecnico.

In campo dovrebbe scendere, grosso modo, la formazione che il Ventimiglia ha schierato nelle ultime domeniche. Rientrerà, nel ruolo di libero, Sergio Soncin. Un recupero importante che consentirà di riportare più avanti Villa, il regista (che domenica contro la Loanesi aveva fatto il libero), preziosissimo in una partita in cui il centrocampo sarà sottoposto, presumibilmente, a gran lavoro. Il ritorno di Soncin obbligherà De Luca a sacrificare qualcuno rispetto alla formazione di 7 giorni fa: in preallarme per stare in panchina, almeno all'inizio, sarebbero Bacigaluppi, Davide Drioli o Igor Saba. [b. m.]

La prima contro l'ultima: tutto facile per la banda-Cichero?

Tra Sanremese ed Albenga oggi gli estremi si toccano

SANREMO. I numeri: 51 punti di distacco, zero sconfitte contro 17. Sanremese-Albenga, match oggi al Comunale (ore 15; arbitro Stefano Ferrari di Genova), sembra segnato. Troppa la differenza, in tutti i sensi, tra la Sanremese capolista e l'Albenga rassegnato fanalino di coda, che sembrano aver chiuso, largo anticipo e con soluzioni ovviamente diverse, i loro problemi in campionato.

Ma Luigi Cichero, allenatore della Sanremese, indispettito dagli ultimi due pareggi che hanno fatto smarrire un po' di lucidità alla squadra, mette in guardia dal considerare la partita «troppo facile»: «Sarebbe un errore, - dice il tecnico - questa la classica partita da cui tutti, noi e i tifosi, aspettiamo gioco e gol. Invece, magari, basta qualche episodio a farla diventare difficile. E allora si fanno solo brutte figure».

Cichero sembra temere un po' la sua Sanremese, lanciatissima verso tutti i suoi traguardi, ma un po' zoppicante nelle ultime giornate. Momento delicato? «Direi di no. In allenamento, in settimana, ho visto benissimo la squadra. E' in grado di giocare come sempre. Ho piena fiducia nei miei, purché giochino concentrati e rispettino l'avversario, al di là di ogni considerazione di classifica», aggiunge Cichero che spera stasera di veder avvicinarsi ancor di più la soglia-promozione, quella in cui anche la matematica dirà che il salto di categoria è cosa fatta: al momento mancano otto punti, questa sera potrebbero essere meno.

Quasi fatta la formazione. Rientra Lerda che ha scontato i due turni di squalifica, ma stavolta mancherà Riolfo incappato anche lui nei fulmini della Giustizia sportiva. Ancora incerto in difesa Martini, mentre appare quasi sicuro il ritorno di Moroni che si è ripreso dall'infortunio che l'aveva bloccato nelle ultime settimane. Probabile schieramento: Siracusa; Mesiano (Martini), Caruso; Bertoni, Baldisserri, Lerda; Moroni, Piccareta, Prestia, De Vincentiis, Calabria. [b. m.]

L'Imperia

Arriva un'altra bella occasione

IMPERIA. Dopo tre vittorie consecutive l'Imperia torna al «Ciccione», col 2° posto consolidato e la voglia di accorciare le distanze che la dividono dalla Sanremese. L'avversario non è particolarmente ostico, sulla carta. La Sampierdarenese è in posizione arretrata, reduce da una sconfitta interna ad opera dell'Entella, e ha subito le ire del Giudice sportivo che l'ha decimata a suon di squalifiche.

Dal canto loro i nerazzurri mettono sul piatto della bilancia un momento di buona forma, confortata da risultati positivi e da una gran prolificità offensiva.

Il d.s. Sassu, pur fiducioso, invita alla calma: «E' un testa-coda, e può riservare qualche brutta sorpresa. L'Imperia è però tecnicamente superiore e, sul piano del morale, in condizioni migliori. Una vittoria consentirebbe di prendere il volo confidando nel possibile passo falso della Migliarinese, impegnata nel derby col Ceparana».

Pisano ha la possibilità, almeno in questa fase della stagione, di contare in pratica sull'intero organico. Il tecnico, che in questi mesi ha dato una robusta fisionomia alla squadra, ha recuperato quasi tutti gli acciaccati, tranne Di Simeis e Barone, tuttavia a un passo dal rientro dopo il lungo infortunio.

Col rientro di Guerrieri, Diomedi, Correale e forse Limarelli, i nerazzurri possono di nuovo contare molte soluzioni. Anche in attacco, dove la partenza di Cassata avrebbe potuto creare problemi, ogni difficoltà pare superata grazie ad elementi come Bella, che domenica ha segnato una gran doppietta.

Aggiunge Sassu: «Credo che, per raggiungere l'obiettivo finale, sia ancora necessario un elemento: il pubblico. Purtroppo nelle ultime gare interne i tifosi hanno un po' disertato il Ciccione». Va però sottolineato l'entusiasmo con cui la tifoseria organizzata ha sempre sostenuto la squadra, affrontando anche le trasferte più impegnative, dimostrando correttezza e maturità. [l. a.]

ipercoop SAVONA

Corso Ricci SAVONA

Anche

LUNEDI' 18 MARZO SIAMO APERTI

dalle ore 14.00 alle ore 21.00

VISITATECI

LA STAMPA & PUBLIKOMPASS
PUBBLICITÀ CHE VALE

QUELLA DOMENICA

CALCIO

I dilettanti

Eccellenza (15): Cairese-Pegliese; Rapallo-Ventimiglia; Sanremese-Albenga; Loanesi S. Francesco-Samm; Ceparana-Migliarinese; Imperia-Sampierdarenese; Busalla-Folbas; Entella-Lavagnese. Classifica: Sanremese p. 51; Imperia 48; Migliarinese 41; Folbas 37; Loanesi e Entella 35; Cairese e Sammargheritese 28; Caparana 27; Sampierdarenese 25; Pegliese 24; Ventimiglia e Lavagnese 23; Rapallo e Busalla 21; Albenga 10.

Promozione (15): Pietra Ligure-Cisano; Coalma-Olimpic Camporligure (Perando); S. Olcese-Nuova Audace Campomorone; Rivarolese-Ospedaletti; Molassana-Carlin's Boys (Cà de Rissi); Argentina-Vado; Finale Ligure-Arenzano. Classifica: Finale, Vado e Argentina p. 43; Cisano 37; Pietra Ligure 36; Arenzano 33; Molassana 32; Coalma 31; Rivarolese 29; Audace 26; Praese 23; S. Olcese e Olimpic 21; Carlin's Boys 13.

1ª categoria girone A (15): S. Ampelio Bordighera-Poggese Ceriana; Mallare-Borgio Verezzi; Zinola-Pietrabruna (Lavratto 10,30); Quiliano-Bragno; Bordighera-Millesimo; Alassio Auxilium-Vallecrosia; S. Stefano-Altarese; Dianese-S. Bartolomeo Cervo. Classifica: S. Bartolomeo p. 49; Bragno 46; Pietrabruna 45; Zinola 43; Vallecrosia 36; Altarese 35; Borgio 29; S. Stefano 26; Poggese 25; Dianese 24; S. Ampelio 23; Alassio 22; Quiliano 20; Bordighera 18; Millesimo 14; Mallare 13.

Seconda categoria girone A (15): Camporosso-Borghetto; Rivarese del Fiori-Pontedassio; Celle-Magliolo; S. Filippo Neri-Priamar (Riva); Dolcedo-Taggese; S. Lorenzo-S. Cecilia; Andora-Pontelungo. Classifica: Taggese p. 40; Camporosso 34; S. Cecilia 33; Pontedassio 31; S. Lorenzo 29; Magliolo, Andora e Dolcedo 26; Celle 25; Borghetto 24; Pontelungo 21; S. Filippo 19; Riviera 17; Priamar 16.

Terza categoria Imperia-Albenga (15): Laigueglia-Garlenda; Leca-Garlenda; Costarainera-Cerianese; Sanremo 70-Badalucchese; S. Biagio-Villanovese; Riva Ligure-Alassio Sport club. Classifica: Laigueglia p. 46; Sanremo 39; Costarainera 37; S. Biagio 33; Garlenda 32; Villanovese 29; Cerianese 28; Leca 23; Riva 16; Badalucchese 13; Alassio Sport Club 11; Balestrino Toirano 10.

NUOTO

Italiani giovanili

Imperia ore 9,15 e 16,45 piscina comunale coperta: prima giornata dei campionati nazionali riservati alle categorie giovanili.

MOUNTAIN-BIKES

Gran Fondo

Laigueglia ore 10: partenza Gran Fondo di 42 km, gara nazionale dell'Uc Laigueglia.

BOCCE

Serie C

Savona, Boccioflia Savonese campi di via Firenze ore 9: Coppa Città di Savona.

ATLETICA

Maratonina e marcia

Albenga ore 9,30: partenza prima «Maratonina del Centa».

Albisola Superiore campo la Massa ore 9,30: partenza 2° trofeo nazionale di marcia «Città di Albisola».

Fingerma finanzia la vostra Audi A4 Avant. Numero Verde 1678 53049. Audi A4 Avant 1.8*: 1781cc. 92kW/125CV 201km/h - Audi A4 Avant 1.8 Turbo*: 1781cc. 110kW/150CV 218km/h - Audi A4 Avant 1.9 TDI: 1896cc. 81kW/110CV 192km/h - *Fornibile anche con trazione integrale quattro®

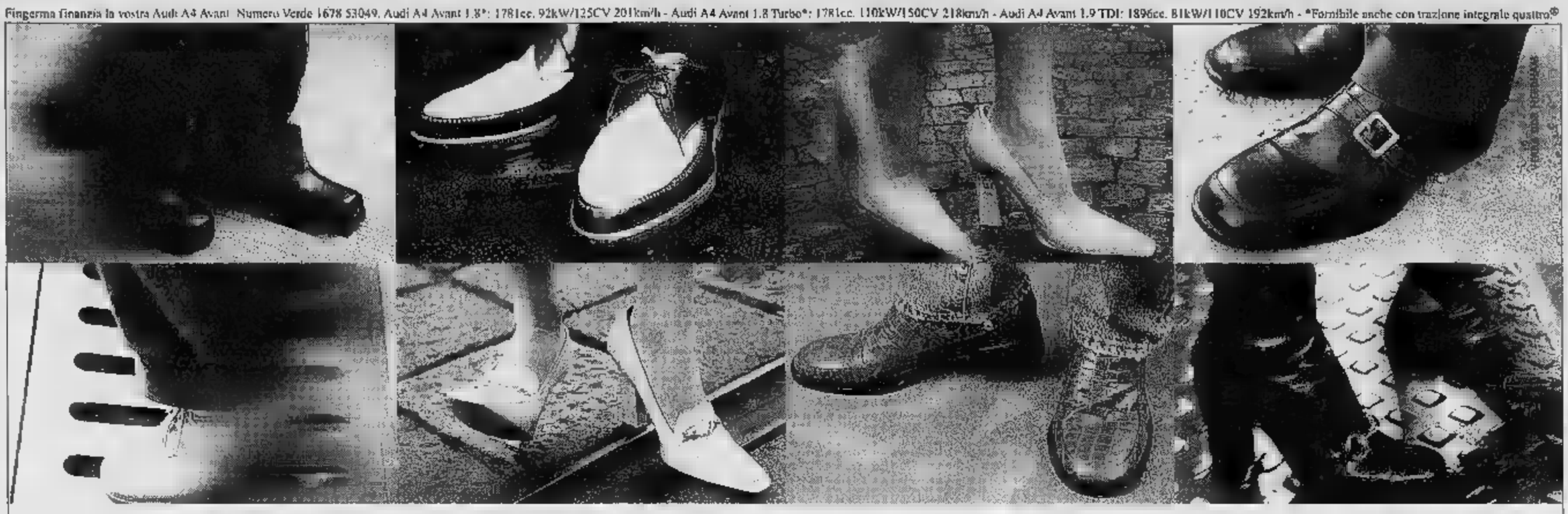

Ci muoviamo tutti nello stesso modo.

Ma poi, qualcuno, se ne va per la [redacted] strada.

Nuova Audi A4 Avant.

Venite [redacted] provarla il 16 [redacted] 17 marzo presso i Concessionari Audi.

Audi
All'avanguardia della [redacted]

SPECIALE IMMOBILIARE

CENTRO COMMERCIALE COMPRAVENDITE

F.I.M.A.A.

VIA PALEOCAPA 1R - SAVONA - TEL. **019/80.27.87**

VENDESI

SAVONA VIA BELLINI VENDESI o AFFITTASI con contratto "Patti in deroga" appartamento in Via Bellini composto da: INGRESSO AMPIO, 4 CAMERE, CUCINA, BAGNO, DISIMPEGNO, BALCONE. Prezzo da convenirsi.

VIA GENOVA appartamento composto da: INGRESSO, CUCININO, TINELLO, CAMERE, BAGNO, BALCONE. Prezzo da convenirsi.

SAVONA VIA SCOTT TRE APPARTAMENTI LIBERI ATTIGUI DI VARIE METRATURE CON VISTA MARE.

VICINANZE PALAZZO DELLA PROVINCIA appartamento mansardato di mq. 80 C.a. con ascensore e riscaldamento autonomo PERFETTO STATO DI ZIONE. Prezzo da convenirsi.

SAVONA VIA VENDESI o AFFITTASI con "Patti in deroga" appartamento SOLEGGIATISSIMO composto da: INGRESSO A SALA, 2 CAMERE, CUCINA, BAGNO, DISIMPEGNO, BALCONE.

ALBISSOLA MARE ZONA BRUCIATI in palazzina, CON INGRESSO AUTONOMO appartamento VISTA MARE composto da: INGRESSO, SALONE, 3 CAMERE, CUCINA, BAGNO, DISIMPEGNO, POSTO AUTO, AMPIO GIARDINO SUI LATI, BOX AMPIO, DA RIORDINARE. Prezzo interessati.

SAVONA ZONA PILALUNGA VICINO MERCATO ORTOFRUTTICOLO ALL'INGROSSO appartamento posto II° Piano ultimo mq. 60 C.a. CON VISTA SUL GOLFO DI VADO IN PERFETTO STATO DI MANUTENZIONE. Prezzo convenirsi.

SAVONA VIA ANGOLO VIA SETTEM- II° Piano con Ascensore, appartamento composto da: ALLA GENOVESE, CAMERE, CUCINA, , BALCONE, CANTINA. Prezzo da convenirsi.

SAVONA IN VIA PIA Piazza della II° Piano CON VISTA SULLA PIAZZA. Appartamento mq. 100 C.a. Prezzo da convenirsi.

SAVONA VIA WALTER appartamento posto III° Piano, da riordinare composto: INGRESSO A SALA, 2 CAMERE, CUCINA, SERVIZIO, BALCONE. Richiesta L. milioni.

SAVONA CORSO VITTORIO costruzione in stile, APPARTAMENTO di mq. 145 circa CON MERAVIGLIOSA VISTA MARE E MONTI posto a piano alto con ascensore composto da: ingresso alla genovese, 5 camere, cucina, bagno, balconi, possibilità secondo bagno; pavimenti veneziana. Trattativa in ufficio.

SAVONA CORSO TARDY E BENECH palazzo di cento costruzione appartamento IN ORDINE posto a piano alto con ascensore e riscaldamento composto da: Ingresso, 3 camere, sala, cucina, bagno con doccia, dispensa, terrazzo, balconcino, soffitta LUMINOSISSIMO SOLEGGIATO. Trattativa in ufficio.

SAVONA VIA TURATI appartamento da riordinare composto da: ingresso, 2 camere, cucinino, tinello, bagno, balcone. Possibilità garage. Richiesta L. milioni.

SAVONA VIA GNOCCHI appartamento in perfetta condizioni, composto da: ingresso, 4 camere, cucina abitabile, bagno, 2 balconi con possibilità di garage.

SAVONA VICINANZE PIAZZA SAFFI appartamento da riordinare composto da: ingresso grande, 2 camere, cucina, servizio, balcone, dispensa. Trattativa in ufficio.

VADO LIGURE appartamento, CAUSA TRASFERIMENTO COMPLETAMENTE ARREDATO, VERO AFFARE composto da ingresso, camere, cucina, bagno, balcone ULTIMO PIANO con ascensore e riscaldamento autonomo TUTTO PERFETTO ORDINE CON VISTA MARE.

SAVONA VIA MARE appartamento piano rialzato TUTTO O A NUOVO composto: ingresso, 3 camere, cucina, bagno, disimpegno, riscaldamento autonomo.

SAVONA ZONA PIAZZA DI SANTA RITA appartamento in perfette condizioni, composto: ampio ingresso alla genovese con finestra, 2 camere, cucina, bagno, balcone luminosissimo. Rimesso tutto a nuovo, riscaldamento autonomo. Richiesta L. 250 milioni trattabili.

SAVONA VIA STUPENDO APPARTAMENTO FRONTE MARE al 6° piano con ascensore e riscaldamento composto da: ingresso, salone, 2 camere, disimpegno, 2 balconate, garage STUPENDA VISTA MARE E MONTI. Prezzo a convenirsi.

VALLEGGIA appartamento nuovo, mai abitato composto da: ingresso a sala con finestra, 1 camera, cucina, bagno, dispensa, 2 balconi con riscaldamento autonomo tutto in perfetto ordine, ultime rifiniture da eseguire.

ALLA VILLETTA appartamento IN PERFETTO ORDINE, con riscaldamento autonomo composto da: ingresso, camere, cucina, bagno, 2 balconi di cui uno verandato. Richiesta L. 235 milioni.

CEDESI

FAVOLOSO STABILIMENTO BALNEARE IN VARAZZE, con 45 cabine ATTREZZATURA NUOVA. Prezzo ad Interessati in ufficio.

SAVONA avviato negozio di ortofrutta POSIZIONE .

AMBULANTE ABBIGLIAMENTO CON QUE MERCATI NEL SAVONESE.

AFFITTASI

CAPANNONE NEL PORTO SAVONA

200 C.a. con quattro vetrine **FORTE PASSAGGIO.**

AGENZIA IMMOBILIARE LigurCasa

VENDITE - AFFITTI - CESSIONI

PIETRA LIGURE (SV) - Piazza Martiri della Libertà 17 - Tel./fax 019/628.302

IMMOBILIARE

PIETRA LIGURE: entroterra km dal mare ampio bilocale mq 60. Vista mare completamente ristrutturato a nuovo, vero affare.
L. 110.000.000 rif. 131

PIETRA LIGURE: centro storico, mansarda di: soggiorno, angolo cottura, camera, bagno, terrazzo, perfette condizioni.
L. 195.000.000 rif. 83

PIETRA LIGURE: ospedale, bilocale ristrutturato, angolo cottura, soggiorno, camera, bagno, balcone, 50 mt mare.
L. 240.000.000 rif. S1

PIETRA LIGURE: 50 mt dal bilocale di: angolo cottura, soggiorno, camera, bagno, balcone, perfettamente ristrutturato nuovo. **L. 215.000.000 rif. I2**

PIETRA LIGURE: centro storico - I° piano - Alloggio di cucina, sala, bagno. Termoautonomo. Ottimo investimento.
L. 235.000.000 rif. 4

PIETRA LIGURE: centro storico. Pezzo unico. Appartamento mq 100 circa di ingresso, cucina, sala, 3 camere, 2 bagni, box. Ottimo investimento. **L. 425.000.000 rif. F1**

PIETRA LIGURE: soleggiatissimo 200 mt dal tranquilla, cucina, tinello, soggiorno, camera, balcone mq 60. Esposto sud, in ordine. **L. 255.000.000 rif. 140**

RUSTICI

PIETRA LIGURE: entroterra km, rustico mq 150 su 3 piani. Parzialmente ristrutturato con progetto, vista panoramica.
L. 190.000.000 rif. bis

FINALE LIGURE: entroterra 10 km. Rustico di 300 mq in parte abitabile, 11.000 mq di terreno, vista panoramica mare.
L. 245.000.000 rif. 138.

PIETRA LIGURE: 5 km dal mare, rustico abitabile con grandi magazzini, grande terrazzo, vista mare, terreno 700 mq. ottimo 1ª casa. **L. 365.000.000 rif. 87.**

MAGLIOLO: porzione di rustico, angolo cottura, soggiorno 2 camere, bagno più tavernetta completamente ristrutturato a nuovo. **L. 205.000.000 rif. 102.**

PIETRA LIGURE: rustico su 2 piani 100 mq. vista mare monti, terreno 11.000 mq.
L. 275.000.000 rif. 107.

PIETRA LIGURE: 2 km dal mare nel verde rustico ideale residenza vacanze mq. terreno 3.000 mq. comodo accesso.
L. 165.000.000 rif. 107 bis.

PIETRA LIGURE: 10 km dal mare immersa nella natura, rustico mq. 70 parzialmente abitabile con luce ed acqua più magazzino mq. 50 annesso terreno 5.000 mq.
L. 160.000.000 rif. 128.

CENTRO IMMOBILIARE

F.I.M.A.A.
Federazione Italiana Mediatori Agenti d'Affari

Agenzia R.R. s.a.s. di Ravelli R. & C.

VIA PONTI 36/r - BORGHETTO S.S. (SV) Tel. e fax **0182/950.726**

DAL

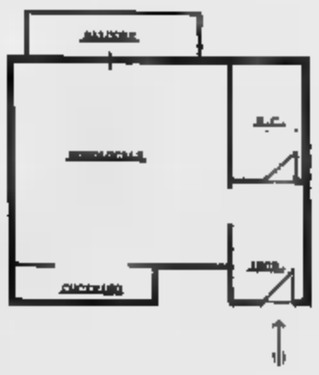

MONOLOCALE
L. 125 MILIONI

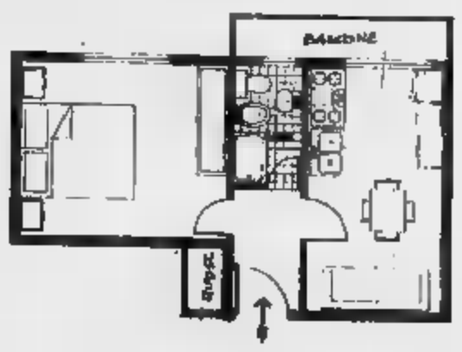

AL

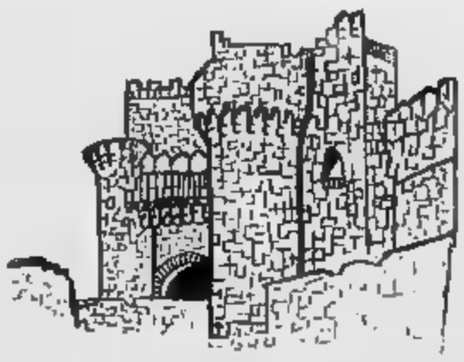

CASTELLO
MEDIOEVALE
TRATTATIVA RISERVATA

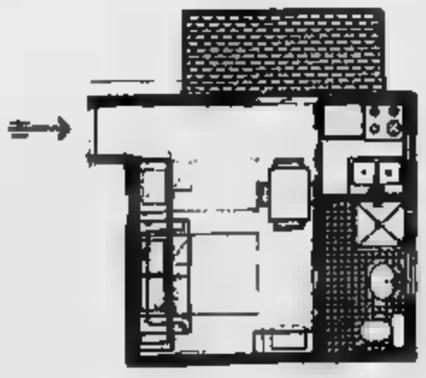

GARLENDA terreno mq. 6.000 con progetto approvato per villa L. 150 milioni.

BORGHETTO S.S. centrale, ingresso, camera, tinello, cucinino, bagno, ripostiglio, balcone L. 185 milioni.

LOANO via Stella 50 mt dal mare, ingresso, camera, tinello, cucinino, bagno, rispostiglio, balcone L. 290 milioni.

BORGHETTO S.S. zona borgo fiorito, ingresso, camera, sala, tinello, angolo cottura, bagno, ripostiglio, balconi, soleggiato L. 215 milioni.

BORGHETTO S.S. box da L. 35 milioni in via Ponti.

TOIRANO bilocale con box L. 130 milioni.

In Agenzia troverete molte altre proposte per terreni, alloggi, attici, ville rustici.

IL NOSTRO MESTIERE E' FARVI DIVENTARE PROPRIETARI!

P. CARACA' D.I.

SOLO AD ANDORA
ULTIMI GIORNI
PREZZISSIMI

-11
GIORNI

del Gruppo Alta Italia
La Firma in Pelliccia

Pelle - Pellicce - Shearling

Via C.Colombo, 34 - Andora (SV) - Aperto solo il pomeriggio **ore15,00 - 20,00**
Sabato e domenica anche al mattino. Chiuso il lunedi
Cambia la tua pelliccia e ci lasci quella vecchia!

APERTO LA DOMENICA

GALLERIA MICHELANGELO
di
ARTE ORIENTALE
IMPORTAZIONE DIRETTA ARTIGIANATO ORIENTALE

APERTI TUTTI I GIORNI
Domeniche e Festivi APERTI con grande Esposizione

Vende a prezzi di realizzo un consistente stock di

TAPPETI ORIENTALI
FINO AD ESAURIMENTO

DAL 24 FEBBRAIO

Con SCONTI dal 40% al 70%

ALCUNI ESEMPI

Tabriz (300x200) ~~L. 1.800.000~~ **L. 900.000**
Kerman (150x100) ~~L. 700.000~~ **L. 350.000**
Passatoie (300x100) ~~L. 900.000~~ **L. 450.000**
Scendiletto Kashmir (110x60) ~~L. 350.000~~ **L. 170.000**

Baktiary (300x200) ~~L. 2.200.000~~ **L. 950.000**
Trittico Grande cinese (3 pz.) ~~L. 1.100.000~~ **L. 550.000**
Shiraz Kaskay (250x150) ~~L. 750.000~~ **L. 380.000**
Hamadan (200x130) ~~L. 800.000~~ **L. 390.000**
Korassan (400x300) ~~L. 3.500.000~~ **L. 1.900.000**

Vi aspettiamo con un simpatico ***Omaggio*** *ad*

ALASSIO (SV)
in Via VITTORIO VENETO, 142 - Tel. 0182/643.245
(Rif. zona pedonale "Budello")

COMUN. COMUNE DI ALASSIO (SV) IN DATA 20/02/96

FONDO CASA®

Franchising Immobiliare

OGNI AGENZIA AFFILIATA ALLA FONDO CASA E' SOGGETTO GIURIDICAMENTE E PATRIMONIALMENTE AUTONOMO

[redacted]
SIMI s.r.l.
AFFILIATO Via S. Caterina, 48
Tel. (019) 821.293 r.a.

8) **VARAZZE** - Zona stazione proponiamo [redacted] appartamenti mansardati di 60 mq. [redacted] 70 [redacted] completamente da ristrutturare. Prezzo interessante.

[redacted] **VARAZZE** - [redacted] pochi passi dal mare [redacted] poniamo splendido bilocale [redacted] perfette condizioni con ampia balconata. Riscaldamento autonomo. Solo 200 milioni.

4) **VARAZZE** - In posizione collinare appartamento composto da ingresso, soggiorno, cucina, due camere, ripostiglio e bagno. Ampio balcone con vista mare. Interessante opportunità come prima casa.

190) **CELLE LIGURE** - In [redacted] tranquilla e verdeggiante appartamento di recente costruzione composto da ingresso, ampio soggiorno, cucina, due camere, dispensa e bagno. Cantina e garage. Perfetto.

98) **VARAZZE** - Segnaliamo interessante appartamento da ristrutturare di 100 mq. totali Ingresso, soggiorno, sala, cucina, due [redacted] bagno e dispensa. Comodo negozi [redacted].

85) **CEL[redacted] LIGURE - Loc. Sanda** - Con impagabile esposizione e vista mare proponiamo splendida villa di [redacted] superficie. Ampio giardino con possibilità piscina, [redacted] mq. di terreno. Solo 600 milioni.

238) **CELLE LIGURE** - Primissimo entroterra in [redacted] residenziale, appartamenti di varie metrature con possibilità giardino, box e posto auto. Riscaldamento autonomo. Prezzi davvero interessanti.

122) **VARAZZE** - 400 mt. mare. Segnaliamo appartamento di [redacted] mq. completamente in ottime. Piano alto con [redacted], ideale prima casa. Richiesta 290 [redacted].

51) **VARAZZE** - A poca distanza [redacted] centro del paese proponiamo in zona tranquilla appartamento di 80 mq. di superficie in ottime condizioni. Ampia terrazza con vista mare. Prezzo veramente interessante.

112) **CELLE LIGURE - Zona Piani** - Splendi[redacted] appartamento di [redacted] mq. suddivisi in [redacted]lone, cucina, tre camere e bagno. Perfetta[redacted] ristrutturato con rifiniture signorili. Termoautonomo

31) **VARAZZE** - In zona residenziale a 200 mt. dal mare segnaliamo splendido appartamento composto da ingresso, [redacted], cucina, due camere e bagno. Posto auto. Buone condizioni manutentive.

35) **CELLE LIGURE** - Entroterra 4 km. mare. Splendido opportunità. Villa su diversi livelli di 150 mq. di superficie suddivisi in ingresso, soggiorno, cucina, doppi servizi, due [redacted]mere, taverna e studio. Rifiniture di prestigio. Ampio giardino con vista panoramica.

103) **VARAZZE** - A pochi passi dal mare in elegante palazzina appartamento comple[redacted] arredato. Ingresso, soggiorno con angolo cottura, due camere e bagno. Canone annuo 10 milioni.

SAVONA
Via Astengo, 18 r
Tel. (019) 823.833 r.a.

203) [redacted] - Appartamento con [redacted]. Ingresso, cucinino, soggiorno, camera, bagno, cortile. 250 milioni.
71) **SPOTORNO** - Monolocale perfettamente ristrutturato, [redacted] mare, terrazzino. Termoautonomo. Solo 150 milioni.
204) **BERGEGGI** - Da riattare. Ingresso, soggiorno, cottura, camera, bagno, cantinetta. Termoautonomo. Solo 160 milioni
[redacted] **BERGEGGI** - Vista mare. Villetta a schiera [redacted] giardino, ampi terrazzi e garage. Ingresso, salone, tinello, cucinotto, due [redacted], [redacted] buia, bagno.
102) **SAVONA** - Semicentrale. Ingresso, cucina abitabile, camera, sala, bagno, due balconi. Cantina ampia. 190 milioni.
141) [redacted] - Zona dell'Oltreletimbro. Ingresso, [redacted] abitabile, sala, camera, cameretta, bagno, balcone, can[redacted]. Recentemente ristrutturato. [redacted] milioni.
25) **SAVONA** - Rustico con progetto approvato per la ristrutturazione, disposto su due livelli [redacted] cantina, garage, appezzamento di terreno. [redacted] milioni.
129) **SAVONA** - Interessante appartamento PERFETTAMENTE ristrutturato composto da: ingresso, cucina, camera, sala, ripostiglio, b[redacted]gno, [redacted]. 220 milioni.
186) **SAVONA** - Via Nizza offriamo: ingresso, cucina abitabile, [redacted], bagno, due balconi, cantina, terrazza a tetto di proprietà. Perfetto. Posto auto [redacted]. Solo 210 milioni.
253) **SAVONA** - Nel cuore del centro storico. Ingresso, soggiorno, cucinotto, camera, cameretta, bagno. Perfettamente ristrutturato. 190 milioni.
242) **SAVONA** - Vista mare stupenda. Appartamento composto da: ingresso, sala, due camere, cucina, bagno, posto auto coperto. Piano alto con ascensore. Prezzo interessante. Solo 240 milioni.
117) **ALBISSOLA SUP.** - Ingresso, salone, cucina, due camere, bagno, d[redacted] balconi. Termoautonomo. Perfettamente ristrutturato con rifiniture signorili. 290 milioni.
153) **ALBISOLA SUP.** - Rustico da ristrutturare disposto su due piani composto da 8 vani ed ampia cantina. Solo 110 milioni dilazionabili per accollo [redacted]tuo residuo.
194) [redacted] **SUP.** - Zona Stazione F.S. Ingresso, cucina, due camere, bagno, balcone, cantina. 235 milioni.

FINALE LIGURE
Via Garibaldi, 12
Tel. (019) 680.710 r.a.

88) **FINALE LIGURE** - 300 mt. [redacted]. Ingres[redacted] cucina, [redacted]lo, [redacted] bagno, balcone. Risc. autonomo. Luminoso. Buone condizioni. Possibilità box. Lit. 240 milioni.

154) **FINALE LIGURE** - 5 Km. Mare ampio bilocale in casa colonica completamente ristrutturato con terrazzo di mq. [redacted]. Termoautonomo. Vista panoramica. Soleggiato. Lit. 120 milioni.

365) **VARIGOTTI** - [redacted] mt. mare. Ideale seconda [redacted]. Ingresso, tinello, cucinino, camera, servizi, balcone, terrazzo. Buone condizioni. Risc. autonomo.

41) **FINALE LIGURE** - 800 mt. [redacted]. Comodo negozi e servizi. Monolocale [redacted] mq. 35 in palazzina bi-familiare. Ottime condizioni. [redacted]minoso. Lit. 150 milioni.

1) **FINALE LIGURE** - Centro storic[redacted]. Appartamento [redacted] mq. 75 composto da: ingresso a sala, [redacted] [redacted]mere, cucinotta, dispensa, bagno, terrazzo mq. 15. Ottime condizioni. Lit. [redacted] milioni

[redacted] **FINALE LIGURE** - Immediato entroterra. Nuovi [redacted] impresa appartamenti di varie metrature. Con relativi posti auto, giardino, eventuale [redacted]. Consegna giugno '96. A partire da Lit. [redacted] milioni.

42) **FINALE LIGURE** - 3 km mare. Casa colonica totalmente indipendente con annesso te[redacted] circostante adibito a frutteto. Posizione panoramica. [redacted] [redacted], Lit. 260 milioni.

47) **FINALE LIGURE** - [redacted]. Calice L. [redacted] singola da ristrutturare. Composta da n° 8 locali. Terrazzo, taverna, mq. [redacted] di terreno circostante. Posizione panoramica. Lit. [redacted] milioni.

60) **FINALE LIGURE** - Zona pianeggiante. Alloggio composto da: ingresso, ampia cucina, [redacted], bagno. Buone condizioni. Eventuale arredo. Lit. 185 milioni.

8) **FINALE LIGURE** - Entroterra. [redacted] singolo da ristrutturare disposto su due [redacted] di mq. 100 con relativo terreno di mq. 700 in borgata caratteristica. Ottima esposizione. Lit. 105 [redacted].

[redacted] **FINALE LIGURE** - "Servizio terza età". Appartamento di [redacted]. [redacted] composto da: ingresso, cucina, soggiorno, due camere, bagno, ripostiglio, terrazzino, cantina. Lit. [redacted] milioni.

97) **FINALE LIGURE** - Comodo negozi e ser[redacted]. Zona tranquilla. Ampio trilocale composto da: ingresso, cucina, soggiorno, camere, bagno, cantina. Soleggiatissimo. Nessun lavoro da farsi. [redacted]. 240 milioni.

27) **FINALE LIGURE** - [redacted] mare. In complesso residenziale ampio monolocale in buone condizioni [redacted]. [redacted]sta panoramica. Lit. 180 milioni.

PIETRA LIGURE 1
V.le Repubblica, [redacted]
Tel. (019) 615.951 r.a.

58) **PIETRA LIGURE** - Zona Viale Repubblica sottoponiamo alla vostra attenzione un investimento di sicuro interesse: ampio monolocale con balcone vista mare in ottime condizioni e arredato. Termoautonomo Lit. 155 milioni.
78) **PIETRA LIGURE** - Zona Moretti in signorile palazzina contornata da giardini vi proponiamo ampio trilocale in ottime condizioni con terrazzo, giardino e cantina. Posto auto privato. Prezzo adeguato.
51) **PIETRA LIGURE** - Zona Viale Repubblica in piccola palazzina a pochi passi dal mare appartamento composto da: ingresso, soggiorno con angolo cottura, camera, bagno, due balco[redacted]ni. OCCASIONE IRRIPETIBILE.
9) **PIETRA LIGURE** - A 500 mt dal mare comodo negozi, appartamento composto da: ingresso, cucina abitabile, due camere, bagno, due balconi. Ottima esposizione. Possibilità box. Valido come prima casa. Lit. 260 milioni.
60) **PIETRA LIGURE** - In zona residenziale a 300 mt dal mare soleggiatissimo trilocale in palazzina finemente ristrutturata con cantina e posto auto coperto. Ottima vista mare. Prezzo dilazionabile.
34) **PIETRA LIGURE** - 50 mt. mare, centrale. Direttamente da impresa ristrutturato alloggio di: ingresso, ampio soggiorno con angolo cottura, camera, bagno, balcone. Termoautonomo. Piano alto con ascensore. Interessante.
61) **TOVO S. GIACOMO** - Appartamento di nuova costruzione composto da soggiorno con angolo cottura, camera, cameretta, bagno, terrazza. Finiture [redacted] pregio. Termoautonomo. Panoramicissimo. Soltanto Lit. 160 milioni.
33) **PIETRA LIGURE** - Alture. In antica casa ristrutturata con il pieno rispetto dell'architettura locale proponiamo appartamento con ingresso indipendente ampio soggiorno living, due co[redacted] bagno, terrazzo con vista mare, posto auto privato e giardino. Lit. 220 milioni.
5) **PIETRA LIGURE** - Direttamente dal costruttore proponiamo appartamento inserito in un contesto di rara bellezza con ingresso indipendente composto da: soggiorno con angolo cottura, camera, bagno, terrazzo, cantina o box. Senza alcuna mediazione di vendita.
19) **PIETRA LIGURE** - Entroterra tra mare a monti in piccola e tranquilla località proponiamo RUSTICO semindipendente di quattro locali e servizi, con taverna e cantina, 5000 mq. di terreno a bosco. Lit. 150 milioni.
78) **BORGIO VEREZZI** - Centralissimo comodo negozi proponiamo ultimo piano con ingresso, salone con angolo cottura, camera, bagno e ripostiglio. Vista mare. Ristrutturato. Ottimo se[redacted].
1) **BORGIO VEREZZI** - Nel centro cittadino a 300 mt dal mare appartamento soleggiatissimo composto da: ingresso, cucina abitabile, sala, due camere, bagno, due balconi con vista mare. Termoautonomo. Opportunità unica. Lit. 330 milioni.
117) **VEREZZI** - Nel suggestivo e panoramico borgo saraceno, a picco sul mare: ingresso indipendente, sala, salotto e cucina, tre camere, doppi servizi, locale taverna con frantoio. Esclusivamente per amatori del RUSTICO.

PIETRA LIGURE 2
Via Garibaldi, 62
Tel. (019) 626.660 [redacted].

81) **PIETRA LIGURE** - Proponiamo ottimo investimento. A 850 mt. dal mare: ingresso, soggiorno/notte, angolo cottura, bagno, giardino e cantina. Posto auto privato. Termoautonomo. [redacted] piscina. Spese condominiali [redacted] Lit. 135 milioni.

3) [redacted] **LIGURE** - Zona stazione a c.a. [redacted] dal mare: ingresso, c[redacted], camera, bagno, ripostiglio, due balconi. Comodo negozi e servizi. Ideale [redacted]. Buone condizioni [redacted]tentive. Lit. [redacted] milioni.

8) **PIETRA LIGURE** - Centro [redacted]. Appartamento [redacted] completamente [redacted] soggiorno, con angolo cottura, camera, bagno, balcone. Arredato con gusto. Ottime condizioni interne. [redacted] 195 milioni.

21) **PIETRA** [redacted] - In villa quadrifamiliare. A c.a. 900 mt dal mare: ingresso, soggiorno, [redacted]nino, due [redacted]mere, bagno, terrazza di 25 mq. Vista [redacted] meravigliosa. [redacted]lità box. Lit. 270 milioni.

42) **PIETRA LIGURE** - In prestigioso complesso residenziale proponiamo opportunità esclusiva della qualità delle finiture interne, allo spazio [redacted] tetro in rapporto alla richiesta: ATTICO su tre livelli. Terrazzo. Box. Giardini. Vista golfo.

74) **PIETRA LIGURE** - Zona stazione. Ultimo piano. Comodissimo alle spiagge: [redacted], soggiorno, cucinino, camera, bagno, ripostiglio, balconate. Termoautonomo. Ristrutturato. Lit. 240 milioni.

20) **PIETRA LIGURE** - Zona confine con Loano. A 50 mt dal mare. Ingresso, cucina abitabile, sala, [redacted], bagno, ripostiglio. Due balconi [redacted]. Scorcio vista [redacted]. Lit. 250 milioni.

63) **PIETRA [redacted]GURE** - Centro storico. [redacted] piazza principale, appartamento di c.a. 100 mq completamente e finemente ristrutturato composto da: ingresso alla genovese, soggiorno, cucinino, [redacted] camere, bagno, balconate. Soleggiatissimo.

29) **PIETRA LIGURE** - In recente complesso residenziale. Ingresso, [redacted], cucina abitabile, due camere, bagno, ripostiglio. Due giardini. Possibilità ampio box. Doppia esposizione. [redacted]ale per prima casa. Prezzo interessante.

[redacted] **PIETRA LIGURE** - 4 km dal mare. In zona panoramica e verdeggiante. Proponiamo TERRENO EDIFICABILE per la realizzazione di villa unifamiliare di ampia metratura. Opportunità. Lit. 200 milioni.

12) **PIETRA LIGURE** - Costruzione del 1991 - Villa indipendente con incantevole vista sul golfo Ligure. C.a. 150 mq abitativi più box e magazzino. 1600 mq di [redacted]. Strada d'accesso privata. Lit. 500 milioni.

15) **GIUSTENICE** - 5 km dal mare. Ultimo livello di tipica casa padronale ligure. Proponiamo appartamento con splendida [redacted] mare/monti. Disposto su due livelli. Spazio abitativo di c.a. 80 mq. più 100 mq terrazzi. Lit. 160 milioni.

54) **PIETRA** [redacted] - 4 km dal mare. Centro paese, comodo negozi e servizi: ingresso, sala, cucina abitabile, due [redacted], bagno, [redacted]. Soleggiato. 200 mq c.a. orto. Leggeri lavori di ripristino. Lit. 210 milioni.

LOANO
Via Garibaldi, 122
Tel. (019) 675.513 r.a.

205) **LOANO** - Adiacente Porto, comodo appartamento con vista, piano alto con ascensore composto da: ingresso, ampio sal[redacted] con cucina, due camere, bagno, ripostiglio, tre balconi. Lit. 320 milioni.
257) **BOISSANO** - Causa urgente trasferimento svendesi ampio bilocale composto da: ingresso indipendente cucina abitabile, camera, cameretta, ripostiglio [redacted] giardinetto. [redacted] Lit. 240 milioni.
177) **LOANO** - 50 metri dal mare, pieno centro, comodo appartamento composto da: ingresso, du[redacted], ampio soggiorno, cucinotta, bagno, ripostiglio. Solamente Lit. 240 milioni.
161) **LOANO** - Vicino Poste, comodissimo al mare [redacted] ai servizi, vendesi ampio bilocale, composto da: ingresso, soggiorno con cottura, camera, bagno, balconata. Richiesta molto interessante.
126) **LOANO** - Centralissimo, a pochi passi dal mare, con esclusiva vista golfo, splendide rifiniture, [redacted]eale prima casa, appartamento piano alto con: ingresso, soggiorno, cucini[redacted], [redacted] camere, d[redacted] servizi, due balconi, ripostiglio.
141) **BOISSANO** - A due km dal mare, splendida vista, ideale appartamento come prima casa con: ampio ingresso, soggiorno, cucinino, due camere, bagno, ripostiglio, tre balconi, posto auto. Affare Lit. 250 milioni.
112) **LOANO** - In centro, comodo al mare e ai servizi, in stabile signorile appartamento in ordine composto da: ingresso, soggiorno, cucina, camera, bagno, balcone, posto auto. Opportunità Lit. 295 milioni.
149) **LOANO** - Ideale come prima [redacted], in piccol[redacted] stabile soleggiato, vista mare, appartamento indipendente con: ingresso, salone, tinello, cucinino, due [redacted] [redacted] balconi, ampio box, giardino. Lit. 360 milioni.
164) **LOANO** - Adiacenze Posta, comodo al mare, soleggiato e luminoso trilocale composto da: [redacted] soggiorno [redacted] cucinino, 2 camere, bagno, ripostiglio, balcone, termoautonomo. Occasione Lit. 300 milioni.
168) **LOANO** - [redacted] 2 Km. dal ce[redacted] nel verde, splendida vista mare, appartamento con: ingresso, soggiorno con angolo cottura, sala, due camere, doppi servizi, balcone, posto auto, termoautonomo. Lit. 320 milioni.
118) **LOANO** - Comodo al mare, ampio alloggio [redacted] riattare con splendida vista [redacted] golfo [redacted] composto: ingresso, tinello, cucinino, salone, 2 camere, bagno, balcone. Possibilità box. [redacted] opportunità Lit. [redacted].
40) **LOANO** - Zona [redacted] soleggiato e immerso nel verde, appartamento con: ingresso living a soggiorno con angolo cottura, camera, bagno, terrazzo [redacted] vista mare, ripostiglio, termoautonomo. Affare Lit. [redacted] milioni.
366) **BOISSANO** - A 2 Km dal [redacted], prima collina, con vista panoramica, comodo monolocale indipendente con annesso piccolo vano, ampio giardino e posto auto. Interessante richiesta Lit. 110 milioni.

BORGHETTO S.S.
LE DUE PALME s.a.s.
AFFILIATO Via Vittorio Veneto, 26
Tel. (0182) 971.444 r.a.

1) **BORGHETTO** - In un contesto residenziale stupenda villa bifamiliare disposta su due piani composta da nove vani tre servizi tre balconi terrazzo sottotetto cantina posto auto mq 800 di terreno. Trattativa riservata.
2) **BORGHETTO** - In zona centrale a pochi metri dal mare trilocale composto da: ingresso, soggiorno, cucinino, due camere, bagno, grande balconata, posto auto condominiale, riscaldamento autonomo. Adatto come prima casa. Lit. 250 milioni.
5) **BORGHETTO** - Ultimi appartamenti in un complesso residenziale direttamente da impresa con rifiniture di pregio e riscaldamento autonomo appartamento composto da: ingresso, [redacted] angolo cottura, due camere, bagno, due balconi, posto auto condominiale. Lit. 270 milioni.
12) [redacted]ETTO - Centralissimo a pochi passi dal mare, appartamento in condominio in perfetto stato di conservazione composto da: ingresso, soggiorno con angolo cottura, due camere, bagno, due balconi. Lit. 250 milioni.
13) **BORGHETTO** - Comodo ai servizi e a 10 metri mare incredibile mansarda composta da: ingresso, soggiorno con angolo cottura, camera, bagno, terrazzo, terrazza vista mare. Lit. 210 milioni.
15) **BORGHETTO** - In casa d'epoca ristrutturata recentemente a pochi passi dal mare grazioso appartamento composto da: ingresso, cucina abitabile, camera, bagno, terrazzo. Riscaldamento autonomo, senza spese condominiali. Solo Lit. 165 milioni.
16) **BORGHETTO** - A 60 metri mare con parziale vista mare, in un condominio ristrutturato recentemente, ottimo appartamento composto da: ingresso, soggiorno con angolo cottura, camera, bagno, cantina, balconata. Lit. 210 milioni mutuo già in corso.
20) **BORGHETTO** - Zona centrale vicino mare comodo ai negozi e servizi, appartamento in ottime condizioni composto da: ingresso, soggiorno con angolo cottura, due camere, bagno, ripostiglio. [redacted]. Lit. 265 milioni.
[redacted] - Nel verde in zona residenziale [redacted] monolocale ottimamente rifinito composto da: ingresso, camera, cucinino, bagno, terrazzo verandato, balcone. Lit. 150 milioni.
27) **TOIRANO** - A 4 Km mare in un recente condominio, comodo e splendido appartamento composto da: ingresso living, soggiorno, cucinino, due camere, bagno, grande balconata, vista mare monti alfa[redacted]. Lit. 210 milioni.
29) **BORGHETTO** - Fronte mare appartamento in buone condizioni composto da: ingresso, soggiorno con angolo cottura, due camere, tre balconi di cui uno verandato, ripostiglio. Splendida vista mare. Prezzo interessante.
31) **BORGHETTO** - Entroterra a 8 km dal mare casa indipendente composta da ingresso, cucina, soggiorno, due camere, bagno, cantina e terrazzo. Affare Lit. 180 milioni.
33) **CASTEL BIANCO DI ROCCA BARBENA** - [redacted] di 90 mq. composta da salone, cucina, due camere e bagno. Mansarda di 60 mq. o 100 mq. di garage e cantina. Terreno di 1300 mq. a 20 km dal mare. V[redacted] mare. Lit. 220 milioni.
35) **BORGHETTO** - In condominio centralissimo vicino al mare, vista mare e monti, comodo ai negozi, appartamento composto da ingresso, cucina abitabile, due camere, bagno e ripostiglio. Solo Lit. 210 milioni.
38) **BORGHETTO** - A 300 metri dal mare piano alto con vista stupenda, molto funzionale ottimo bilocale composto da ingresso, soggiorno cucinino, camera, bagno, cantina, due balconi. Solo Lit. 180 milioni.

CERIALE
LA TUA CASA s.n.c.
AFFILIATO Piazza Vittoria, 14
Tel. (0182) 931.615 r.a.

8) **CERIALE** - Via Romana in graziosa palazzina di soli due piani vi proponiamo, ingresso, soggiorno, angolo cottura, camera, bagno, ripostiglio, ampio balcone angolare, posto auto. Ottime condizioni. Lit. 235 milioni.
13) **CERIALE** - Via Romana, in recentissim[redacted]zione nettissimo bilocale con giardino e splendida vista mare ingresso, soggiorno, cucinino, camera, bagno, ripostiglio, balcone, posto auto. Lit. 240 milioni
26) **CERIALE** - In posizione panoramica nel contesto di un edificio appena ultimato proponiamo: ingresso soggiorno, angolo cottura, due camere, ampio bagno, due ampie balconate, possibilità giardino. Termoautonomo, posto auto condominiale. A prezzo di realizzo.
43) **CERIALE** - Centralissimo in meraviglioso palazzo d'epoca recentemente ristrutturato con l'utilizzo di materiali di pregio sottoponiamo alla vostra attenzione: ingresso, soggiorno, angolo cottura, camera, bagno, ripostiglio. Ampio terrazzo. Come nuovo. Rara opportunità.
3) **CERIALE** - Zona campo sportivo in recentissima costruzione, ingresso, soggiorno, cucinotta, camera, bagno, balconata, cantina. Termoautonomo, posto auto. Solo Lit. 210 milioni.
23) **CERIALE** - Centralissima ma con splendida vista panoramica, villa su due piani composto da: ingresso, ampio salo, cucina abitabile, disimpegno, tre camere, bagno, padronale ed ampia balconata, e piano inferiore dove si trovano dispensa, lavanderia, taverna, bagno, box e cantina il tutto circondato da 1700 mq. di giardino piantumato.
18) **CERIALE** - Caserma Carabinieri in complesso residenziale appena ultimato vi proponiamo: ingresso, soggiorno, angolo cottura, camera, bagno, dispensa, due balconi, box. Lit. 250 milioni.
39) **CERIALE** - Via Romana splendida opportunità di investimento. ingresso, soggiorno, cucina, due camere, bagno, ripostiglio, ampio e soleggiatissimo balcone con splendida vista mare, posto auto condominiale. Solo Lit. 215 milioni.
2) **CERIALE** - A pochi passi dal mare inlunosai di [redacted] immerso nel verde vi sottoponiamo un ampio monolocale con cucinino, servizi, posto auto e parco condominiale. Solo Lit. 140 milioni.
42) **CERIALE** - In ambitissima posizione, completamente ed amatorialmente riattato, bellissimo appartamento su due livelli composto da: ingresso, sala, ampia cucina abitabile, tre camere, bagno, lavanderia, ampio ripostiglio, grazioso giardino antistante, posto auto condominiale. Irripetibile opportunità.
16) **CERIALE** - In prossimità Caserme Carabinieri, edificata curando i più piccoli particolari ed utilizzando l'esperienza accumulata in anni di lavoro, impresa propone direttamente bilocali di varie metrature ed esposizioni, con giardino e posto auto. Solo Lit. 205 milioni.
34) **CERIALE** - Direttamente [redacted] mare splendido appartamento completamente ristrutturato: ingresso, soggiorno, cucinotta, due camere, bagno, ripostiglio. Balcone, aria condizionata, cantina, posto auto. Bellissima vista mare. Rara opportunità.
29) **CERIALE** - Villetta parzialmente indipendente. Centralissima. Ingresso, salotto, cucina abitabile, tre camere, doppi servizi, balcone e giardinetto circostante. Prezzo di sicuro interesse.

ALBENGA
Via dei Mille, 94
Tel. (0182) 556.060 r.a.

115) **ALBENGA** - 200 mt mare. Ultimo piano con ascensore. Grandiosa vista panoramica. Ingresso, cucina, camera, bagno, tre balconi, cantina. Lit. 200 milioni dilazionabili.
198) **ALBENGA** - Primissimo entroterra. A soli 7 km. dal mare in piccola palazzina appena ultimata mai abitato. Ingresso living, soggiorno cottura, camera, bagno. Luminosissimo. Termoautonomo. Posto auto di proprietà. Solo M. 120 milioni dilazionabili
5) **ALBENGA** - Adiacenze 3 km. Centro. In piccola e recente palazzina, grande appartamento composto da ingresso, sala con camino, soggiorno, cucina abitabile, tre camere, doppi servizi, balcone, terrazza e giardino antistante. Il tutto in perfetto stato manutentivo. Ideale anche bifamiliare.
102) **ALBENGA** - A pochi passi dalla spiaggia, in piccola e signorile palazzina. Ingresso, cucina abitabile, camera, bagno, dispensa, balcone, posto auto condominiale. Come nuovo. Solo lit. 200 milioni con vista panoramica.
67) **ALBENGA** - A 7 km. dal mare in splendida posizione panoramica, graziosissimo chalet completamente indipendente composto da ingresso, soggiorno, cottura, camera, bagno, balcone e patio. Cortiletto privato e posto auto Solo lit. 110 milioni.
38) **ALBENGA** - Entroterra. A pochi minuti d'auto dalla costa circondato dal verde degli ulivi, splendido rustico da riattare totalmente su due piani più fondi e giardino antistante. Solo lit. 120 milioni.
302) **ALBENGA** - Ortovero. In piccola palazzina e graziosa frazione servitissima mezzi e negozi, casa colonica da riattare totalmente di 100 mq. su due livelli più fondi con caratteristico frantoio sottostante e 1000 mq. di uliveto. Lit. 75 milioni
46) **ALBENGA** - Coasco. In palazzina di recente costruzione, promuoviamo, ingresso, soggiorno, cucinino, camera, bagno, il tutto perfettamente arredato ed in ottimo stato manutentivo. Solo lit. 120 milioni.
26) **ALBENGA** - Gerlanda. Splendida opportunità. Indipendente, ingresso, sala, cucina all'americana, due camere, bagno, terrazzo panoramico ed ampio giardino. Termoautonomo. Posto auto di proprietà. Possibilità box. Grosso affare.
3) **ALBENGA** - Viale Pontelungo. Irripetibile opportunità. In elegante palazzo fine anni settanta, attico composto da ingresso, sala, cottura, due camere, bagno ed ampio e panoramico terrazzo circostante. Il tutto in ottime condizioni.
209) **ALBENGA** - 100 mt. spiaggia. Grandiosa vista panoramica, 4° piano con ascensore. Ingresso, sala, cucina, due camere, bagno, dispensa e balconata angolare. Rara opportunità.
31) **ALBENGA** - 10 Km. dalla stazione. Grande casa rustica da riattare completamente indipendente con 3000 mq. di giardino circostante con strada, luce e acqua. Rara opportunità.
226) **ALBENGA** - Incredibile opportunità. 200 mt. mare. Comodo negozi, in piccola palazzina, bilocale con ingresso, cucinotta, camera, bagno, giardino di sola proprietà e piccolo box sottostante. Lit. 165 milioni.

MILANO
STUDIO MILANO 1 s.r.l.
AFFILIATO Via Borgogna (P.zza S. Babila)
Tel. 02/76013938

2) **MILANO** - Via Rosolino Pilo. Tipico bilocale [redacted]. Ingresso, soggiorno con angolo cottura, camera, bagno. Interamente ristrutturato. Richiesta Lit. 180 milioni
2b) **MILANO** - Adiacente P.zza [redacted]. In Casa vecchia [redacted] vendiamo bilocale [redacted] soggiorno e cucina a vista, camera, bagno. In ristrutturazione nelle parti comuni. Terzo piano senza ascensore. Lit. [redacted].
10) **MILANO** - Via Bligny. [redacted] architetto. Bilocale tipico Vecchia Milano. Ingresso, [redacted] cottura, camera, bagno, luminoso. Trattative in ufficio.
14) **MILANO** - M.M. Turro. Ristrutturato. Ingresso, ampio soggiorno, due camere, cucina, bagno, cantina, piano intermedio, tranquillo. Libero al rogito. Richiesta Lit. 250 milioni.
16) **MILANO** - Complesso Missaglia. 130 mq. ottimamente disposti [redacted] terzo piano doppia esposizione vista aperta, ingresso, disimpegno, [redacted], doppio salone, due bagni, tre camere da letto, ripostiglio, pavimentato parquet, due balconi, cantina e box. Lit. 340 milioni
4) **MILANO** - Via[redacted]. In stabile signoril[redacted] ampio ingresso, soggiorno, due camere, cucina, bagno, due terrazzi, graziosa veranda [redacted] legno. Proposta da non trascurare. Ri[redacted] Lit. 34[redacted] milioni.
6) **MILANO** - Largo Carrobbio [redacted] In stabile interamente ristrutturato soggiorno, cucina, [redacted], doppi servizi, ripostiglio, balcone. Architettura d'interni [redacted]. Richiesta Lit. 620 milioni.
8) **MILANO** - Adiacenze Via Torino. Interamente ristrutturato, di pregio, ingresso, soggiorno, cucina, bag[redacted] padronale, camera, bagno di servizio, cameretta, ripostiglio, balcone, luminoso. Pavimento parquet. Lit. 650 milioni.
12) **MILANO** - Viale Corsica vicinanze. Elegante Show-Room [redacted] superficie interna di 2[redacted] mq. razionalmente disposto. Carrale ac[redacted]le mezzi vari, in ottimo stato manutent[redacted], interessante. Richiesta Lit. 400 milioni.
15) **SENAGO** - Ristrutturato di recente 3° piano [redacted] ingresso, disimpegno, cucina abitabile, camera, soggiorno, bagno, [redacted] tranquillo. O[redacted] investimento. Libero. Lit. 160 milioni.
9) **MILANO** - Parco Solari. Bilocale su due livelli. Ingress[redacted] soggiorno, isola con angolo cottura, due camere, bagno. Arredato con gusto. Piano rialzato. Giardino di proprietà. Canone annuo Lit. 13 milioni.
7) **MILANO** - Via Torino. Ristrutturato. Ingresso, ampio soggiorno con angolo cottura, due camere, doppi servizi, ripostiglio, balcone. Piano intermedio. Confortevole. Prestigioso. Richiesta canone affitto 24[redacted]/anno.
11) **MILANO** - C.A.M.M. Via Fantoli. Proponiamo in locazione Uffici di Varie metrature e Livelli. Soluzione "A" 350 mq. Soluzione "B" 150 mq. Soluzione "C" 135 mq. Ottimale Import-Export. Prezzo interessante.

COSTRUITE CON NOI IL VOSTRO FUTURO

[redacted] OPZIONATE:
SPOTORNO, ALBISSOLA MARINA e SUPERIORE, CELLE LIGURE, ARENZANO, COGOLETO, CUNEO

ZONE LIBERE DI SVILUPPO
ANDORA, ALASSIO, VADO LIGURE, CAIRO MONTENOTTE (VALLE BORMIDA)

[redacted] INFORMAZIONI:
FONDO CASA® s.r.l. *Sviluppo Franchising*
Direzione Commerciale
Via dei Mille n° 94
17031 Albenga (SV)
Tel. 0182/55.60.60 R.A.

CARNI BIANCHE
E SPECIALITÀ NOSTRANE
[redacted] CASA TUA
LA GHERCINA
AZIENDA AGROALIMENTARE
[redacted] (CN) Tel. (0173) 73.14.15

LA STAMPA
SAVONA
E PROVINCIA

Domenica 17 Marzo 1996 37
Redazione: Savona, p. Marconi 3/6, tel. 80.20.81 - Stampa In, tel. 26.39.10

CARNI BIANCHE
E SPECIALITÀ NOSTRANE
[redacted] A CASA TUA
LA GHERCINA
AZIENDA AGROALIMENTARE
NOVELLO (CN) Tel. (0173) 73.14.15

Per il calo demografico unificate anche le medie «Sbarbaro» e «Boselli»

Savona, chiude l'istituto Nautico

Il «Leon Pancaldo» sarà accorpato all'Itis

SAVONA. Il Nautico «Leon Pancaldo» ha perso l'indipendenza. Dal prossimo anno gli aspiranti macchinisti e capitani di mare verranno assorbiti dall'Itis «Ferraris». Questa [redacted] decisione del provveditore Gennaro Javerone e della giunta scolastica provinciale. Il provvedi[redacted] circolava [redacted] tempo negli ambienti scolastici savonesi [redacted] ufficializzato venerdì. Oltre al Nautico perderanno l'autonomia [redacted] medie di Quiliano, le «Sbarbaro» di Savona e l'Itis [redacted] Albenga.
Dopo 140 anni di storia per [redacted] Nautico [redacted] arrivato il momento di ammainare bandiera. Il provveditore agli Studi Gennaro Javerone ha deciso di accorpare il «Leon Pancaldo» all'Itis «Ferra[redacted] per motivi demografici. La scuola infatti è ormai ridotta [redacted] 10 classi e per il prossimo [redacted] sono arrivate solo 33 iscrizioni. Il ministero della Pubblica istruzione per garantire l'autonomia delle scuole prescrive almeno 24 classi. Il «Leona Pancaldo», insomma, possiede [redacted] no della metà degli iscritti necessari a conservare l'indipendenza. Sinora il provveditore aveva «salvato» la scuola in considerazione dell'alto grado [redacted] specializzazione del «Leon Pancaldo», unico istituto nauti[redacted] della Provincia. Ma col passare degli anni la situazione [redacted] diventata sempre più critica.

L'accorpamento [redacted] l'Itis «Ferraris» [redacted] realtà non provocherà [redacted] concrete per gli allievi della prestigiosa scuola. Infatti gli studenti [redacted] «Leon Pancaldo» resteranno ospiti della [redacted] storica di piazza Cavallotti. In seguito all'accorpamento con l'Itis, il Nautico perderà la presidenza e il personale di segreteria.

Il collegio docenti, prima ancora che venisse formalizzata la decisione della giunta scolasti[redacted] provinciale, aveva espresso forte preoccupazione: «L'accorpamento [redacted] altre scuole farebbe perdere al Nautico il ruolo e la [redacted] del Leon Pancaldo. In breve tempo la scuola potrebbe scomparire lasciando un vuoto incolmabile in città. In questo modo la provincia di Savona perderebbe infatti l'unica scuola in grado [redacted] formare professionalità per le attività marinare». A questo punto solo [redacted] ministero della pubblica istruzione potrebbe «graziare» [redacted] Nautico, non tenendo conto [redacted] piano presentato dal provveditore Javerone.

La giunta scolastica comunque ha previsto altri accorpamenti. L'Itis di Albenga verrebbe unito alla sezione staccata dell'istituto per l'agricoltura di Imperia. Per le medie avverrà la fusione delle «Sbarbaro» con le «Boselli» e delle scuole [redacted] Quiliano con quelle di Vado.

Ermanno Branca

L'ingresso dell'istituto Nautico «Leon Pancaldo» in piazza Cavallotti

Monossido killer

Rischiata la tragedia [redacted] Loano

LOANO. Il cattivo funzionamento di una stufetta catalitti[redacted] ha rischiato di provocare una tragedia l'altra [redacted] a Loa[redacted]. Protagonista dell'episodio, per fortuna a lieto fine, avvenuto venerdì a mezzanotte, l'avvocato Piero Vignola, 59 anni, e la moglie Maria Del Balzo, 55 anni, abitanti in piazza [redacted] Duca delle Vittoria, oggi piazza Massena, [redacted] Loano. Il noto legale e la moglie stavano guardando la televisione. Non si [redacted] accorti subito del cattivo funzionamento di un impianto catalittico. Il monossido di carbonio, inodore ed incolore, ha in[redacted] l'alloggio.

Sembra sia stato l'avvocato Vignola ad accorgersi di quanto stava accadendo. Il legale ha avvertito carabinieri ed ambulanza che li hanno trasferiti all'ospedale. I coniugi Vignola sono stati trattenuti una notte in osservazione al pronto soccorso medico del Santa Corona ma già ieri mattina sono tornati a casa. [a. r.]

Allarme a Quiliano

[redacted]

QUILIANO. Una branco di cani affamati fa razzie in cascine [redacted] pollai sulle alture di Quiliano. Da alcuni mesi un gruppo di cani terrorizza gli agricoltori quilianesi. Gli animali, lasciati colpevolemnte incustoditi dai proprietari, di notte fanno razzia di bestiame. In poche settimane i cani affamati hanno assalito tutte le cascine che [redacted] trovano sulle alture di Quiliano uccidendo alcune capre, una venti[redacted] di conigli [redacted] galline. La Provincia, informata dagli agricoltori, ha deciso di inviare una squadra di guardie ecologiche. Gli agenti della Provincia effettueranno appostamenti notturni nella campagne di Quiliano per catturare la banda di cani ma soprattutto per identificare i proprietari. I padroni dei cani rischiano una denuncia penale per danneggiamento e naturalmente dovranno rifondere i danni provocati dai cani. Le Guardie ecologiche hanno già [redacted] indizi e testimonianze. [e. b.]

Una madre ai giudici

«Sequestrate [redacted] gli averi [redacted] marito»

SAVONA. Ha chiesto al tribunale di «congelare» tutti i beni del marito, [redacted] medico chirurgo libico, ritornato in Nord Africa.

L. T., abitante [redacted] Celle, madre di un maschietto di otto anni, ha presentato un'istanza ai giudici chiedendo il sequestro conservativo del conto corrente e dei titoli [redacted] Stato del marito, depositati presso la filiale di Ge[redacted] della Comit (in tutto circa 60 milioni). In [redacted] dell'udienza per la separazione giudiziale, fissata [redacted] maggio.

La donna sostiene che [redacted] medico l'abbia abbandonata, as[redacted] al figlio, rifiutando loro ogni tipo di assistenza, morale [redacted] materiale. Il conto corrente e i titoli, dunque, rappresentano l'unica garanzia per madre [redacted] bambino sugli obblighi che spettano all'uomo, quale marito e padre.

La donna, inoltre, ha diritto anche alla metà del patrimonio, in quanto [redacted] matrimonio era caratterizzato dal regime [redacted] comunione dei beni. [f. p.]

IL TEMPO IN LIGURIA

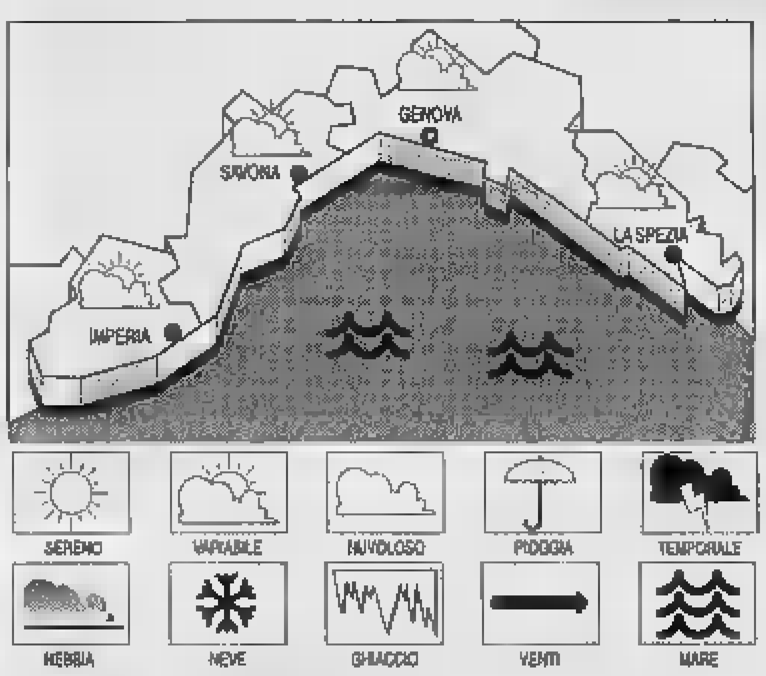

TEMPO PREVISTO PER OGGI. Alternanza di annuvolamenti e schiarite sempre più ampie, vento moderato con locali rinforzi nelle ore centrali della giornata, mare mosso, temperatura stazionaria.

TENDENZA PER DOMANI. Lentamente la depressione sulle regioni meridionali verrà a colmarsi, pertanto sul settore occidentale è previsto un graduale miglioramento.

[redacted] **DI IERI.** Temp. del mare 13° C, umid. rel. 45%, vento [redacted] 15-30 km/h, mare mosso, [redacted] nuvol., press. [redacted] norm. 1002 mbar.

[redacted] DI IERI		
Genova	max 13	min 10
Savona	max 13	min 10
Imperia	max 14	min 12

UN ANNO FA A [redacted]
Max: 14; min: 8; temp. mare 13

Il **Sole** sorge alle 6,36 e tramonta alle 18,38. La **Luna** leva alle 5,12 e cala alle 16,34 (fase calante).

Dati gentilmente forniti dall'Osserv[redacted] meteorologico del Comune di Imperia e dal Centro Meteo Mursia di Portofino.

IL CASO

[redacted]

SAVONA. E' stata scaricata [redacted] brutto modo dall'auto dopo una notte «brava». La brutta avventura è capitata a una piacente quarantaduenne di Teramo, che ieri mattina dopo [redacted] tappa in ospedale ha valicato la soglia della Questura. La donna ha detto di essere arrivata [redacted] Savona qualche giorno fa. [redacted] breve soggiorno, per diletto. Si dice che in vacanza si è più ricettivi alle nuove amicizie, agli incontri: questa regola è valsa anche per la signora abruzzese. Ai poliziotti ha raccontato di aver conosciuto tre giovani del luogo, «tre simpatici ragazzi», che [redacted] hanno portata un po' in giro».

Era venerdì, serata giusta per dare un'occhiata ai ritrovi della Savona by night. La quarantaduenne ha fatto «due salti» in una discoteca, poi sulla pista di un'altra, [redacted] di una terza ancora. Qualche drink, musica, presentazioni [redacted] rito (che dopo [redacted] secondo perdono ogni valore), balli, battute e risate.

Savona, brutta avventura per una quarantaduenne di Teramo

Derubata e «abbandonata» la notte brava finisce male

La comitiva ha portato avanti il copione per diverse ore, sino a notte inoltrata. Anzi, [redacted] ormai quasi chiaro, quando i tre «simpatici ragazzi» hanno deciso di darci un «taglio» con i locali e i saliscendi dall'auto. Forse [redacted] po' brilli, sicuramente corroborati d'allegria, hanno fatto salire la signora abruzzese nuovamente sulla macchina.

Una volta dentro l'abitacolo, la decisione di proseguire con la «movida» [redacted] venuta da sè. Soltanto che [redacted] quell'ora la maggior parte dei locali aveva già abbassato la serranda. Così chi stava al volante ha ingranato la «prima» e, sicuro, ha puntato dritto sulle alture della città. Ed è incominciata la gita fuori-porta.

Da questo punto in poi, il [redacted]conto della «turista» di Teramo [redacted] fa un po' meno ricco di dettagli. Ha detto che l'auto si è fermata, in un luogo discreto, [redacted] che lei avrebbe conosciuto intimamente uno dei tre ragazzi. Una prestazione non precisata, salvo che per [redacted] tariffa: un biglietto da centomila. Poi, però, la storia è degenerata. La donna ha raccontato di essere stata sbattuta fuori dall'auto, [redacted] maniere così sgarbate che ha anche riportato escorriazioni guaribili in tre giorni. L'hanno lasciata lì, [redacted] senza borsetta. Conteneva solo le centomila sborsate dal ragazzo. E' finita che la piacente turista ha fermato una «volante» in corso Colombo. Poi ospedale [redacted] Questura.

Fabio Pozzo

[redacted] VIA [redacted] [redacted]

Donna scippata della borsa

Scippata della borsa mentre va all'ufficio postale [redacted] pagare [redacted] bolletta. E' [redacted] disavventura capitata, ieri mattina, in via Vacciuoli a una pensionata di 83 anni, F. G., abitante in centro. Secondo quanto ricostruito dalla polizia, l'anziana donna è stata pedinata da un giovane che l'ha avvicinata, le ha dato uno spintone e strappato la borsa che l'anziana portava [redacted] tracolla. Poi [redacted] scappato per i vicoli, facendo perdere le tracce in pochi minuti. La pensionata, che è caduta [redacted] ha riportato solo alcune escoriazionii, [redacted] stata subito [redacted] da alcuni passanti. Nel frattempo qualcuno ha chiesto l'intervento della polizia e immediatamente sono scattate le indagini che hanno portato al ritrovamento, in via Caboto, della borsa della donna. Mancava, però, [redacted] portafogli con i soldi (circa centomila lire). Gli investigatori [redacted] escludono l'ipotesi che lo scippo sia stato compiuto [redacted] un tossicomane. [c. v.]

Euro RIMESSAGGIO
CAMPER ROULOTTES NAUTICA

Specializzati nel rimessaggio di barche di ogni tipo

10.000 Mq. Coperti [redacted] Chiusi in moderni capannoni industriali, [redacted] grande parcheggio esterno recintato, assicurazione Incendio,Furto [redacted] Responsabilità Civile, Servizio di sicurezza notturno, Servizio di consegna e prelievo 24h. al giorno, Possibilità di rimessaggio [redacted] l'auto [redacted] ritiro del Camper.

SIAMO A 500 Mt. DAL CASELLO AUTOSTRADALE DI NIELLA TANARO DELL'AUTOSTRADA TORI[redacted] SAVONA

Potete prenotare fin da [redacted] lo spazio per il vostro [redacted] telefonando gratuitamente [redacted] nostro Numero verde.
Numero Verde 167-237357
12060 NIELLA TANARO (Cn) - Via Lesegno,11 - Tel. 0174/226386

L'[redacted] IMMOBILIARE
FIAIP FEDERAZIONE ITALIANA AGENTI IMMOBILIARI PROFESSIONALI
Ruolo C.C.I.A.A. Savona n.1682
[redacted] Torino, [redacted]
Telefono 019/811.332

SAVONA zona villetta signorile [redacted] mq in ordine termo ingres[redacted] salone mq 38 cucina 3 [redacted] 2 servizi 3 balconi cantina soffitta posto auto. L. 500 [redacted].

SAVONA stazione ottima posizione mq 75 c.a. risc. centr. ascensore ingresso cucinino soggiorno [redacted] camere bagno balcone L. 200 [redacted]. tratt.

ALBISSOLA [redacted] in palazzina recente alloggio doppio ingresso completamente in ordine mq 170 c.a. + terrazzo e giardino [redacted] 300 c.a. box 2 auto cantina [redacted] mare L. [redacted] m.

L. 280 M. [redacted] alloggio in ordine [redacted] piano alto ascensore ingresso a vista cucinino soggiorno 3 camere sala bagno dispensa 2 balconi cantina. Esposta a sud, vista mare. Affittasi box per 2 posti [redacted].

SAVONA attico mq 190 c.a. + terrazzo mq 120 c.a. risc. cen[redacted] ingresso 3 [redacted] salone mq 50 c.a. cucina ab. 2 servizi dispense cantina prezzo ad interessati in ufficio.

L. 60 M. [redacted] monolocale molto funzionale [redacted] con [redacted] bagno con doccia piccolo terrazzo.

L. 135 M. LAVAGNOLA presto libero mq 77 c.a. ingresso 3 ca[redacted] bagno balcone terrazzino cantina cortile.

L. [redacted] **M. P.** [redacted] 70 c.a. piano [redacted] ingresso ampia cucina [redacted] camere bagno dispensa balcone verandato.

L. 190 [redacted] **ZONA STAZIONE** alloggio particolare con giardino e terrazzo ristrutturato termoautonomo ingresso cucina ab. camera sala bagno dispensa ottimi pavimenti.

L. 195 M. ALB. MARE ampio bilocale in palazzina [redacted] giardino [redacted] e posto auto [redacted] elettrico. Investimento assicurato.

L. 245 M. SAVONA MONGRIFONE mq 110 c.a. termo ingresso cucina ab. 2 [redacted] ampio salone bagno dispensa [redacted] balconi cantina posto auto giardino mq 150 c.a. [redacted] affare.

L. 265 M. LA ROCCA mq 105 c.a. [redacted] ordine ingresso a vista ampio [redacted] cucina [redacted], 2 camere bagno [redacted] antibagno dispensa [redacted] + terrazzino verandato cantina posto auto coperto [redacted] cancello elettrico.

L. [redacted] **M. TRATT. V.** [redacted] mq 110 c.a. [redacted] da riordinare ingresso a sala 3 [redacted] cucina camera buia bagno dispensa [redacted] balconi cantina.

L. [redacted] **M. C.T. BENECH** mq 110 c.a. piano alto [redacted] ingresso 2 camere soggiorno cucina ab. bagno dispensa 2 balconi soffitta risc. [redacted].

L. 370 M. mq 185 c.a. completamente a nuovo doppi servizi ingresso 4 camere salone cucina lavanderia balcone posto auto cortile.

L. 550 M. CELLE [redacted] alloggio favoloso mq 120 [redacted] mansarda di mq 60 c.a. [redacted] realizzare facciata tetto portone nuovi 100 mt mare.

[redacted] in [redacted] cabine arredi nuovi (trattativa in ufficio).

[redacted]. **MARE** vendesi mq 250 muri fronte mare con licenza per ristorante o altre attività (trattativa in ufficio).

ZONA VILLETTA CERCASI ALLOGGI SIGNORILI

LICENZA ABBIGLIAMENTO ZONA CENTRALE CEDESI L. 40 milioni.

Savona: i nomi dei soci della finanziaria raggiunti dall'avviso di garanzia

I conti della «Ligure Leasing»

Bilanci positivi quando era gestita dai privati, il crollo dopo il passaggio alla Carisa
Non sono emerse irregolarità. Il peso della crisi economica. Contratti in Ecu, una rovina

SAVONA. Ligure Leasing: dopo la svolta nell'inchiesta, cominciano a filtrare le prime indiscrezioni. Gli avvisi di garanzia [redacted] stati inviati, tra gli altri, all'ex dirigente della Carisa Domenico Giampetruzzi, all'imprenditore Andrea De Filippi, all'amministratore Giulio Tara[redacted]. Infine gli altri azionisti privati: Edoardo Pennino, Giuseppe Rosso, Giovanni Novello e Livio Bosio. Gli avvisi sono stati inviati dalla procura in relazione [redacted] una perizia chiesta dal pm che ricorrerà all'incidente probatorio davanti al gip di Savona. E' stata [redacted] misura che ha appunto lo scopo di tutelare la difesa: solo attraverso gli avvisi di garanzia, infatti, azionisti [redacted] dirigenti potranno presentare una contro-documentazione quando sarà depositata la perizia del pm. Dalle prime valutazioni non [redacted] emersi reati o comportamenti irregolari: [redacted] procura ha scelto la strada più garantista e lineare. A questo punto, è necessario fare un passo indietro. L'attuale gruppo dirigente, frutto del nuovo corso Carige, ha ricostruito il percor[redacted] una vicenda ancora da verificare. Dunque: nella seconda metà degli Anni '80 i bilanci della «Ligure Leasing», gestita con oculatezza dai privati, era[redacted] positivi: la Carisa, nell'87, incassò utili per 130 milioni, diventati 162 nell'88 e 156 nell'89. Nel [redacted] il primo «scricchiolio»: 11 milioni di passivo. E qui vanno in porto le trattative per la cessione dell'intero pacchetto azionario alla Carisa. L'intera operazione, alla vecchia Carisa, costò complessivamente 13 miliardi. La valutazione fu operata da due società [redacted] revisione. Fu raggiunto [redacted] compromesso. Ma nel '92 la situazione precipita: il deficit schizza a tre miliardi e 600 milioni; nel '93 tocca il tetto dei [redacted] miliardi [redacted] 900 milioni. Dati negativi confermati anche nel '94. Quali le ragioni? In primo luogo il maggior carico fiscale, imposto dallo Stato sui contratti di leasing dopo un lungo periodo di «vacanza». La «Ligure Leasing» [redacted] nata infatti per coprire una nicchia del mercato finanziario. Non [redacted] caso, tra gli azionisti, vi erano imprenditori specializzati nella vendita [redacted] veicoli [redacted] di altri beni [redacted] servizio. Il leasing, all'improvviso, non fu più così conveniente e innovativo per chi «scaricava», dalle denunce dei redditi, i costi dei canoni d'affitto di auto, barche e impianti; [redacted] qui una drastica contrazione della domanda. Secondo fattore: molti contratti furono monetizzati in Ecu. Il crollo della lira ha reso gli impegni contratti a suo tempo da privati [redacted] imprese; terzo fattore, la paurosa crisi che ha travolto l'economia [redacted] che ha avuto pesanti ricadute anche sul sistema bancario, e in particolare sulla Carisa, la banca che aveva [redacted] punto la funzione istituzionale (e morale) di sostenere le imprese, in particolare quelle in difficoltà, come [redacted] Piaggio. Abbandonarle al loro destino, avrebbe significato provocare gravi contraccolpi sociali. Semmai, ai privati della Ligure Leasing, si può «rimproverare» di aver fatto un buon affare, o soprattutto di essersi disimpegnati in tempo, un attimo prima della tempesta. [redacted] è un reato?

Il procuratore Renato Acquarone

Massimo Numa

[redacted]

Cdu contro il progetto Coop

Un esposto alla magistratura sui nuovi alloggi di Legino

SAVONA. Un esposto alla procura della Repubblica sulle nuove case di Legino. Il consigliere della IV Circoscrizione Giancarlo Bertolazzi ha inviato un voluminoso dossier alla [redacted]gistratura sul progetto delle cooperative che prevede la costruzione di 155 alloggi allo svincolo autostradale di Legino. Il piano è stato bocciato all'unanimità [redacted] Circoscrizione mentre in Consiglio comunale ha suscitato vivaci polemiche.

Il nuovo progetto per gli insediamenti residenziali di Legino sta suscitando aspre polemiche. Il consigliere della IV Circoscrizione Giancarlo Bertolazzi ha persino inviato un esposto al procuratore della Repubblica Renato Acquarone. Il rappresentante del Cdu ritiene infatti che solo la magistratura possa fermare [redacted] colata di 70 mila metri cubi di cemento che sta per abbattersi su Legino: «Questa [redacted] della città negli ultimi anni ha già subito un'intensa edificazione. La costruzione di altri 155 alloggi, [redacted] un centro commerciale e di un grande albergo rappresentano [redacted] vero e proprio pericolo anche dal punto [redacted] vista idrogeologico». Il progetto era stato concordato fra il ministero del Lavoro, la Regione e le Coop senza che il Comune abbia mai potuto esprimere [redacted] parere.

In Consiglio comunale [redacted] pratica ha suscitato vivaci polemiche. Il Cdu ha addirittura abbandonato l'aula. Spiega il capogruppo Carlo Cipollina: «Era tardi per bloccare la costruzione delle case [redacted] quindi ci siamo rifiutati [redacted] esprimere un parere puramente formale sugli oneri [redacted] urbanizzazione». Anche esponenti della la Lif [redacted] di Forza Italia hanno sollevato obiezioni. Alla fine [redacted] Consiglio comunale ha dato via libera [redacted] progetto ma [redacted] ha concesso lo sconto sugli oneri di urbanizzazione [redacted] chiedevano le cooperative. Per costruire le nuove case gli imprenditori dovranno pagare circa 6 miliardi. [e. b.]

NOTIZIE FLASH

[redacted]

Tentativo di furto nello studio legale Beltrametti

Nuovo raid dei ladri nello studio dell'avvocato Pietro Beltrametti, in [redacted] Verzellino. I «soliti ignoti» [redacted] entrati nei locali (pare utilizzando una copia delle chiavi) ma non hanno ripetuto il colpo di due settimane fa quando erano scappati [redacted] cassaforte che [redacted] soldi e libretti di risparmio per cento milioni. Non hanno, infatti, trovato nulla da rubare. Tentativo di furto anche [redacted] negozio di via Giuria. [c. v.]

[redacted]

Alloggia in un albergo e non paga il [redacted]

Alloggia in un albergo per 12 giorni, poi se ne va [redacted] pagare il conto (circa un milione). E' successo nell'hotel «Fiorita» ad Albissola, protagonista [redacted] torinese, L.M., [redacted] anni, che ora è stato denunciato dall'albergatore per insolvenza fraudolenta. [a. z.]

VIA SAN [redacted]

Commesso [redacted] svenuto in negozio

Un [redacted] di un negozio di abbigliamento di via San Lorenzo, M.V., 35 anni, è ricoverato da ieri pomeriggio all'ospedale San Paolo in seguito [redacted] malore di cui non sono state [redacted] chiarite le cause. Le sue condizioni [redacted] sono gravi. L'uomo è stato trovato svenuto nel negozio, da un cliente. [c. v.]

VIA [redacted]

Contatore in fiamme: allarme in un palazzo

Allarme in un condominio di via Bruzzone per l'incendio [redacted] un contatore elettrico. E' successo ieri pomeriggio alle 18: [redacted] intervenuti i vigili del fuoco che hanno lavorato poche decine di minuti per avere ragione del rogo. I pompieri [redacted] stati chiamati in corso Italia [redacted] in via Torino per un crollo [redacted] calcinacci. [c. v.]

[redacted]

Coltivatori favorevoli allo spostamento del mercato

I coltivatori hanno accolto favorevolmente lo studio dell'amministrazione comunale per [redacted] spostamento della sede [redacted] mercato ortofrutticolo. I banchi verranno trasferiti da piazza Dalla Chiesa nelle aree sottostanti il palazzetto dello sport, con il vantaggio per i venditori di poter beneficiare [redacted] una tettoia al coperto. [a. z.]

CELLE L.

Una messa in memoria del paracadutista suicida

Si svolge questa mattina alle [redacted] nella chiesa di San Michele Arcangelo la funzione religiosa in memoria [redacted] Andrea Oggiano, abitante in via Verdi, il giovane paracadutista drammaticamente scomparso lo scorso anno, durante il servizio militare, perchè oppresso dalla disciplina dura della scuola di leva. [a. z.]

Fuga di notizie subito smentita: «E' falso»

I rifiuti di Milano all'Enel di Vado?

VADO L. La spazzatura di Milano usata in via sperimentale come combustibile nella centrale Enel di Vado. La notizia, prontamente smentita da Enel, Provincia e Comune di Vado, ha provocato ieri [redacted] paese un autentico putiferio. Gli ambientalisti e i gruppi di minoranza in Consiglio comunale sono subito scesi sul sentiero di guerra.

La notizia [redacted] stata pubblicata [redacted] sulle pagine di economia italiana del «Sole 24 ore» a proposito di un accordo quasi raggiunto tra l'ente per l'energia elettrica e il Comune di Milano sulla costruzione di una centrale elettrica alimentata con i rifiuti.

Nell'articolo, che ieri ha provocato un'autentica sollevazione popolare, si legge che «una buona quantità di spazzatura di Milano parte segretamente e viene bruciata [redacted] via sperimentale nelle centrali a carbone di Vado Ligure e Fusina (Venezia Marghera)». Il primo a prendere [redacted] posizione è stato il consigliere [redacted] comunale del cdu, Giuliano Tranquilli che ha chiesto immediatamente [redacted] verifica da parte degli enti locali competenti.

La notizia ha colto [redacted] sorpresa un po' tutti. Solo nel pomeriggio sono arrivate [redacted] smentite. Dice il sindaco Roberto Peluffo: «Sono falsità. Se fosse vero il Comune ne sarebbe [redacted] sicuramente conoscenza. Evidentemente c'è stato un malinteso». Anche il vicepresidente della Provincia con delega all'Ambiente, Carlo Giacobbe, ha smentito la vicenda dopo aver contattato i responsabili dell'Enel: «Vorrei tranquillizzare gli abitanti di Vado perché nella centrale non [redacted] mai avvenuta una sperimentazione di questo tipo». Paolo Beduschi, funzionario dell'Unità produttiva dell'Enel di Torino ha precisato: «La notizia è destituita di ogni fondamento, soprattutto perché la centrale termoelettrica di Vado Ligure non è nelle condizioni di operare in quel modo. Inoltre non c'è assolutamente alcun accordo per trattare [redacted] i rifiuti nella centrale di Vado». [p. p.]

Gli assessori del «Biscione» erano pronti anche alle dimissioni

E' bufera su Forza Italia

La candidatura di Cappelli ha messo in fermento anche i parlamentari Lif
Nella corsa ai seggi sono stati presentati 4 aspiranti senatori [redacted] 6 deputati

SAVONA. Gli assessori di Forza Italia erano pronti a dimettersi per garantire la candidatura [redacted] Rino Canavese [redacted] Senato. Gli amministratori del «Biscione» nei giorni scorsi [redacted] scritto persino un telegramma che tuttavia non è mai stato inviato [redacted] Berlusconi.

Il telegramma di dimissioni. Mentre Gervasio cerca di te[redacted] la giunta fuori della bufera elettorale, gli assessori [redacted] Lif e Forza Italia sono divisi fra i sostenitori di Cappelli [redacted] Canavese. Ieri è emerso che gli assessori di Forza Italia erano pronti a rassegnare le dimissioni per sponsorizzare [redacted] candidatura di Rino Canavese. Era stato persino predisposto un telegramma per Berlusconi che in realtà non è mai stato inviato. A quest'ora, dopo la vittoria [redacted] Cappelli, i tre assessori di Forza Italia avrebbero dovuto riconsegnare le deleghe al sindaco.

Fermento nella Lif. Anche nella Lif la lotta per i seggi sta creando malumore. Andrea Guglieri [redacted] Fede Latronico non hanno gradito l'imminente ingresso di Cappelli nel gruppo parlamentare di Forza Italia.

Candidature e collegi. I partiti intanto hanno scelto i rispettivi alfieri. Al Senato si affronteranno Nanni Russo (Ulivo), Sergio Cappelli (Polo), Davide Maranzano (Lega Nord) e Federico Riolfo (Pensionati). Nel collegio [redacted] della Camera sono in [redacted] Enrico Nan (Polo), Mario Rembado Ulivo) e Giovanni Colla (Lega Nord). Il collegio 4 della Camera è conteso fra Maura Camoirano (Ulivo), Enrico Mozzoni (Polo) [redacted] Guglielmo Giusti (Lega Nord). Socialisti, Verdi e Pannella si presenteranno solo al proporzionale. [e. b.]

[redacted]

Trecento firme per l'arte

Sono già più [redacted] firme raccolte [redacted] commercianti, artigiani [redacted] artisti per chiedere al Comune di potenziare [redacted] incentivare momenti culturali [redacted] artistici facendosi anche «sponsor» per [redacted] promuozione delle iniziative culturali e artistiche in paese. A promuovere la raccolta di firme, un gruppo di artigiani [redacted] artisti che vorrebbe utilizzare con più facilità gli spazi espositivi del Comune come il museo Trucco. Tra questi [redacted] ceramista Walter Boi che dice: «Albisola sta vivendo un periodo di rinascita, ma pare che [redacted] lo sappia. Spesso in paese arrivano artisti di fama internazionale. E' assurdo che un tale potenziale non venga preso nella dovuta considerazione dagli amministratori comunali che dovrebbero 'sfruttare' in senso positivo quel che gli artisti hanno da offrire». Tra i «talenti» che attualmente lavorano e producono ad Albisola, il pittore, scenografo [redacted] adesso ceramista Ugo Nespolo. [a. z.]

Campagna di Russia

Ieri l'omaggio al varazzino morto in guerra

VARAZZE. Si [redacted] svolte ieri pomeriggio in forma solenne, nella chiesa di Sant'Ambrogio a Varazze, le onoranze funebri di Giuseppe Ghigliazza, varazzino combattente nell'ultima guerra mondiale, morto in Ucraina nel 1942.

Le ceneri di Ghigliazza sono arrivate da Torino ieri alle 16.

Alle 16,15, Don Natale Ramognini, parroco di Sant'Ambrogio, ha celebrato la funzione religiosa alla presenza dei familiari [redacted] defunto, [redacted] sindaco Giovanni Busso [redacted] diversi rappresentanti dell'amministrazione comunale oltre a carabinieri del comando di Varazze, guardia di Finanza, reduci e combattenti da diversi corpi armati, rappresentanti dell'esercito.

Le ceneri di Giuseppe Ghigliazza, portate in chiesa dai vigili urbani di Varazze, chiuse in una cassettina e avvolte nel tricolore, [redacted] state successiva[redacted] trasportate in corteo funebre nel cimitero cittadino dove ha avuto luogo la tumulazione. [a. z.]

Cantieri scuola

Il Comune «dimentica» i disoccupati

SAVONA. La giunta comunale dimentica i disoccupati. L'accusa arriva dai consiglieri di opposizione di fronte al taglio dei finanziamenti per i cantieri scuola e i lavori «socialmente utili». Mentre l'Amministrazione provinciale nel 1996 ha stanziato oltre mezzo miliardo per creare 100 posti di lavoro per un anno, il Comune ha limitato bruscamente le risorse previste per i disoccupati. L'obiezione è stata sollevata dai consiglieri di Rifondazione comunista e del pds. «Gervasio ha ridotto i posti per i lavoratori in mobilità da 20 a 10 - hanno fatto notare i progressisti -. Anche i cantieri scuola-lavoro per i disoccupati sono stati più che dimezzati. Di fronte alla crisi occupazionale che ha colpito [redacted] provincia [redacted] Savona si tratta [redacted] iniziative particolarmente infelici».

Solo l'assessore ai Servizi sociali Luciano Maiolo [redacted] riuscito a [redacted] 10 posti per i lavoratori in mobilità. Pochi per far fronte alla crisi occupazionale. [e. b.]

IL TACCUINO DELLA PROVINCIA

LETTERE [redacted]

Ipercoop, errori nella [redacted]

Sulla questione del cosiddetto «ipertraffico» ho visto incongruenze grossolane. Ho visto, per esempio, che chi si ferma alle linee di arresto del nuovo semaforo di corso Ricci non vede più i colori, essendo que[redacted] tracciate ben oltre le lanterne. E' attrezzato con «lanterne veicolari di corsia» [redacted] non ha le corsie di preselezione; non si dica che quel triangolo o centro strada con freccia a sinistra, o quella specie di corsia di accelerazione in miniatura a lato, si possano in qualche modo definire delle «corsie». La segnaletica non è [redacted] optional, ci sono norme e misure ben precise da rispettare. Perplessità esistono anche sulla sistemazione dell'area di corso Ricci con via Vittime [redacted] Brescia, con molto spazio [redacted] disposizione non si poteva studiare [redacted] soluzione migliore dell'incrocio, con più isole spartitraffico [redacted] canalizzazione, anche alla luce dello sfasamento della direttrice di corso Ricci. La cosa più singolare di tutte [redacted] la «rotonda» di via Vittime di Brescia-via Risorgimento per la soluzione data che consiste [redacted] un'aiuola spartitraffico tonda, al centro di [redacted] incrocio [redacted] l'obbligo di girare intorno. Soluzione superata ed abbandonata da tempo perché aumenta anziché diminuire i punti di conflitto, e l'ostacolo toglie spazio alle manovre. L'obbligo poi di dare la precedenza su tutti i lati complica ancora la situazione. Quello che però [redacted] assurdo e ridicolo è la pretesa di paragonarla ad una «rotatoria alla francese» [redacted] qualcuno del «palazzo» l'ha chiamata. Non è nemmeno una lontana parente, nemmeno un surrogato o [redacted] sottospecie, sono due cose diverse. Nessuna meraviglia se non funziona, non può funzionare; la rotatoria per essere tale ed efficace deve avere il diametro dell'aiuola centrale molto ampio, in modo che i veicoli in arrivo siano obbligati a piegare a destra e ad inserirsi in maniera tangenziale rispetto [redacted] flusso che ruota attorno all'aiuola [redacted] un angolo di incidenza inferiore ai 90 gradi. Più ampio è il diametro dell'aiuola, più basso è l'angolo di incidenza, più bassa è la velocità relativa dei due flussi, più alta quella assoluta con minor pericolo, perché in questo modo si eliminano i punti di conflitto [redacted] si trasformano in punti di confluenza o [redacted] immissione che dir si voglia. Un discorso serio potrebbe essere quello di valutare la possibilità di far ruotare tutto [redacted] in parte il traffico, a senso unico, attorno al complesso dell'Ipercoop; verrebbero così eliminati tutti [redacted] quasi i punti di conflitto sui vari incroci [redacted] il semaforo diventerebbe utile dopo la costruzione del ponte. Era meglio pensarci un po' prima; ora [redacted] adattare gli [redacted] dell'iperparcheggio, è ancora fattibile e forse troppo semplice e funzionale per metterlo in pratica. Non è certo una «rotonda» in via Stalingrado, via vittime di Brescia o con il doppio senso in via alla Rocca che si ottengono risultati, [redacted] opportuno finire la strada interquartieri, questo sì. Ma a bilancio ci sono i soldi?

Emilio Taramasco, Savona.

Scrivere a La [redacted]pa, piazza Marconi 3/6, S[redacted]. Per i fax: 019-81.09.71.

[redacted] UTILI

AMBULANZE

[redacted] e tutta [redacted] provincia: telefono 118 per richiesta urgente ambulanze ed emergenze sanitarie. Ecco alcuni numeri dir. per chiamare l'ambulanza:
Andora: [redacted] (Croce Bianca).
Laigueglia: 690.231 (Croce Bianca).
Alassio: 640.089 (Croce R[redacted]) 640.369 (Croce Bianca)
Albenga: 50.348 (Croce Bianca)
[redacted]: 90.105-991.333 (Croce Rossa).

FARMACIE DI TURNO

SAVONA
Sono di turno dalle 8,30 alle 19,30:
Della Ferrera: corso Italia 153, telefono 827.202.
Nani, via San Lorenzo 56, telefono 850.473.
Sestone: via Paleocapa 147, telefono 829.803.
Il servizio notturno viene garantito dalle 19,30 alle 8,30 dalla farmacia Della Ferrera, corso Italia 153, telefono 827.202.
Sono inoltre reperibili:
ALASSIO
Bonavia: c. Vittorio Veneto 5, t. [redacted].
ALBENGA
Vadino: via Piave 24, tel. 555.598.
ALBISOLA SUPERIORE
S. Nicolò; v. Turati 7, t. 489.910
ALBISSOLA MARINA
Fontana: via Biglati 24, telefono 481.818.
BORGHETTO S. SPIRITO
Franchi: via [redacted] 15, tel. [redacted].
CAIRO MONTENOTTE
Rodino: via Portici 31, tel. [redacted].
CERIALE
Comunale: via Aurelia 146, tel. 931.049.
FINALE LIGURE
Richeri: [redacted] Europa 21, telefono 601.703.
LOANO
Superiore: via dei Gazzi 12, tel. [redacted].
[redacted]
Saroldi: piazza Italia 45, telefono 555.650.
NOLI
[redacted] Urbino: corso Italia 10, tel. 748.[redacted].
PIETRA LIGURE
Soccorso: via B[redacted]
VADO LIGURE
Scarsi: via Gramsci 82, telefono [redacted].
VARAZZE
Gallo, piazza Malocello 38, telefono 97.280.

GUARDIA MEDICA

Notturna (dalle 20 alle 7), prefestiva e festiva (dalle ore 14 del sabato alle ore [redacted] del lunedì):
Distretto Savona. tel. 824.444 o numero verde 167.017.737 (da Varazze a Spotorno).
Distretto Pietra Ligure: tel. numero verde 167.017.737 (da Noli a Borghetto).
Distretto di Albenga: tel. 167.017.737 (da Ceriale ad Andora).
Distretto di Cairo e Valbormida: tel. 824.444 o numero verde 167.017.737.

[redacted]TATO CIVILE

[redacted] 16 [redacted]

NATI. Claudio Ratto, Matteo Bassi, Michele Lo Basso.

[redacted] Nessuno.

[redacted]. Mario Scorza, di 72 anni, abitante a Savona in [redacted] Crispi 15/7; i funerali si svolgeranno oggi alle 10,45 [redacted]a chiesa parrocchiale [redacted] Lavagnola. Nadia Bertoluzzo, di 31 anni, residente a Calice Ligure in via Roma 129/1; trasporto diretto previsto per oggi alle 8,15 a Calice Ligure. Maria Fiamberti ved. Vercesi, di 99 anni, abitante a Savona in via Beato Ottaviano 10; funzione religiosa prevista per oggi alle 10,15 [redacted] cappella dell'obitorio [redacted] San Paolo. Ivan Pedrini, di 66 anni, residente a Savona in via Buscaglia 5/8; i [redacted] previsti per questa mattina [redacted] 9,30 nella chiesa [redacted] Sacro Cuore. Rinaldo Pedrazzi, di 76 anni, residente a Milano in via Giuretti 12; trasporto [redacted] previsto per oggi alle 10,45 [redacted] Milano. Anna Traverso, [redacted] anni, abitante a Savona in via Taliona 5; i funerali [redacted] previsti per oggi alle 8,15 nella chiesa parrocchiale [redacted] Zinola. Severino Barlsone, [redacted] 91 anni, abitante a Vado Ligure [redacted] via Piave 46/3; trasporto diretto previsto per oggi alle 10,45 al cimitero di Bossarino.

[redacted]

SAVONA

Incontro [redacted] Anna Giacobbe

Martedì pomeriggio, con inizio alle 17, nella sala conferenze della Quinta Circoscrizione (asilo delle piramidi) è previsto un incontro con Anna Giacobbe, segretario provinciale della Camera del lavoro, che parlerà sul [redacted] «Donna e lavoro ieri e oggi, previsioni [redacted] prospettive». [p. p.]

[redacted]

Mostra [redacted] nella vallata

Oggi dalle 15 alle 19 nei locali della scuola elementare del Santuario verrà allestita una mostra documentario sui vecchi ambienti e [redacted] vita contadina della vallata del Santuario ricostruiti dagli studenti con gli educatori della Coop «Progetto città». [p. p.]

[redacted]

Conoscere i proverbi

Martedì dalle 15 [redacted] 18 al Centro sociale «Argento vivo» di [redacted] Tardy [redacted] Benech 14 incontro sul [redacted] «Conoscere i proverbi». [p. p.]

Il fenomeno angoscia molti imprenditori, soprattutto del settore turistico

Usura, uno spettro sul Savonese

Torna l'allarme dopo il caso dell'albergatore di Alassio che ha avuto un miliardo da uno strozzino
I responsabili delle categorie: «Difficile avere notizie sicure perché la paura fa tacere». Casi di suicidio

ALASSIO. Il film di Ricky Tognazzi, «Vite strozzate», drammatica denuncia del mondo sotterraneo dell'usura, è arrivato anche sugli schermi della Riviera. Ma, accanto alla finzione cinematografica, [redacted] pure [redacted] come un'inchiesta, purtroppo c'è la triste realtà dei cravattari.

E la notizia che ad Alassio un albergatore ha chiesto e ottenuto un miliardo da un prestasoldi del calibro di Adolfo Priotti, il piemontese che pubblicamente si vanta di svolgere [redacted] simile, sciagurata attività, ha riacceso la sensibilità degli operatori [redacted] in particolare di quelli del settore turistico.

«Come associazione non sappiamo di nessuno dei nostri colleghi che abbia dovuto ricorrere all'usura per andare avanti. Questo però non significa che non ci sia, vuol semplicemente dire che non [redacted] un problema venuto alla luce», commenta Enrico Mantellassi, presidente dell'associazione albergatori di Alassio. Il quale aggiunge: «Certo, problemi di liquidità ne abbiamo un po' tutti. Entro il [redacted] le strutture alberghiere devono adeguarsi a [redacted] europee molto severe e, da un punto di vista tecnico, costose. Quasi tutti, però, hanno fatto ricorso [redacted] credito bancario anche [redacted] sarebbe auspicabile qualche finanziamento statale. Se qualcuno si è rivolto al [redacted] do dell'usura [redacted] sicuramente pazzo: si riesce a coprire con difficoltà un prestito agevolato, figurarsi [redacted] debito a tassi da capogiro».

Angelo Marchiano, presidente regionale degli albergatori, Mario Saccone dell'Ascom ed Enrico Mantellassi

Angelo Marchiano, presidente regionale degli albergatori, è da anni in prima fila per chiedere maggiori interventi finanziari statali. «Siamo una delle poche categorie che da questo punto di vista non ha agevolazioni. Speriamo che almeno con il Giubileo e la prevista ondata di turisti che in quell'occasione giungeranno in Italia, qualche cosa si muova anche per [redacted]. A proposito dell'usura, almeno a livello ufficiale, non risulta che vi [redacted] colleghi [redacted] mano agli strozzini. [redacted] attenzione: [redacted] tratta [redacted] un fenomeno sommerso, chi cade nella trappola degli usurai difficilmente ha il coraggio di denunciare la sua situazione, un po' per paura, un po' per vergogna. C'è da dire, però, che la gran parte degli albergatori savonesi [redacted] fortunatamente proprietari dei muri dei loro alberghi, hanno insomma del capitale per poter ottenere la fiducia delle banche», spiega Marchiano.

E proprio contro gli istituti [redacted] credito, non tutti ma molti, si scaglia Mario Saccone, presidente dell'Ascom di Albenga e della Faita regionale. «L'usura esiste, inutile negarlo, ma spesso nasce da un comportamento poco corretto da parte di alcune banche. Ve ne [redacted] alcune sensibili al problema e che non approfittano dell'operatore [redacted] difficoltà, altre invece danno l'impressione di volerlo spingere nelle mani degli [redacted]. Anche per questo [redacted] Albenga, [redacted] sieme alle altre categorie [redacted] nomiche, stiamo lavorando per costituire una banca [redacted] credito cooperativo», spiega. E aggiunge: «Che ci siano operatori vittime degli strozzini purtroppo è [redacted] realtà. Devo dire, però, che il problema sembra essere diventato [redacted]ore rispetto a qualche mese fa. Tra i commercianti se ne parlava di più, con allarme, [redacted] allo scorso autunno. Adesso sembra quasi che il fenomeno si sia ridimensionato. Ma non vorrei che, trattandosi di un problema spesso nascosto per vergogna, il non parlarne [redacted] un modo per occultarlo».

Di certo, c'è [redacted] fatto che proprio per l'usura almeno due persone [redacted] morte negli ultimi anni in Riviera, una stroncata da infarto dovuto allo stress della richiesta di continui pagamenti, un'altra suicida con un colpo di pistola. E anche a Savona, in passato alcuni [redacted] mercianti hanno scelto di togliersi la vita per fuggire i debiti che avevano accumulato [redacted] gli strozzini.

Vicende drammatiche che, più delle statistiche, fanno purtroppo meditare sulle tristezze di attività sommerse ma sempre in agguato, pronte a speculare sulle difficoltà dell'economia savonese.

Stefano Pezzini

Andora: vi è relegato dai genitori

Malato di Aids vive in garage

ANDORA. La palazzina è di quelle costruite negli Anni 60 e 70 in Riviera, quattro piani di seconde case diventate, con il tempo, il centro urbano di Andora. Dentro ci abitano in estate i turisti ma, in molti alloggi, hanno fissato la residenza famiglie che hanno scelto di vivere in Riviera. Via Doria è una delle vie principali della nuova Andora, città che [redacted] trent'anni dall'entroterra si [redacted]... avvicinata alla costa [redacted] virtù di uno sviluppo edilizio senza troppe regole. Al civico [redacted] vive la famiglia di Giuseppe Cuffaro, [redacted] dalla Sicilia con il boom dell'edilizia. E nel garage dell'alloggio, ormai da qualche tempo, vive Calogero Cuffaro, 34 anni, quarantacinque chili di pe[redacted] per colpa di una malattia che non lascia scampo, l'Aids.

Calogero (che proprio ieri mattina ha lasciato Andora per un viaggio in Sicilia) nel garage di via Doria ci vive malvolentieri. Preferirebbe salire nell'appartamento con genitori e fratelli. «Ma purtroppo l'ignoranza è una brutta cosa. La casa è piccola, noi siamo in molti, lo spazio [redacted] basta per tutti. E poi hanno paura di toccarmi, paura di [redacted] larsi se c'è un contatto fisico», racconta con la tristezza negli occhi. Impossibile sapere come ha contratto il virus.

Ad Andora, si parla di compagnie sbagliate, forse di eroina, forse di [redacted] ragazza contagista. Ma il «come», per lui e per gli altri, [redacted] ha importanza. Piuttosto conta la mancanza di strutture, cure, affetto. «E' questo che mi sta uccidendo, più che [redacted] malattia in sé», dice con un velo acquoso che scende sugli occhi.

Vivere in un garage. «Un posto fatto per le auto, le moto, al limi[redacted] il ripostiglio dove mettere le cose che [redacted] servono molto in [redacted]. Non è certo un posto per un cristiano. Io ci sto ogni volta che esco dall'ospedale. Non che in condizione di ricovero, anche se sei malato di Aids, si viva bene. Vado all'ospedale perché con le cure mi rimettono in forma, per quanto possibile, e riesco a stare fuori per qualche settimana. Ma stare fuori significa anche stare male, non fisicamente ma moralmente. La gente lo [redacted] che hai l'Aids, io poi non l'ho mai nascosto, e ti evita», continua Calogero.

Per mangiare, quando non è ricoverato, Calogero sale in casa dei [redacted]. Ha il «suo» piatto, [redacted] «suo» bicchiere, una pastasciutta [redacted] gli [redacted] negato.

Ma è tutto vero quello che l'uomo racconta? Al telefono dei genitori, risponde [redacted] voce gentile con forte accento meridiona[redacted]. Ma, appena l'interlocutore capisce che all'altro capo del filo c'è un giornalista, non lascia spazio alla conversazione e riaggancia. D'altra parte, Calogero, dal canto suo, vorrebbe - tutto sommato - poco: una casa vera, un letto vero e, nel questo non lo dice anche se si capisce, un po' d'affetto.

Massimo Boero

Ricorre il 460° anniversario dell'apparizione della Madonna di Misericordia

Domani la festa patronale di Savona

Dopo la processione guidata dal vescovo [redacted] dal sindaco, al Santuario il presule genovese celebrerà la messa
Appuntamenti musicali fin da stasera. Aperti negozi ed esercizi pubblici, chiusi scuole ed enti locali

L'interno della basilica del Santuario che venne eretta sul luogo dell'apparizione

SAVONA. Domani, Savona festeggia il 460° anniversario dell'apparizione della Madonna di Misericordia. L'arcivescovo di Genova, Dionigi Tettamanzi, celebrerà la Messa alla basilica [redacted] Santuario alle 9,30, al termine della processione religiosa cui prenderanno parte migliaia di savonesi e che sarà guidata dal vescovo Dante Lafranconi e dal sindaco Gervasio. Questa sera alle 21 nella piazzetta della Maddalena è previsto inoltre il tradizionale appuntamento con la banda «Forzano» diretto dal maestro Roberto Scebba. Domani sera, invece, sempre nel centro storico, saranno protagonisti i musicisti della banda Sant'Ambrogio di Legino.

Tra gli appuntamenti musicali, da sottolineare il recital dell'organista francese Marie Claire Alain in duomo.

Quest'anno la festa patronale sarà caratterizzata inoltre da un'insolita vivacità delle attività commerciali. Gli ambulanti hanno infatti annunciato che in piazza del Popolo domani si svolgerà regolarmente il mercato del lunedì. Il Comune ha deciso anche di autorizzare l'apertura [redacted] negozi e pubblici esercizi in deroga al regolamento sul commercio. Usufruirà sicuramente di questa opportunità il centro commerciale «Gabbiano». I dirigenti della Coop hanno previsto proprio per domani un forte afflusso di visitatori da tutta la provincia. L'ipermercato resterà aperto dalle 14,30 alle 21.

Tra i commercianti savonesi, intanto, è in c[redacted] il solito dibattito. Mentre il presidente dell'Ascom, Alessandro Meraviglia ha ricordato l'importanza [redacted] «santificare le feste religiose», molti negozianti hanno annunciato che terranno aperto almeno al pomeriggio. Le banche effettueranno orario ridotto, con apertura solo sino alle 11,40. Saran[redacted] chiuse le scuole e gli enti locali. Saranno invece al lavoro gli impiegati degli uffici decentrati dello Stato.

Ieri, intanto, [redacted] Compagnie Baistrocchi ha consegnato agli anziani del Santuario un proiet[redacted] per la sala cinema del ricovero.

[e. b.]

Villa Alfieri
MEDICAL HOTEL
CENTRO DI SOGGIORNO PER LA TERZA ETÀ
CONVALESCENZE FISICO-RIABILITATIVE
CALICE LIGURE
4 km. da Finale Ligure - tel. 019/65440
Comfort, professionalità, qualificazione degli operatori [redacted] la massima attenzione per i profili medico-sanitari: preziose soluzioni per tranquilli soggiorni all'insegna del relax.
SOGGIORNI BREVI, LUNGHI E PERMANENTI

[redacted] continua [redacted] Stampa [redacted] tutto LA STAMPA Compact NUMERO VERDE 1678 - 02005

REGIONE LIGURIA
LA PROVINCIA DI SAVONA CON IL PATROCINIO DEL COMUNE DI FINALE LIGURE REALIZZA IL PROGETTO SPERIMENTALE "TERRITORIO IN CRESCITA" PER LA ZONA DEL FINALESE IN COLLABORAZIONE CON L'IS.FOR.COOP E L'ENTE SCUOLA EDILE DI SAVONA
PROVINCIA DI SAVONA

IS.FOR.COOP
Nell'ambito del programma operativo obiettivo 3 P.I. 4 P.Q. 4.3 - anno 1995 - viene organizzato da IS.FOR.COOP, presso i locali del Comune di Finale Ligure, un corso professionale per:
ANIMATORE/ASSISTENTE PER LO SPORT ED IL TEMPO [redacted]
DESTINATARI: [redacted]. 15 diplomati disoccupati di età inferiore [redacted] 25 anni
REQUISITI: Diploma Scuola Media Superiore o qualifica professionale integrata da almeno due anni [redacted] esperienza lavorativa iscrizione all'Ufficio di Collocamento
DURATA: n° 1000 ore di cui 292 ore di stage
QUALIFICA RILASCIATA: ANIMATORE TURISTICO
I moduli per la domanda di iscrizione potranno essere ritirati dagli interessati presso IS.FOR.COOP, Via Ponzone 5 Savona (tel. 019/810610 - 825834), dalle ore 9,30 alle ore 12,30 e dalle ore 15,00 alle ore 17,00 e riconsegnati nella stessa sede entro e non oltre le [redacted] 12,00 dell'1/4/1996.
I candidati per essere ammessi al corso dovranno sostenere apposite prove attitudinali ed in tale sede saranno verificati i requisiti soggettivi per la partecipazione al corso.

ENTE SCUOLA EDILE DI SAVONA
Nell'ambito del programma operativo obiettivo 3 P.I. 4 P.Q. 4.3 - anno 1995 - viene organizzato dall'Ente Scuola Edile, presso i locali del Comune di Finale Ligure, un corso professionale per:
RECUPERO DI BENI AMBIENTALI - RESTAURO DI COMPONENTI DECORATIVI
DESTINATARI: n° 15 diplomati disoccupati di età inferiore a 25 anni
REQUISITI: Diploma Scuola Media Superiore (con priorità per l'indirizzo artistico) Iscrizione all'Ufficio di Collocamento
DURATA: n° 1000 ore di cui 200 [redacted] di stage
QUALIFICA RILASCIATA: DECORATORE DI FACCIATE
I moduli per la domanda [redacted] iscrizione potranno essere ritirati dagli interessati presso l'Ente Scuola Edile Via Molinero Legino Savona (tel. 019/862992 - 862211), dalle ore 8,30 alle ore 12,30 (dal Lunedì al Venerdì) e riconsegnati nella stessa sede entro e non oltre le [redacted] 12,00 dell'1/4/1996.
I candidati per essere ammessi al [redacted] dovranno sostenere apposite prove attitudinali ed in tale sede saranno verificati i requisiti soggettivi per la partecipazione [redacted] corso.
FONDO SOCIALE EUROPEO
MINISTERO [redacted] LAVORO E DELLA PREVIDENZA SOCIALE
REGIONE LIGURIA

Polemiche sulla segnaletica che regola il traffico all'incrocio di via Trieste

S. Corona, studente in coma

Un diciottenne di Albenga in prognosi riservata dopo un incidente avvenuto sul ponte
In sella al suo scooter si è scontrato con una Golf condotta da un ragazzo di Ceriale

ALBENGA. Uno studente di 18 anni, Mauro Bellissimo, residente con la famiglia ad Albenga in regione Prato del Vescovo, la zona a Piena che unisce l'Aurelia a Campochiesa, è ricoverato in prognosi riservata nel reparto di neurochirurgia del Santa Corona a Pietra Ligure. Bellissimo, venerdì poco dopo le 23, è rimasto infatti vittima di un incidente stradale avvenuto in piazza del Popolo tra il ponte sul Centa e l'incrocio tra via Roma e viale Trieste.

La dinamica dell'incidente, secondo la prima ricostruzione dei carabinieri, è abbastanza semplice. Più difficile stabilire le responsabilità. Di certo c'è il fatto che Mauro, a bordo di uno scooter Piaggio, stava procedendo da Vadino in direzione del centro. Dopo aver percorso il nuovo ponte sul Centa si è scontrato con la Golf condotta da Domenico Colella, 27 anni, residente a Ceriale. Il diciottenne è stato sbalzato dal sellino ed è caduto pesantemente sull'asfalto. A soccorrerlo sono stati gli stessi medici ed infermieri del pronto soccorso dell'ospedale di Albenga distante poche decine di metri dall'incrocio. Mauro Bellissimo, per il trauma cranico, ha perso conoscenza e i sanitari albenganesi, poco prima di mezzanotte, ne hanno disposto il trasferimento all'ospedale Santa Corona di Pietra Ligure con un'autoambulanza della Croce Bianca.

I medici pietresi hanno riservato la prognosi anche se sono ottimisti sulle sue possibilità di recupero. La giovane età e, soprattutto, la testa protetta dal casco sono elementi che fanno ben sperare sul decorso. L'incidente ha però scatenato qualche polemica sulla pericolosità del nuovo ponte anche perchè, nel pomeriggio di venerdì, un secondo incidente si era verificato allo stesso incrocio. Sotto accusa la segnaletica piuttosto confusa e contradditoria.

Stefano Pezzini

Il ponte al centro delle polemiche

Pietra, il sindaco querela

Le accuse lanciate in Consiglio inviate ai magistrati di Savona

PIETRA L. «L'amministrazione leghista promuove progetti per certe operazioni immobiliari». E' l'accusa fatta l'altra sera dal consigliere di Alleanza democratica pietrese, Franco Buscaglia, alla giunta Negro durante l'approvazione del bilancio di previsione.

Immediata è dura la replica. Ha detto: «Non hanno convinto a votare contro il bilancio gli stessi interventi fatti dalla maggioranza durante questa seduta consigliare».

Resta il fatto che la giunta si trova a gestire un bilancio «ricco con la possibilità di investire molti miliardi in pochi mesi. L'amministrazione ha confermato l'assunzione di 25 dipendenti per coprire i «buchi» in organico. Il Consiglio è proseguito con l'esame di mozioni ed interpellanze. Fra i temi trattati, non sono mancate polemiche, la gestione degli impianti sportivi, il caso «Seborga», la realizzazione del museo nell'edificio di via Regina, il mercatino d'antiquariato. Ancora un ritardo invece il nuovo servizio parcometri in centro città previsto dal luglio dello scorso anno e che, invece, probabilmente prenderà il via con l'inizio dell'estate sul lungomare Bado e in alcune piazze del centro. [a. r.]

Per i controlli

Pesticidi nel Albenga è polemica

ALBENGA. «I Nas fanno bene a verificare che nelle aziende agricole della Piana vi siano sostanze vietate dalla legge. Quello che però è difficile da capire è perchè agli agricoltori italiani, non solo albenganesi, siano giustamente vietati determinati prodotti che invece vengano utilizzati dai colleghi francesi e spagnoli»: Vincenzo Rotolo, direttore della Coldiretti di Albenga, a far passare i associati per avvelenatori ci sta. Spiega: «La legislazione italiana, in materia fitofarmaci, è giustamente restrittiva. Il problema, però, è che in altri Paesi della Comunità europea, quindi con libero scambio delle merci, la legislazione permette prodotti da noi vietati. Il consumatore deve sapere che quando acquista frutta e verdura importata dalla Francia e dalla Spagna può mangiare ortofrutticoli trattati in maniera diversa che in Italia». L'introduzione del Quaderno di campagna cambierà poco. «Il problema, per i fitofarmaci, non è la registrazione ma la quantità usata. E di se qualcuno acquisterà pesticidi in Francia non li scriverà sul Quaderno di campagna», aggiunge. Sempre in campo agricolo c'è da registrare lo slittamento al 31 marzo del termine per presentare le domande di iscrizione al registro degli operatori ortofrutticoli per le aziende che condizionano direttamente. [m. br.]

Andora cambia

Via Roma diventa un'isola

Il sindaco di Andora Pierluigi Pesenti vuole l'isola pedonale in via Roma

ANDORA. Via Roma sarà presto un'isola pedonale con aiuole e panchine. Il progetto, redatto dallo studio Dotti Stalla di Alassio, verrà portato prossimamente in Consiglio comunale. Realizzando una piazza totalmente a disposizione dei pedoni nel centro di Andora, dove adesso esiste una strada a doppio senso di marcia, si tende a creare un punto di aggregazione cittadino per lo shopping nella prospettiva di spingere residenti e turisti verso l'interno. «Stiamo predisponendo un arredo urbano che possa invitare i pedoni a passeggiare per tutte le vie cittadine, fino a raggiungere le zone più interne. Questo rappresenterebbe un'alternativa al lungomare e un po' di linfa per le attività commerciali che si trovano alle spalle della zona mare», spiega il sindaco Pierluigi Pesenti. Per sopperire alla perdita dei posti auto è in fase di realizzazione un autosilo in via XXV Aprile. [m. br.]

A Pian dei Corsi

Centrale eolica a Calice

L. L'ex base Nato di Pian dei Corsi, sulle montagne dell'entroterra del Finalese, oltre ad ospitare una centrale eolica potrebbe diventare una stazione radar metereologica in uso alla protezione civile. L'iniziativa del Comune di Calice Ligure è acquisire l'ex base sta prendendo corpo e sta suscitando l'interesse di Regione e Provincia. Spiega il sindaco Enrico Richeri: «Abbiamo inviato la nostra delibera che attesta la nostra disponibilità ad acquisire l'area. Riguardo alla centrale eolica, dopo i dovuti rilevamenti e studi del vento, potrebbe produrre energia elettrica per una potenza installata vicino ai 2 Mw con il posizionamento di almeno sei reattori da Kw ognuno. E' importante il fatto che non ci sarà nessun disturbo per flora e fauna ne rumori per l'uomo. Attualmente in Italia si producono solo 22 Mw da impianti eolici, ma è previsto un potenziamento anche con contributi Cee».

Conclude: «Abbiamo già comunicato a Regione e Provincia la nostra disponibilità ad ospitare nell'ex base una stazione metereologica. La posizione di "Pian dei Corsi" è strategica sia in funzione di questo tipo di servizio sia naturalmente per l'importante esposizione ai venti». Il Consiglio comunale di Calice ha approvato il bilancio di previsione per il 1996 che è in pareggio a miliardi e milioni. [a. r.]

NOTIZIE FLASH

CALICE L.

Questa mattina i funerali di Nadia Bertoluzzo

si svolgeranno questa mattina, alle 10,30, nella chiesa parrocchiale di Calice Ligure i funerali di Nadia Bertoluzzo, 30 anni. La donna, nubile, da tempo malata ai reni. Per la dialisi si serviva dei centri di Alassio e Savona dove è deceduta l'altra mattina. [a. r.]

NOLI

Due persone ferite in uno scontro sull'Aurelia

Due feriti in uno scontro tra due auto a Capo Noli. Antonino Gargano, 58 anni di Pietra Emma Prato, 52 anni di Savona, ne per 10 giorni.

[a. r.]

LOANO

L'istituto per ragionieri organizza corsi sanitari

«Scuola salute». E' il ciclo di incontri informativi promossi dall'Istituto per ragionieri di Loano con medici del Santa Corona di Pietra. Vi partecipano, fra gli altri, i medici Ugo Folco, Alessandro Dagnino, Giorgio Marenco. [a. r.]

ALASSIO

La Croce Bianca «Montesi» insegna il primo soccorso

La Croce Bianca «Gino Montesi» ha organizzato un «Corso educativo di primo soccorso» aperto a tutti in sei lezioni. Il primo incontro si terrà domani sera nella sede in via Croce Bianca. [m. br.]

ALASSIO

Ieri l'assessore Nante si è dimessa dalla giunta

L'assessore Giovanna Nante si dimetterà, a causa di motivi di lavoro, anche dal suo ultimo incarico in Giunta. Verranno ufficializzate durante il prossimo Consiglio. [m. br.]

ALASSIO

Ieri pomeriggio in via Ferreri tre appartamenti allagati

Tre appartamenti allagati in un condominio di via Ferreri ieri alle 16 per uno stillicidio verificatosi in un alloggio al quarto piano. [r. sr.]

ALBISOLA

Quattro furti messi a segno a Vadino

Quattro i furti messi a segno la scorsa da ignoti ai danni di altrettante macchine parcheggiate nel quartiere di Vadino. Si ipotizza l'azione di extracomunitari. [r. sr.]

CERIALE
VENDESI MAGAZZINO
CERIALE
VENDESI TERRENO AGRICOLO
10.000mq L. 30.000 al mese
Tel. 019/670.353

TRIBUNALE DI GENOVA
SEZIONE FALLIMENTARE
Fallimento: "Sdf tra DILMAGANI e BLOCH"
Avviso vendita immobili all'incanto
Il giorno 10 Aprile alle ore 10,30 nella Sala Pubbliche Udienze della 1ª Sezione Civile del Tribunale di Genova (Palazzo di Giustizia) davanti al Giudice Delegato, saranno posti in vendita all'incanto i seguenti beni e precisamente:
Lotto unico: Locale in Diano Castello (IM) parte della "Residenza dei Terrazzi" in Via delle Rovere, corpo di fabbrica "B" interno 4, al piano terreno, con accesso padonale vano scale e vaicolare, mq 57 lordi circa.
Prezzo base lire 40.000.000 cauzione lire 5.040.000 aumento minimo lire 1.000.000 deposito spese lire 11.000.000.
Le domande di partecipazione in carta da bollo da lire 20.000 accompagnate da due assegni circolari di piazza di Genova intestati al Cassiere Provinciale Poste di Genova con il concorso del controllore per gli importi pari alla cauzione ed al deposito delle spese, dovranno essere presentate la mattina stessa dell'incanto nelle mani del Cancelliere.
I partecipanti dovranno essere inoltre muniti di un valido documento di riconoscimento e del Codice Fiscale.
Per maggiori informazioni rivolgersi in Cancelleria Fallimentare ovvero al curatore rag. Stefano Gotta studio in Genova Via Malta n. 4/A5 tel. 581776.
IL COLLABORATORE

COMUNE DI STELLANELLO
Il Sindaco rende noto che il Comune di Stellanello intende appaltare mediante licitazione privata ai sensi del 21 1° comma della L. 109/94 e successive modificazioni con il criterio del massimo ribasso i seguenti lavori:
1) lavori ripristino viabilità comunale danneggiata alluvione novembre 1994. Importo a base d'asta L. 580.000;
2) lavori di consolidamento dissesto idrogeologico versante in Loc. Villalunga. Importo a base d'asta L. 157.300.000.
Le ditte interessate possono far pervenire in bollo al Comune di Stellanello entro il 29/3/96 unitamente al certificato di iscrizione all'A.N.C.
Il bando di gara, pubblicato in forma integrale all'Albo Pretorio, può essere richiesto presso l'Ufficio Comunale tutti i giorni dalle 10.00 alle 13.00.
Stellanello lì, 13/3/96
IL SINDACO

L'ABBONAMENTO.
il migliore amico di chi legge Stampa.
LA STAMPA

AVVISO AI CLIENTI

Alcune persone, che si qualificano come dipendenti Italgas o come "addetti gas", si presentano alle abitazioni dei Clienti per controlli o altri pretestuosi motivi. Italgas ricorda che i propri dipendenti sono muniti di regolare tesserino di riconoscimento. Italgas diffida chiunque non autorizzato ad agire in nome e per conto della Società e invita I Clienti a segnalare eventuali abusi di qualifica da parte di sconosciuti telefonando alle sedi **ITALGAS di SAVONA (tel. 019 - 22021) o di VARAZZE (tel. 019 - 930681).**

italgas
Area Nord Ovest

Vittorio Zucconi
Le città del sogno
viaggio nelle metropoli americane

VOGLIO SCOPRIR L'AMERICA

Con la forza travolgente di una cinepresa Vittorio Zucconi ci accompagna tra grattacieli e vicoli di angiporto, tra violenza e tenerezza, in questo grande film sulle città americane, per un viaggio divertente, ma obiettivo, attraverso il «sogno» delle metropoli Usa.

Le città del sogno
di Vittorio Zucconi
collana «Problemi di attualità»
pp. XIV-182
15 tavole a colori
L. 25.000

I LIBRI DE LA STAMPA

Gli abbonati a «la Stampa» hanno diritto a uno sconto del 20% acquistando il volume presso il Salone di via Roma a Torino o richiedendolo contrassegno all'Editore La Stampa, Ufficio Editoriali Librarie, via Marenco 32, 10126 Torino, fax

I VOLUMI DE «LA STAMPA», DISTRIBUITI DA RCS LIBRI E GRANDI OPERE, SONO IN VENDITA NELLE MIGLIORI LIBRERIE.

A Cengio sindaco, operai e negozianti d'accordo: «Ci hanno discriminati»

Caso Acna: la Rai sotto accusa

Criticbe al programma «Ambiente-Italia»

[illegible] «Par condicio? Ma dove...». Le immagini sfumano, la polemica infuria. Sotto la pioggia, fra decine di ombrelli colorati, rose gialle distribuite dalla direzione aziendale alle donne, Giacche verdi a cavallo, la gente impreca contro [illegible] Rai. «Ambiente-Italia», la trasmissione di Raitre che ieri si è collegata in diretta con Alba, dove era in corso la manifestazione contro [illegible] Resol, e Cengio, con l'iniziati[illegible] «fabbrica aperta», ha creato un [illegible].

Tanto che i consiglieri regionali Arturo Ivaldi [illegible] Guido Bonino martedì presenteranno alla giunta un'interrogazione sul programma televisivo, definito «tendenzioso [illegible] fazioso». Enrico Nan scriverà una lettera di protesta ai vertici Rai.

Lo spirito della trasmissione, quello di aprire un confronto [illegible] i due versanti sull'annosa questione dell'impianto, dunque, sembra essere fallito. «Indignati» per il trattamento riservato loro, [illegible] sindaco di Cengio, Sergio Gamba, i commercianti, i lavoratori, i sindacalisti, insomma, tutti. Anche se in chiusura di programma, don Tarcisio Bertola, invita al dialogo «senza accodarci ai politici».

Un invito, tuttavia, che forse non avrà seguito. Anche perché le posizioni rimangono opposte. [illegible] ieri se [illegible] è avuta l'ennesima conferma. Da Alba hanno parlato in tanti, un sacerdote, sullo sfondo dei rintocchi di campane, i sindaci De Maria e Prandi, il «chimico pentit[illegible] Meneghini, ambientaliti. E tutti [illegible] dire che il caso Acna-Resol «è una vergogna», che [illegible] può essere che [illegible] spendano 100 miliardi per fare [illegible] impianto che durerà cinque anni».

E da Cengio, le parole del presidente della giunta regionale, Gincarlo Mori, quelle dei sindacalisti Congiu [illegible] Timori, del tec[illegible] [illegible] Curti e [illegible] un lavoratore a illustrare dati, a ricordare che la Commissione Via ha dato parere favorevole. Ma poi, dietro le telecamere Rai, sia da Alba che da Cengio giù fischi [illegible] occasione dei vari interventi. Da una parte, [illegible] «raduno» in piazza del Municipio, dall'altra i pullman per permettere di visitare la fabbrica. Ma ognuno, ancora una volta, rigorosamente, per [illegible] propria strada.

Lucia Barlocco

Nei pressi del sottopasso ferroviario [illegible] Cairo

L'auto finisce fuori strada Grave giovane di Quiliano

CAIRO M. Incidente stradale, l'altra notte, sulla statale che collega Cairo Montenotte a Carcare, nei pressi del sottopasso ferroviario di [illegible] Giuseppe. Fabrizio Porotto, 27 anni, residente in via Diaz, a Quiliano, ha riportato la frattura dello ster[illegible] Il giovane, [illegible] bordo della propria auto, stava transitando sulla statale [illegible] direzione di Carcare quando, per cause in corso d'accertamento, è uscito di strada, proprio nello stesso punto in cui due anni fa perse la vita, [illegible] seguito alle ferite riportate, Paolo Sbravati, il ventisettenne di Sportorno, ex giocatore di calcio.

Immediatamente soccorso dai volontari della Croce Bianca di Cairo, Porotto è stato trasportato al pronto soccorso dell'ospedale cairese, dove i medi[illegible] [illegible] hanno prestato [illegible] prime cure. Poi, nella prima mattinata di ieri, il trasferimento al S. Paolo dove è ora ricoverato nel

Fabrizio Porotto Il giovane ferito nell'incidente e ora ricoverato all'ospedale San Paolo

reparto di traumatologia.

Il giovane, figlio del custode dello stadio «Chittolina» di Vado, anni fa aveva militato nelle formazioni giovanili rossoblù. Attività sportiva che fu costret[illegible] ad abbandonare circa sette [illegible] fa, [illegible] causa [illegible] gravissimo incidente d'auto, in seguito al quale rimase in coma per lungo tempo. Il fratello di Fabrizio, Angelo, ha giocato numerosi campionati nella prima squadra del Vado. [l. b.]

Si ricorda il Patrono

[illegible] In festa la frazione di San Giuseppe

S.GIUSEPPE. Tradizionale fe[illegible] patronale, oggi, a [illegible] Giuseppe di Cairo. In programma, con inizio alle 15, un quadrangolare di calcio, riservato ai «pulcini», al quale partecipano le formazioni Vado A, Vado B, l'Aurora e la Cairese. Un appuntamento che non mancherà [illegible] attirare decine di spettatori.

Non solo sport, tuttavia. Tra le iniziative, la consueta distribuzione di frittole e vini piemontesi per quanti non sapranno resistere alle tentazioni della «gola». La festa proseguirà d[illegible] 24, con la celebrazione di due messe, la prima alle 10,30, la seconda alle 16, nella chiesa parrocchiale della frazione cairese.

Presente anche la corale «Claudio Monteverdi» di Cosseria. Appuntamenti sportivi, folkloristici o religiosi per festeggiare degnamente il patrono delle frazione di S. Giuseppe. [l. b.]

[illegible] FLASH

[illegible]

Ancora gravi le condizioni dell'idraulico di 33 anni

Sono stazionarie le condizioni di Carlo Bodda, l'idraulico di Dego, colpito da [illegible] malore mercoledì scorso. Il giovane è ricoverato, in [illegible] «vigile», nel reparto di rianimazione del S. Paolo.

MILLESIMO

I funerali di Mario Aburio Ex combatt[illegible] artigliere

Si sono svolti i funerali [illegible] Mario Aburio, [illegible] anni, che, in guerra, fece parte del Reggimento Artiglieria pesante campale, prima in Francia, poi in Jugoslavia [illegible] infine in Russia. Finita la guerra lavorò per la ditta Fresia sino alla pensione.

[illegible]

L'ex sindaco [illegible] chiede le dimissioni di un [illegible]

Richiesta di annullamento dei ruoli di imposta [illegible] di dimissioni dell'assessore Nadia Arena per «manifesta incapacità», da parte dell'ex sindaco [illegible] ora consigliere di minoranza, Ezio Billia in merito alla tassa sui rifiuti.

TRIBUNALE DI SAVONA

Avviso [illegible] ai pubblici incanti di beni immobili

[illegible] 156/92 RG.ES CRON. 22-72

Esecuzione Immobiliare promossa da: Cassa di Risparmio [illegible] Provincia [illegible] - Avv. M. Buzio contro: [illegible] Wilma. Il Collaboratore avvisa che il Giudice dell'Esecuzione ha fissato la vendita ai pubblici incanti nella sala delle udienze n. [illegible] di questo Tribunale per il giorno 23/4/1996 ore 12 del seguente immobile:
In Comune di Pallare - Regione Costabella
Lotto Primo:
(Compendio A sub. a) e b) nella relazione del Geom. Ettore Gamba)
1) (compendio A sub. a) [illegible] relazione [illegible] Geom. Ettore Gamba)
Quota pari ad 1/3 della piena proprietà [illegible] cedui boschivi, riportati al [illegible] partita n° 1686 come segue:
Foglio 12, n. 65, bosco ceduo, cl. 2 mq. [illegible]
Foglio 12 n. 161, bosco ceduo, cl. 3 mq. 630
Foglio 12 n. [illegible], bosco misto cl. 3 mq. 1760
2) (compendio A sub. b) [illegible] relazione [illegible] Ettore Gamba)
In Comune di Osiglia - Regione Costabella
Quota pari ad 1/3 della piena proprietà di terreni, già adibiti a seminativo e castagneto, in oggi a ceduo castanile, riportati al catasto alla partita n. 1331 [illegible] segue:
Foglio 3 n. 40 seminativo cl. [illegible] 4.990
Foglio 3 n. 43 cast. frutto cl. [illegible] mq. 110
Foglio 3 n. 165 cast. frutto cl. 4 mq. 4.900
Prezzo base d'asta lire 2.[illegible] cauzione lire 220.000 [illegible] lire 440.000
Offerte [illegible] in aumento lire 200.000
Lotto secondo
In Comune di Plodio - Regione Rovereto
(Compendio A sub. c) d) e compendio B nella relazione del CTU Geom. Ettore Gamba)
Piena proprietà delle seguenti porzioni immobiliari:
1) (compendio A sub. c.) nella relazione del CTU Geom. Ettore Gamba)
terreno prativo riportato in catasto alla partita n. 663 [illegible] segue:
Foglio 3 n. 625, prato cl. 3 mq. [illegible]
Foglio 4 n. 174, bosco misto cl. [illegible] 4.240
Foglio 4 n. [illegible], bosco misto cl. 1 mq. 1.160
[illegible] Comune di Plodio - Regione Piani
2) (Compendio A [illegible]. d) nella relazione del CTU Geom. Ettore Gamba)
- Terreno seminativo riportato in catasto alla partita n. 663 come [illegible]:
Foglio 3 n. 401, seminativo cl. 2 mq. 535
Foglio 3 n. 753, seminativo cl. [illegible] mq. 90
- Terreno prativo riportato al catasto alla partita n. 663 [illegible] segue:
Foglio 3 n. 674, prato, cl. 2 mq. 120
Foglio 3 n. 675, prato, cl. 2 mq. 125
- Terreno s[illegible] con entrostante fabbricato descritto [illegible], località "Piani" riportato [illegible] partita n. [illegible] come [illegible]
Foglio 3 n. 676, prato, cl. 2 mq. 720
3) (Compendio B nella relazione del CTU Geom. Ettore Gamba)
fabbricato da terra a tetto posto, Via Piani civico n. 31, riportato al [illegible] alla partita n° 90 come segue:
Foglio 3 n. 676 sub. 1 Via Piani n. 31 cat. C/6 cl. UP.T mq. 17, vano box
Foglio 3 n. 676 sub. 2 Via Piani n. 31 cat. C/6 cl. UP.T mq. [illegible], vano box
Foglio 3 n. 676 sub. 3 Via Piani n. 31 cat. A/4 cl. 2 P. 1° vani 7, appartamento al primo piano composto da due camere, cucina, salone, bagno, [illegible]-disimpegno ed am[illegible] balcone in parte coperto con annessi, al piano terreno locale cantina, servizio igie[illegible], spazio destinato a centrale termica.
Foglio 3 n. 676 sub. 4 Via Piani n. 31, P. [illegible], senza attribuzione di categoria e classe, [illegible] attualmente a soffitta.
Prezzo base d'asta [illegible].000.000 cauzione lire [illegible] spese lire 53.[illegible] offerte minime in aumento lire [illegible]
Le offerte sono irrevocabili fino ad avvenuto espletamento dell'incanto. I beni saranno venduti nello stato [illegible] fatto e [illegible] diritto in [illegible] si trovano con [illegible] attive e passive e con i pesi gravanti sugli stessi. [illegible] spese di trasferimento e di cancellazione [illegible] a carico dell'aggiudicatario il quale [illegible] versare il prezzo di aggiudicazione, dedotto quanto già versato per cauzione, [illegible] giorni dall'aggiudicazione definitiva, [illegible] libretto depositi giudiziari i[illegible] debitore
Gli importi per [illegible] e spese sono da depositarsi in Cancelleria entro le ore [illegible] giorno precedente fissato per l'incanto; a mezzo assegni circolar[illegible] trasferibili intestati al Cassiere Provinciale delle Poste Savona, con il [illegible] del Controllore, emessi da banche operanti o rappresentate sulla piazza [illegible] Savona [illegible] alla richiesta di partecipazione in carta da bollo da lire 15.000 da depositarsi personalmente dal partecipante.
Per maggiori informazioni rivolgersi in cancelleria [illegible] dalle [illegible] 9 alle ore [illegible]
Savona, 25 novembre 1995

IL COLLABORATORE DI CANCELLERIA
R. Bellè

SERVIZI RAPIDI CARAVETTA ROBERTO

[illegible]ecorazioni 2000

Tinteggia camere [illegible] L. 250.000 con materiale

Le nostre lavorazioni:
MOQUETTES • PERLINAGGIO • BUCCIA D'ARANCIO
ALFATONE • SPATOLATO VENEZIANO
MATTONELLE IN GOMMA • ESTERNI • RINGHIERE
CARTONGESSO E CONTROSOFFITTATURA
Con ponti di tutte le altezze
Camion con castello alt. mt. 12

PREVENTIVI [illegible]

MAGLIANO ALFIERI - via San Giacomo, 5
[illegible]. 0173/66.764 opp. 0336/23.01.22

Dal 1961...
ad oggi un'evoluzione che ha mantenuto intatta l'esperienza sui materiali e le forme. Progettare mobili, costruire e arredare è il nostro lavoro.

IL TRUCIOLO
design
Dego Loc. Bormiola (SV)
Statale Savona-Alessandria
Tel. 019/57513

Domani debutta anche «Il caffè del signor Proust»

Lella Costa e Benvenuti serata di prime a Genova

Le «prime» teatrali non arrivano mai sole a Genova e anche domani il cartellone ne prevede ben tre, sia pure in orari differenziati.

Alla Sala Aldo Trionfo di S. Agostino, alle 20,45, arriva Lella Costa con lo spettacolo «Stanca di guerra», scritto, in gran parte, pare, via fax, con Alessandro Baricco e altri autori, fra cui Sergio Ferrentino, Massimo Cirri, con la collaborazione di Piergiorgio Paterlini e Bruno Agostini.

La regia è di Gabriele Vacis, nome di punta della nuova drammaturgia italiana, tra i fondatori del Teatro Settimo di Torino. Nel suo monologo, Lella Costa - lo dice il titolo stesso - parlerà di guerra, ma con un «taglio» particolare, guerra senza aggettivi e complementi, una guerra con la G maiuscola, vera, reale.

Sempre domani sera, alle 22,15, nell'Agorà del Sant'Agostino, debutto de «Il caffè del signor Proust», allestimento della compagnia dell'Albero Società Teatrale, liberamente ispirato a «Monsieur Proust» di Céleste Albaret, scritto da Lorenzo Salveti. «Stanca di guerra», in abbonamento al Teatro della Tosse, resterà in fi- a sabato 23 marzo, «Il caffè del signor Proust» verrà invece replicato fino e sabato 30.

Altra prima teatrale, domani sera, alle 21, al Politeama Genovese dove Alessandro Benvenuti presenta «Ritorno in Gori».

Un ritorno sicuramente graditissimo, visto il successo degli spettacoli precedenti sullo palcoscenico della sala via Bacigalupo.

I personaggi creati dal regista e attore toscano con Ugo Chiti sono gli stessi di «Benvenuti casa Gori», che diede inizio alla fortunata trilogia teatrale diventando anche un film di successo, prima di «Belle al bar» e «Ivo il tardivo», due pellicole altrettanto fortunate, pur diverse dalla saga della famiglia Gori. Il pubblico Alessandro Benvenuti sa che ai suoi spettacoli le risate sono assicurate e va a vederlo a scatola chiusa. Fino ad oggi, sia al cine- che a teatro non è mai stato deluso e non lo sarà neppure questa occasione. Lo spettacolo resterà in scena fino a mercoledì sera. I biglietti costano mila lire (poltronissima) e 30 mila (poltrona). [m. b.]

A LOANO

«Il tempo degli assassini»

«Il tempo degli assassini», racconto della vita d'ogni giorno e dalla follia del quotidiano, in scena martedì, alle 21, al cinema-teatro Loanese di via Garibaldi a di Loano per la rassegna di prosa «In Teatro». In scena la compagnia Pippo Delbono. Spiega l'autore: «Quando abbiamo deciso di fare questo spettacolo volevamo parlare di Rimbaud, dei poeti maledetti, dei poeti del rock e delle persone che vissute a morte come loro. Dalla morte di un intero popolo, della violenzaa, dell'amore a della solitudine. Grandi temi. Invece siamo trovati a parlare delle piccole cose della vita, piccole paure, piccoli sogni, piccole storie di ogni giorno. Senza volerlo abbiamo parlato di noi».

La Compagnia Pippo Delbono giovedì 21 marzo presenta a Loano l'«Enrico V». Fuori programma infine il 28 marzo «Zapp-ing: tv momdo...il mondo non è la tv», della Compagnia di portatori handicap «Zapping Project», nell'ambito delle manifestazioni per «Friendly». I biglietti sono in prevendita presso la biblioteca Corso Roma. Prezzi ridotti per gli under 18 e gli over . La rassegna loanese è organizzata dal Comune di Loano e dal teatro Archivolto di Genova. «Ci auguriamo importante risposta pubblico anche per lo spettacolo conclusivo che ha un significato tutto particolare», commenta l'assessore turismo Angelo Vaccarezza. [a. r.]

GUIDA ALLA SERATA

Attesa per l'apertura del «Vertigo» di Noli

DISCO e revival nei dancing, musica commerciale e underground Rajah di Pietra, al Thenax di Celle all'U-'Brecche di Alassio, spazio live dei «Tequila Boom Boom» alla Piazzetta degli Artisti Albenga, prima domenica d'apertura per il disco-pub Monkey Business Finalpia, spettacolo musicale per beneficenza Toirano. Sono alcuni degli appuntamenti oggi nel Savonese. Attese per l'apertura, giovedì prossimo, del club privato Vertigo (ex ci- Cristallo) in via Monastero a Noli.

La domenica soprattutto sinonimo di appuntamenti con il revival, i ritmi latini il revival. Pomeriggio e sera al Saitta al Manhattan Inn di Loano. Serata con i ballabili Anni 60 e 70 in decina di altri locali. Fra questi il Timone di Andora, il Manila Club e l'M4 di Alassio, il Salone delle feste di Villanova d'Albenga (orchestra di Monica Pastor), l'Angelo Azzurro Ceriale, il Malibù di Pietra, il Patio Finale, Le Chat di Savona e il Salone di località Isola a Cengio.

Musica giovane, oltre che in Piazzetta degli artisti ad Albenga (sera) e al Rajah di Pietra (pomeriggio), anche al Symbol di Cairo, al Dau Baci di Vado, al nuovo disco-pub Monkey Business di Finalpia, al Luca's pub di Loano e all'El Cielo di Alassio.

«Parola, musica «...» è il tema della manifestazione organizzata alle 16 a Toirano nell'oratorio di San Martino con lo scopo di raccogliere fondi per la locale Croce Rossa. Partecipano Carlo Filippi, Wanda Zanin Felicia Galati.

In serata concerto della banda Forzano in piazza della Maddalena a Savona. Martedì grande danzante dedicata alla festa del papà al dancing Aurora Valleggia. La serata sarà ripresa interamente da Tele Arcobaleno. [a. r.]

Si balla nelle discoteche della Riviera

STASERA AL CINEMA

Chiabrera OGGI RIPOSO
Ore 15,30

Astor
Tel. 854.627
Or.: 15,45/18/20,15/22,30
Lire 10.000/7000
Assassini
di R. Donner, con S. Stallone, A. Banderas, J. Moore (Usa '95) — Un veterano del crimine e un giovane assassino che ambisce a essere il migliore: i due killer professionisti sono in lotta l'uno contro l'altro. V. M. 14. 2h 13' **Thriller**

Diana 1
. 825.714
Or.: 15,45/18/20,15/22,30
L. 10.000/7000
Shorty
di B. Sonnenfeld, con J. Travolta, R. Russo, G. Hackmann (Usa '95) — Un killer cinefilo viene spedito a Hollywood per recuperare il debito contratto da un produttore di horror di serie B. N. V. 1h 45' **Commedia**

Tel. 825.714
Or.: 15,45/18/20,15/22,30
L. 10.000/7000
Uomini
di A. Longoni, con G. Tognazzi, A. Gassman, A. Acciai (Ita. '95) — Nevrosi d'amore e di sesso per due trentenni «conviventi forzati», l'uno introverso e pasticcione, l'altro sempre impegnato a provarci con tutte. N. V. 1h 40' **Comm.**

Diana
Tel. 825.714
Or.: 15,45/18/20,15/22,30
L. 10.000/7000
Palermo-Milano solo andata
di C. Fragasso, con R. Bove, G. Giannini, R. Memphis (Ita. '95) — Il drammatico viaggio di un gruppo di poliziotti che deve scortare a Milano un testimone per un processo di ma- N. V. 1h 41' **Drammatico**

Eldorado
Tel. 820.583
Or.: 15,45/18/20,15/22,30
Lire 10.000/7000
enzio si nasce
di G. Veronesi, con P. Rossi, S. Castellitto, F. Lagerback (Ita. '96) Due gemelli litigano, vivono, viaggiano nell'utero materno, spiano il mondo di fuori, e aspettano il momento di na- N. V. 1h 28' **Commedia**

Filmstudio
Tel. 838.83.22
Or.: 15/18/21
Lire 8000/5000
Underground
di E. Kusturica, con M. Manojlovic, L. Ristovski, M. Jolovic (Fra. '95) — L'ex Jugoslavia dal 1941 a oggi, ovvero dalla II guerra alla guerra civile appena terminata, il tutto da una città sotterranea... N. V. 2h 52' **Grottesco**

Jolly
Tel. 850.570
Or.: 15/22,30
L.
a rosso

Salesiani
Impresa trasporti. Spettacolo teatrale. Ore 15,30.

ALASSIO
Colombo
Tel. 64 02.63. Or.:
22,30: fest. pref. anche 16,30
18,30. L. 10.
Via da Las Vegas
di M. Figgis, con N. Cage, E. Shue, J. Sands (Usa '95) Una storia d'amore disperato a Las Vegas fra uno sceneggiatore alcolizzato e una prostituta dal cuore d'oro. Dal romanzo di John O'Brien. V. 14 1h 52' **Drammatico**

Ritz
Tel. 640.427
Or.: 20,30/22,30
fest./pref. anche 16,30; ult. 22,30. L. 10.000/6000/5000
' dove ti porta il cuore
di C. Comencini, con V. Lisi, M. Buy, T. Kaiyo (Italia '95) — Una nonna scrive alla nipote per raccontarle la propria vera vita e per indurla a seguire i suggerimenti del cuore. Dal romanzo della Tamaro. N. V. 1h 47' **Sentimentale**

ALBENGA
Ambra
Tel. 51.419. Or.: 20,30
22,30. Fest. e pref. 16/22
L. 8000/6000
Jumanji
di J. Johnston, con R. Williams, B. Hunt, K. Dunst (Usa '95) — Dopo oltre 20 anni di incantesimo a causa di un «gioco magico» un giovane torna nella sua città... ma in compagnia di tutti gli animali della giungla. N. V. 1h 38' **Comm.**

Astor
Tel. 50.897
Or.: 20,30/22,30, nei fest. e prefest. anche 16,30/18,30
9000/6000
Vite
di R. Tognazzi, con L. Zingaretti, S. Ferilli, V. Lindon (It. '96) — Un usuraio, la complicità di un bancario, aggancia costruttore, gli avvelena la vita, gli sottrae l'azienda, fa violenza alla moglie N. V. 1h 49' **Drammatico**

ALBISOLA SUP.
Teatro Leone
Ore 21
L. 15.000
OGGI RIPOSO

CAIRO M.
Abba
Tel. 504.234. Or.: 19,15/22
fest. anche 16,30/18,15
Lire
Heat - La sfida
di M. Mann, con R. Niro, Al Pacino, V. Kilmer (Usa '95) — Un boss vuole compiere l'ultima grande rapina prima di ritirarsi dal crimine e un poliziotto nevrotico gli dà la caccia N. V. 2h 45' **Poliziesco**

FINALE LIGURE
Ondina
Tel. 692.200
Or.: 16/18/20,30/22,30
L. 10.000
Get Shorty
di Sonnenfeld, con J. Travolta, Russo, Hackmann (Usa '95) — Un killer cinefilo viene spedito a Hollywood per recuperare il debito da un produttore di horror di B. N. V. 1h 45' **Commedia**

LOANO
Loanese
Tel. 669.961. Or.: 16,30
16,30/20,30/22,30
L. 10.000/6000
Silenzio si
di G. Veronesi, con P. Rossi, S. Castellitto, F. Lagerback (Ita. '96) — Due gemelli litigano, vivono, viaggiano nell'utero materno, spiano il mondo di fuori, e aspettano il momento di nascere. N. V. 1h 28' **Commedia**

Lux
Ore 17/21
L. 7000/5000
Selvaggi
di C. Vanzina, con E. Greggio, L. Gullotta, M. Scaltini (Italia '95) — Un gruppo di turisti italiani precipita con l'aereo su un'isola deserta dei Caraibi: superato lo choc, rimangono vivi e sono in mano. N. V. 1h 30' **Comico**

SAVONA
T. di
Ore 21,15
Lire 7000
OGGI RIPOSO

VARAZZE
Tel. 97.249
Or.: 15,30/17,10/18,45
20,45/22,30 L. 10.000/7000
Silenzio
di G. Veronesi, con P. Rossi, S. Castellitto, F. Lagerback (Ita. '96) — Due gemelli litigano, vivono, viaggiano nell'utero materno, spiano il mondo di fuori, e aspettano il momento di nascere. N. V. 1h 28' **Commedia**

2
Tel. 97.249
Or.: 15,30/17,30/20,40/22,30
Lire 10.000/7000
Desperado
di R. Rodriguez, con A. Banderas, J. De Almeida, S. Hayek (Usa '95) — Un musicista torna in una città per vendicare la sua ragazza torturata da un malvagio trafficante di droga V. M. 14 1h 46' **Drammatico**

GIORGIO E MATTE

L
Rassegna di film d'essai

«L'inglese che salì sulla collina e scese dalla montagna», è il film in programma domani per la rassegna «Al cinema insieme» all'Ondina sul lungomare di Finalmarina. Due gli spettacoli in programma alle 15 e alle 21,15 (biglietto d'ingresso 4 mila). [a. r.]

O
Un libro di Giuliano Galletta

«Il televisore», di Giuliano Galletta, è il libro che sarà presentato domani, alle 15, all'istituto scolastico Itc di Loano nell'ambito delle iniziative legate alla manifestazione «Friendly '96». [a. r.]

BORGIO V.
Piatti tipici al «bar Lassù»

Merenda e pranzo con piatti tipici liguri al bar «Lassù» vicino alla chiesa di San Martino a Verezzi. Musica e merenda anche allo Shiangri-là (ex Castello) sempre sulla collina Verezzi. [a. r.]

PIETRA L.
Revival Malibù

Liscio-revival dalle 21 al Malibù di Pietra. Musica d'ascolto al Flora sul lungomare. Videomessaggeria «Phenomena» in funzione al Delphin's bar in via Bado. Musica d'ascolto anche alla paninoteca Barone Rosso. [a. r.]

FINALE L.
Musica d'ascolto al Baquito

Musica d'ascolto e stuzzichini, questa sera, al disco-bar Baquito sul lungomare Italia a Finalpia. Posti di ritrovo sul lungomare di Marina al Vittoria, al Bikini e al Trocadero. [a. r.]

L'orchestra «Guido Deber»

Questa sera al dancing «Il Timone» è di scena l'orchestra spettacolo di ballo liscio «Guido Deber». Nel locale di via Roma si balla anche al pomeriggio nelle due piste a disposizione della clientela a partire dalle 15. [m. br.]

ALASSIO
Musica commerciale metrò

La unità di misura del divertimento» è scena «Metrò» corso Europa 10. In pista balla la musica commerciale senza estremismi. Il locale dispone una sala di 250 metri quadrati. [m. br.]

Cinema d'autore

Jugoslavia underground al Filmstudio

SAVONA. La Jugoslavia «Underground» di scena al Filmstudio. Oggi domani al Filmstudio di piazza Diaz è in programma la pellicola di Emir Kusturica che racconta storia di Belgrado dall'invasione nazista alla guerra civile. Il film, controverso, ma di grande impatto è la storia del grande inganno di cui sono rimasti vittima per anni gli slavi. Credendo che la liberazione dal nazismo non sia ancora avvenuta i partigiani restano rintanati a fabbricare armi che vengono poi rivendute da astuti mercanti di morte.

Il film viene proposto in prima visione per Savona dal circolo culturale di Mirko Bottero che al solito non lascia sfuggire queste pellicole poco commerciali ma di spessore culturale. Gli spettacoli oggi e domani sono alle 15, 18 e 21. La prossima settimana il cartellone del Filmstudio propone invece «Il diavolo in blu» martedì mercoledì mentre giovedì andrà in scena «Una donna francese». [e. b.]

«Re per una notte»

Finto Zucchero va alla corte di Gigi Sabani

ALBENGA. I riflettori della Fininvest sono puntati sul Ponente ligure. Marco Dottore, 27 anni, imitatore, presentatore ed organizzatore manifestazioni sarà il sosia Zucchero Fornaciari alla trasmissione «Re per una notte» Italia 1. Il giovane promoter, residente ad Alassio, contitolare dell'agenzia spettacoli «Eccoci» di Albenga, infatti riuscito nei giorni scorsi superare le selezioni per accedere al programma condotto da Gigi Sabani. Questo grazie al suo perfetto travestimento ed alla sua bravura in qualità di cantante. Domani le telecamere di Italia 1 saranno prima ad Albenga negli uffici dell'agenzia «Eccoci» e poi ad Alassio nel nuovissimo pub-ritrovo di via Dante «Gallo George», gestito dallo stesso Marco Dottore e alcuni soci, per effettuare alcune riprese che verranno trasmesse in tv. L'appuntamento televisivo in cui si potrà vedere la performance del locale Zucchero fissato per martedì 26 marzo. [m. br.]

SAVONA

Con Marie Alain

Concerto d'organo in duomo

SAVONA. Un recital di Marie-Claire Alain Duomo. Domani sera alle 21 in cattedrale si svolgerà il concerto della celebre musicista francese. L'appuntamento rientra nell'ambito della stagione artistica del Chiabrera ma per la concomitanza con la festa della Madonna Misericordia, il recital si svolgerà in Duomo. Marie Claire Alain è una fra le più importanti organiste a livello internazionale. Nata settant'anni fa a Saint Germain Leye da una famiglia di musicisti, dopo aver conseguito il diploma al conservatorio di Parigi, ha ottenuto decine di riconoscimenti in tutto il mondo. La musicista vanta inoltre 250 incisioni discografiche fra cui figurano gli «integrali» di Bach e Pachelbel, Grigny e Gulain. Il concerto di domani in Duomo sarà interamente dedicato a Bach e prevede, fra l'altro, la celebre «Toccata e fuga». Il recital Marie Claire Alain rappresenta inoltre un'inaugurazione ad altissimo livello per l'organo del Duomo di recente restaurato. (e. b.)

STASERA ALLE TELEVISIONI LOCALI

Telenord
10,05 **I miei quartieri**, informazione
10,25 **Agenda Liguria**, informazione
10,45 **Cartoni animati**
11 - **Documentario**
12 — **Musica e spettacolo**
12,30 **Cartoni animati**
13 — **Documentario**
13,40 **Agenda Liguria**, informazione
14 - **Appuntamento con i gioielli**, diretta commerciale
16 — **Documentario**
16,30 **Telefilm**
17,15 **Documentario**
18 — **Cartoni animati**
18,30 **Musica e spettacolo**
19 - **Agenda Liguria**, informazione
19,20 **I miei quartieri**, informazione locale
19,40 **Heart the city**, telefilm
20,30 **Telefilm**
21,30 **Documentario**
23,15 **Telefilm**
0,30 **Documentario**

Primocanale
7 — **Circuito Junior tv**, cartoni li, telefilm, documentari, giochi e rubriche per ragazzi
11 — **Informazione commerciale**
12,15 **Controsalotto**, rotocalco di sport
14 — **Antenna tredici**
18,30 **Market**, commerciali
19,30 **Okey motori**, rubrica
20,30 **Primogiornale sport**
20,45 **Piccolo campione**, film
22,30 **Primocanale sport**
23 — commerciale
1 — **Video Top**, musica internazionale

Canale 7
11,15 **Il salotto dell'immaginario**
12,40 **Agenda Canale 7**
13 — **Fuori banda pallavolo**
13,45 **I miei quartieri**
14 — **Il figliuolo del padrino**, film
16,10 **Documentario**
18,30 **Fai un affare con Canale 7**
19 — **I miei quartieri**, rubrica
19,15 **Agenda Canale 7**
19,35 **Beyond** documentario
20,35 **Fuori gioco**, programma sportivo in diretta
22,10 **Shop**, vetrina di auto nuove e usate
23 — **Appuntamento con la pellicola**
0,30 **Agenda Liguria**
1 — **Bunker**, film
Heart of the city, film

Telegenova
7 — **Simon Templar**, telefilm
8 — **Tuttopellicole**
10 — **T'ai da savoir...**, replica
10,15 **Cara Franca... ti scrivo**, raccolta
10,30 **La vetrina delle meraviglie**, rubrica
14,30 **Liguria sport**
17,45 **Meeting**, rubrica
18 — **La vetrina delle meraviglie**
20 — **La casa e la città**
20,30 **Tutto Tris e Totip**
20,35 **Sul filo del rasoio**, film
23 — **Calcio**
1 — **Anticipazioni cinematografiche**
1,10 **Telegenova non stop**

Teleregione
11,15 **non stop**
13 — **Cartoni animati**
14 — **Tg Sette**, informazione
15 — **Televendite**
16 — **Videoclassic**, rubrica
18 — **Telefilm**
19 — **Rubrica**
19,30 **Tg Sette**, informazione
20,30 **Film**
23 — **Tg Sette**, informazione
23,30 **Messaggerie**

Primantenna
8,30 **Magazine new**
9 — **Auto della settimana**, rubrica
10 — **Coupon**, rubrica (replica)
11 — **Ambiente colore**, replica
11,30 **Side out**, rubrica (replica)
12,30 **Aggiudicato a...**
20,10 **Auto della settimana**
21,30 **Sport**
22,30 **Sintesi di un avvenimento sportivo**
24 — **Magazine**
2 — **Buona notte con...**

Telestar
14 — **Cover up**, telefilm
15 — **Telefilm**
18 — **Amichevolmente con noi**
18,30 **I giorni di Bryan**, telefilm
19,20 **mangiate le margherite**, telefilm
20 — **Speciale Tg 5**
20,30 **L'affare Goshenko**, film
22,15 **Il giramondo**, rubrica
23,30 **Playboy dream**, show
24 — **Programmi stop**

17 — **Sanremo show**, varietà zionale
19,30 **TgA 7 giorni**, quotidiano d'informazione
23 — **Programmi**

Telecupole
Canta Italia,
11,10 **Diagnosi**, rubrica
12,45 **Cinquestelle al cinema**
13 — **Tg4 Settegiorni**
13,30 **Obiettivo agricoltura**
14 — **Speciale musica**
17 — **Video Top**
20,30 **Sul filo del rasoio**, film
24 — **Le auto della settimana**
2 — **Tg4 ultime notizie**

Tv Arcobaleno
7 — **Junior Tv**, programma contenitore per ragazzi
11 — **Nella vecchia fattoria**
13,15 **Okey motori**, settimanale
14,30 **Junior tv**, programma contenitore per ragazzi
19 — **Match music**, rubrica
20,30 **Nella vecchia fattoria**, spettacolo di varietà
23,30 **Tga, i fatti della settimana**
Match music, rubrica

Euro Mixer Tv
14 —
16 — **Un affare con Euromixer**
17 — **Appuntamento con i mobili** rubrica
18,45 **F.B.I.**, telefilm
19,45 **Panorama Liguria**
20,15 **I miei quartieri**
20,30 **notte** telefilm
23 — **Fai un affare con...**
0,45 **Programmazione notturna**

Retemia
6 — **Piacere di conoscervi**
11,35 **Andiamo al cinema**
14,30 **Tv donna**, rotocalco
18,15 **Andiamo al cinema**
20,10 **Primo piano**
20,35 **Aiuttomare**, settimanale sportivo di Ort Shore
— **Primo piano**
22,10 **La televisione della gente**
22,45 **Con simpatia...** rubrica
1,30 **Notturno per l'Italia**

Eventuali errori e variazioni nei programmi sono causati dalla non tempestiva comunicazione da parte delle emittenti.

GENOVA E IMPERIA

Teatro Stabile - Teatro della Corte: Io di Eugène Labiche e Edouard Martin. Or.: 16. Lire 40.000/28.000
Teatro - Sala Duse: ...E fuori di Enzo Salerno. Or.: 16. Lire 40.000/28.000
Genovese: La strana coppia. Gaspare & Zuzzurro. Or.: 16 Lire 40/30.000.
Politeama della Tosse - Sala Aldo Trionfo: Oggi riposo. Da domani recital di Lella Costa. Or.: 20,45. Lire 28.000/18.000 secondo settore
Teatro della Tosse - Sala Campana: Oggi riposo. Da domani Carta diva. Or.: 20,45. Lire 24.000/18.000
Teatro della Tosse - Agorà: Oggi riposo. domani Il caffè del signor Proust. Or.: 22,15. Lire 18.000/15.000
Teatro Garage - Sala Diana: Trumanswing. swing dalla macelleria. Or.: 17. L. 20.000/16.000

CINEMA

Ariston 1: Dead man walking - Condannato a morte
Ariston 2: Sabrina
Augustus: Get Shorty
Corallo 1: Via da Las Vegas
Corallo 2: Two much
Gratticielo: Jumanji
Lux: Uomini senza donne
Odeon: Pensieri pericolosi
Olimpia: Vite strozzate
Orfeo: La dea dell'amore
Palazzo: Mr Holland's Opus
Rita: A casa per le
Universale 1: Silenzio si nasce
Universale 2: Dracula morto e contento
Universale 3: Ragione e sentimento
Verdi: Strange days
Luci rosse: Abo, Aldone, Centrale 1 e 2, Chiabrera, Cristallo, Dionisio, Eldorado, Smeraldo
Centrale: Desperado
Dante: Two much
Imperia: Silenzio si nasce
Ariston: Silenzio si nasce
Ariston RR: Ragione e sentimento
Ariston Roof Sala 1: Dead man walking
Ariston Roof Sala 2: Get Shorty
Ariston Roof Sala 3: Uomini senza donne
Sanremese: A casa per le vacanze
Centrale: Via da Las Vegas
Orfeo: Dracula morto e contento
Tabarin: Jumanji

L'Atelier della Sposa. Inconfondibile.

L'ATELIER DELLA SPOSA

L'Atelier della Sposa. Unica sede a Genola (Cn). Per ulteriori informazioni telefonare al numero (0172) 68465

Finale Angloitaliano [redacted] Wembley

Genoa a Londra e [redacted] «diretta» tv

Il bomber Montella, [redacted] pure a mezzo servizio, sarà primattore anche a Wembley

GENOVA. E' arrivato [redacted] gran giorno di Wembley, fortemente voluto dai giocatori rossoblù. Sono stati gli unici a prendere sul serio fin dall'inizio questo Torneo Angloitaliano, gli unici a schierarsi sempre nella forma[redacted] titolare, senza i «Primavera». E' quindi giusto che siano loro, [redacted], a contendere il trofeo al Port Vale. Anche gli inglesi però hanno preso sul [redacted] questa finale: giocare a Wembley capita una volta nella vita. E saranno almeno diecimila i tifosi che da Stoke-on-Trent caleranno [redacted] Londra per sostenere i loro beniamini. Il Port Vale adotta un classico 4-4-2 all'inglese, tut[redacted] «kick and run», palla lunga e pedalare: è una squadra fisica ed aggressiva, ma tecnicamente inferiore al Genoa.

Ieri mattina il Genoa ha sostenuto la seduta di rifinitura ad Highbury, il famoso stadio dell'Arsenal. Salvemini scioglierà solo pochi minuti prima della partita gli ultimi dubbi: i ballottaggi [redacted] Onorati-Van't Schip e Torrente-Galante, con i primi leggermente favoriti. Quasi certamente, però, gli esclusi trove[redacted] posto nella ripresa, come Pagliarini, che dovrà rimpiazza[redacted] Montella ancora a mezzo servizio. Delli Carri dovrebbe giocare dal primo minuto [redacted] a centrocampo, a destra, Magoni agirà più esternamente rispetto [redacted] Ruotolo.

La partita è importante. Il Genoa, vincendo il trofeo, acquisterebbe fiducia e morale per l'ultima parte del campionato. Una fiammella di speranza, infatti, [redacted] sempre accesa: «Dobbiamo crederci - ha detto Salvemini - perché questa squadra sta crescendo. Ci sono ancora 36 punti a disposizione, basta infilare un filotto di risultati per tirarsi su. Non dico che possiamo vincere il campionato, ma il quarto posto, [redacted] esempio, non [redacted] ancora perduto».

Tutto comunque passa dal Port Vale. «Un [redacted] scorbutico - è il parere di Salvemini - perché gli inglesi quando giocano in casa, figurarsi a Wembley, [redacted] trasformano. Cercheranno di buttarla sul piano fisico, noi dovremo farci rispettare». La probabile formazione (5-3-2): Pastine; Magoni, Torrente; Cavallo, Delli Carri, Nicola; Ruotolo, Bortolazzi, Onorati, Montella, Nappi.

Sono circa 500 i tifosi rossoblù a Londra. Tra gli altri, invitato dalla società, Cosimo Spagnolo, padre di Vincenzo, il tifoso ucciso il 29 gennaio di due anni fa prima di Genoa-Milan. Quelli rimasti [redacted] casa potranno vedere la partita [redacted] diretta tv, su Rai Tre. Una curiosità: il sindaco di Albissola Marina, tramite il Genoa, farà avere a quello di Stoke-on-Trent un omaggio in ceramica con l'obiettivo di av[redacted]are rapporti di collaborazione [redacted] amicizia fra le due località [redacted] tutto il mondo per la lavorazione delle ceramiche.

Damiano Basso

Il via alle 10,30: si gareggia sui dodici chilometri di un circuito cittadino

Albisola, la grande marcia

Didoni e Perricelli, grandi protagonisti ai campionati mondiali dell'anno scorso, sono al centro dell'avvenimento. In programma anche molte competizioni riservate ai giovani

ALBISOLA SUPERIORE. Michele Didoni [redacted] Giovanni Perricelli saranno le «grandi firme» della seconda edizione del Trofeo Città di Albisola Superiore, organizzato dall'Alba Docilia [redacted] già diventato [redacted] «classica» del calendario nazionale.

I due marciatori, che hanno studiato nei minimi particolari la tabella di avvicinamento [redacted] Giochi Olimpici di Atlanta del prossimo luglio, saranno dunque al centro dell'attenzione per il pubblico che seguirà l'evento, su un percorso cittadino [redacted] un chilometro e mezzo.

Ma la manifestazione odierna non sarà caratterizzata soltanto dalla prova dei big che prenderanno il [redacted] alle 10,30, impegnati sulla distanza dei dodici chilometri. [redacted] palio infatti c'è anche l'assegnazione del titolo individuale regionale Fidal, per tutte le categorie. Prima [redacted] Didoni e Perricelli dunque (ed [redacted] campo femminile, [redacted] extremis, dovrebbe arri[redacted] anche l'azzurra Annarita Sidoti) spazio [redacted] settori giovani[redacted]: [redacted] ritrovo è fissato alle 8,30 alla Società di mutuo soccorso di Albisola Capo, in via IV Novembre.

Alle 9,15 aprirà le danze la categoria «Ragazzi» (qui, come per tutti i settori baby il circuito è stato ridotto ad un solo chilometro) [redacted] gara articolata sui due chilometri. Cadetti ed Allievi (via alle 9,30) saranno impegnati sui cinque chilometri. L'attenzione qui sarà rivolta principalmente su Ilaria Rossi, che proprio domenica ha ottenuto un brillante secondo posto ai Campionati italiani di categoria, mettendo in eviden[redacted] tutte le sue doti tecniche.

Poi la gara dei «big», seguita anche dai preparatori atletici della Nazionale: Didoni e Perricelli, dopo le splendide imprese ai Mondiali '95, sono tra i favoriti per le Olimpiadi, nelle quali però si dovrà fare i [redacted] con un'umidità record che potrebbe portare a casi di disidratazione. Numerosi i premi: accanto a quelli «tradizionali» meritano un cenno gli oggetti-ricordo, [redacted]stribuiti a tutti i partecipanti, destinati a mettere in risalto l'artigianato e la [redacted]mica della cittadina. Dopo la prova di oggi l'Alba Docilia sarà nuovamente sugli scudi il 31 marzo con [redacted] Meeting di Apertura in programma alla «Massa», e che darà il via alla lunga [redacted] impor[redacted] stagione all'aperto. [g. o.]

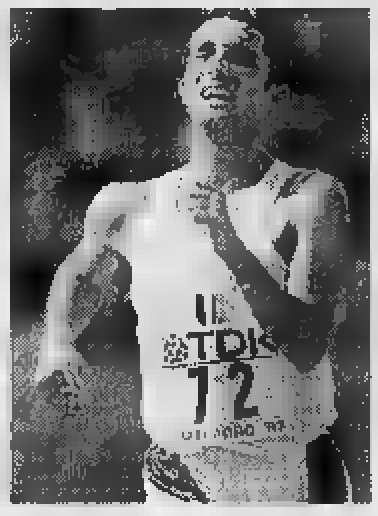

Michele Didoni è campione del mondo

[redacted]

Il favorito è Brignone

Sono quasi 200 i partecipanti, provenienti da numerose regioni, alla prima Maratonina del Centa in programma stamani con partenza alle 9,20 (ritrovo alle 8 al bar Matteotti, sito davanti alla stazione ferroviaria). La gara, che si snoderà sul classico percorso dei 21 chilometri e 97 metri, è organizzata dal Run Finale in collaborazione [redacted] il Comune e La Stampa, che [redacted] giorni scorsi ha pubblicato [redacted] tagliando per la partecipazione alla «non competitiva» sui nove chilometri che prenderà il via alle 9,30, dieci minuti dopo la Maratonina. Anche per questa gara, numerose le iscrizioni pervenute agli organizzatori. Tornando alla Maratonina, riflettori soprattutto sul ligure Valerio Brignone, da un paio di anni nelle file del Cus Torino. La gara, per la quale sono stati messi a disposizione ricchi premi, percorrerà le vie principali della città, attraversando anche il nuovo ponte inaugurato il [redacted] dicembre. [g. o.]

Nuoto, oggi partono i tricolori giovanili

«Italiani» a Imperia i liguri all'assalto

IMPERIA. Prendono [redacted] via oggi i Campionati italiani giovanili «invernali» di nuoto, che per sei giorni terranno impegnati nella piscina comunale di Imperia oltre mille atleti, tesserati per 224 società.

Il programma prevede una nutrita serie di gare, per tre giorni, fino al 19 marzo, riservate alle femmine, e per tre giorni ai maschi.

Stamane, alle 9,15 [redacted] comincerà con i 50 stile libero, classe '83, dove [redacted] protagonista la savonese Sara Martino. Seguiranno le classi '82, con la sanremese Francesca Cicala, '81, '80 e Cadetti. Alle 10 scenderanno in vasca i [redacted] misti, e meriterà particolare attenzione la prestazione di Gea Vanara (Amatori Savona), accreditata tra le favorite nella classe 1981, mentre tra i Cadetti potrebbe ben figurare un'altra savonese, cioè Lucia Tonda.

Nel pomeriggio le gare inizieranno alle 16,45, con i 200 stile libero, dove, nella classe '83, sarà impegnata anche la savo[redacted] Sara Martino. Particolarmente interessante la batteria della prima serie classe '82, con ben tre liguri in vasca. [redacted] tratta di Ambra Arcangeli (Riviera Nuoto Sanremo), Valentina Ghione (Amatori Nuoto) e Michela Comino (Ponente Ligure), mentre nella classe '81 sarà impegnata la savonese Elena Stopiglia. Alle 17,55 si sfideranno invece le specialiste dei 200 dor[redacted] e nella classe 1981 gli appassionati potranno assistere a una grande sfida tra la savonese Gea Vanara e la monzese Elisa Porta. La prima giornata di gare si concluderà con i 100 farfalla, che inizieranno alle 18,50.

Tra i tanti liguri presenti, mancano gli imperiesi. Dice in proposito il presidente della Rari nantes Isuardi, Silvio Todiere: «Negli ultimi anni abbia[redacted] ricostituito da zero [redacted] settore giovanile [redacted] quindi [redacted] siamo trovati un po' in ritardo rispetto ad altre società liguri. Abbia[redacted] però un vivaio numeroso, che sta ottenendo risultati eccellenti a livello regionale, con la formazione Esordienti allenata da Franco Brioglio, e quindi contiamo già dall'anno pros[redacted] di poter schierare i nostri elementi migliori ai Campionati italiani». [l. a.]

La gara è sui 42 km

«[redacted] Fondo» [redacted] gli [redacted] [redacted]

LAIGUEGLIA. Ancora [redacted] importante appuntamento per gli appassionati di mountain-bike. Stamani, sotto l'egida dell'Uc Laigueglia (e in primis dell'ex corridore professionista Bruno Zanoni) [redacted] in programma la Gran Fondo [redacted] un percorso, duro [redacted] selettivo, di [redacted] chilometri. La gara, che parte dalla via Aurelia alle 10, ha al via oltre [redacted] corridori. Accanto a coloro che partecipano per puro spirito sportivo, le «grandi firme» guidate da Claudio Vandelli e Mario Noris che [redacted] un ottimo curriculum a livello internazionale. Accanto [redacted] loro Stefano Giuliani, astro nascente della bike. La [redacted] si snoderà principalmente sull'Aurelia, prevedendo però, specie ad Andora, [redacted] deviazioni nell'entroterra. Ricchi come di consueto i premi, divisi per categoria. Dice Zanoni: «Con questa gara cala [redacted] sipario su un [redacted] di manifestazione che han fatto della Riviera il covo del cicli[redacted]. [redacted] oltre al fatto sportivo, [redacted] bisogna dimenticare che tutte queste presenze sono state un vero tonico per il turismo, [redacted] un periodo di 'magra'». [g. o.]

Campionato boccette

Cin [redacted] Borghetto di [redacted] solo in [redacted] alla [redacted]

Così il torneo interprovinciale dopo la quint'ultima serata.

Serie A: Haiti-Lorenzo 2-4; Carla-Berfi's 4-2; Cavalluccio-Boboba 5-1; Boccia-Pontevecc. 3-3; Cin Cin-Lady 5-1; rip. Dlf Ilda. Cl.: Cin Cin p. 59; Lorenzo [redacted] Carla [redacted]; Boccia 55; Cavall. 50; Ilda 48; Pontev. 47; Haiti [redacted] Berfi's 46; Lady [redacted]7; Boboba 36.

B1: Ariston I-Cin Cin II 3-3; Bar De Nei-Giardini I 1-5; Como-Cavalluccio 1-5; Italia II-Circolo II 1-5; Garden II-Roma I 3-3; Odissea-Haiti 2-4. Cl.: Cavall. 75; Ariston I 73; Cin Cin II 69; Como [redacted]; Giardini I 61; Roma I 54; Odissea 53; Haiti 50; Garden II 48; Circolo II 46; Italia II 27; B. Nei 26.

B2: Circolo I-Cin Cin I 2-4; Lady-Garden I 1-5; Pont.-Italia I 2-4; Berfi's-Ariston 4-2; Giar. II-Carla 4-2; Sanremo-Moneta 2-4. Cl.: Moneta 74; Garden I 67; Giardini II 66; Arist. II e C. Cin I 63; Italia I 60; Carla 55; Pontev. 49; Circ. 44; Sanremo 40; Lady 38; Berfi's 29.

B3: II Usl II-Polisp. 4-2; Agoms-Quiliano 4-2; S. Isid. I-Italia I 3-3; [redacted]. Genesio I-Dlf Ilda 4-2; Lorenzo-Merlo 6-0; B. Bull-Arci 6-0. Cl.: S. Isidoro 78; Dlf Ilda 70; Agoms e II Usl II 64; Arci 56; Lorenzo 54; B. Bull 53; Polisp. [redacted] 48; Quiliano 47; Italia 46; S. Genesio I 44; Merlo 25.

B4: Dlf Maura-B. Bull II 2-4; Sport Sv-Boccia 2-4; Roma II-S. Genesio II 2-4; Italia II-II Usl I 3-3; Zinolese-Splendor 3-3; Polisp. I-Sport F. 2-4. Cl.: Italia II 69; Sport F. e Boccia 68; Zinolese e [redacted] Bull 66; II Usl II 59; Splendor 58; Polis. 55; S. Genesio II 47; Sport Sv 34; Dlf Maura 33; Roma II 26. [g. o.]

BISTAGNO (AL)
S.S. ACQUI TERME - SAVONA
TEL. 0144-79121
VI INVITIAMO A VISITARCI

IL MOBILE NEL TEMPO

APERTO TUTTO IL GIORNO LA **DOMENICA**
CHIUSO IL LUNEDI'

Tisettanta HALIFAX Desna
FLEXFORM AXIL
minotti italia & c. Effeti
MISSONI proserpio
SCAVOLINI FABER MOBILI GRATTAROLA Una lunga storia di mobili
prismo MARCHETTI

VANTAGGIOSE OFFERTE SU AMBIENTI PRESENTI ALL'INTERNO DELLA MOSTRA

di CASTELLO BELGIOIOSO
ENTE FIERE DEI CASTELLI DI BELGIOIOSO E SARTIRANA

Antiquariato
XII MOSTRA MERCATO

9-24 Marzo 1996

Orari feriali: dalle 15.00 alle 20.00
giovedì: dalle 15.00 alle 23.00
sabato e domenica: dalle 10.00 alle 20.00

COMUNE DI BELGIOIOSO
PROVINCIA DI PAVIA
BANCA REGIONALE EUROPEA

Al Bacigalupo delicato derby con la Sestrese

Savona, 3 punti oggi o addio ai play-off

Il Vado si gioca la stagione

In Promozione l'ora della verità
Eccellenza, l'Albenga a Sanremo

Lo «sciopero» della A dovrebbe far felici i cassieri del calcio minore, una volta tanto agli onori della cronaca. Particolarmente contento quello di Argentina-Vado, match di spicco non solo della Promozione, ma dell'intera domenica nostrana. L'incontro, a 7 turni dalla conclusione, è un autentico spareggio, considerato che entrambe le squadre sono appaiate in vetta (insieme al Finale) a quota 43 punti.

Le due squadre si presentano al completo e con il ricordo del rocambolesco pareggio (3-3) maturato al «Chittolina». Nel girone di ritorno il team di Panizza ha incamerato 14 punti (4 vittorie, 2 pareggi) restando all'asciutto con Finale e Molassana. L'Argentina, per contro, ha collezionato 5 pareggi, due vittorie e un solo stop, provocato dal Cisano. Impossibile comunque sbilanciarsi in una partita che sarà giocata con grande prudenza dalle due squadre.

A ben vedere dunque la nona di ritorno potrebbe portare in trionfo il Finale. Lo splendido team di Fulvio Piovano, dopo il colpo grosso del «Chittolina», ha il morale a mille e farà bene a non sottovalutare un Arenzano che è a un passo dai quartieri alti. Piovano inoltre dovrà rinunciare all'apporto di Vona, squalificato. Pietra-Cisano, altro derby della giornata, passa così in secondo piano, forse ingiustamente, considerato che le due squadre (soprattutto quella di Rolando, privo dello squalificato Bertola) hanno disputato un torneo di prima qualità.

Ben poco da dire ha l'Eccellenza: l'Albenga cercherà di limitare i danni sul campo della Sanremese (5) punti di differenza tra le due compagini...) mentre la Cairese prova ancora una volta a guarire dal «mal di Vesima» contro la Pegliese, anche se Orcino deve rinunciare a Pensiero, Buttiglieri e Baccino. La Loanesi infine riceve la Samm, in un match tra squadre che non hanno più nulla da chiedere al torneo. [g. o.]

SAVONA. Arriva il derby con la Sestrese in programma al «Bacigalupo» (inizio ore 15, arbitro Bifulco di Roma) e il Savona ha un solo obiettivo, contro i pericolanti verdestellati di Ghilino: la vittoria. Le speranze e i timori sono visibili sul volto di Flavio Ferraro. Il tecnico dei biancoblù recupera in difesa Di Capita e Lazzaretti (che non avevano partecipato alla trasferta di Pisa in quanto squalificati), ma perde in attacco Roberto Verdicchio. Così assegna la maglia numero 9 a Matteo Riolfo, che darà il suo apporto nel reparto offensivo assieme a Codice, mentre nel ruolo dello squalificato Verdicchio giocherà Sole.

La formazione è fatta. Ferraro l'ha già vista all'opera nell'amichevole giocata giovedì al «Bacigalupo» contro l'Arenzano. L'unico dubbio era a chi affidare la maglia numero 9. Tra Riolfo e Corallo. Alla fine dunque l'ha spuntata Riolfo. Eccola dunque, la squadra anti-Sestrese: Viviani; Bocchi, Lazzaretti; Di Capita, Shravati, Panucci; Codice, Chicchiarelli, Riolfo, Valentino, Sole. In panchina siederanno il portiere di riserva Nardulli, poi Casaccia, Rebagliati, Tino e Corallo.

Prima dell'inizio del derby, Gian Luca Bocchi e Giusy Valentino riceveranno una targa da «Riviera Notte» per aver superato le cento partite con la maglia biancoblù. Sulla partita, Ferraro dice: «Dobbiamo vincere ad ogni costo, non mi importa come. La sfida con la Sestrese è già un'ultima spiaggia per cercare di restare in corsa per quei playoff che ci consentirebbero di partecipare agli spareggi per un eventuale posto in C2».

L'allenatore avverte i suoi: «Non sarà facile. Troveremo una Sestrese diversa da quella incontrata all'andata. Ghilino ha recuperato Pennone e ha in Gagliardi e Balboni due grossi punti di riferimento. Mi spiace per loro, ma contro i 'cugini' vogliono i tre punti, per la classifica ed anche per il morale». All'andata sul campo di Borzoli il Savona si impose con un sonante 4-1, grazie alle reti messe a segno da Di Capita e Codice, e alla doppietta di Cattardico. Ma ora, come ha già fatto notare, Ferraro le cose saranno diverse. Gli ospiti sono galvanizzati dall'importante successo sul Pontedecimo, e scenderanno in campo per centrare almeno il pareggio. Il Savona anche stavolta è avvisato.

Roberto Pizzorno

Giusy Valentino riceverà oggi, con Bocchi, la targa per le 100 partite nel Savona

CALCIO BABY

Giovanissimi, 7 savonesi vanno in rappresentativa

ENTRANO nella fase conclusiva i campionati riservati ai baby. Ieri il «sabato all'inglese» ha visto protagonisti Giovanissimi ed Esordienti provinciali. Tutto questo mentre diverse società stanno allestendo i tradizionali tornei pasquali.

GIOVANISSIMI

Finale batte Loanesi

Una delle sfide più interessanti era Finale A-Loanesi, che ha fatto infine registrare la vittoria dei padroni di casa per 2-0. Il Millesimo invece ha avuto ragione dell'Olimpia Carcare (2-0) mentre la Speranza, con un gol di Ruocco, ha battuto l'Aurora Cairo. Intanto è stata convocata la rappresentativa regionale, che mercoledì giocherà un incontro con i pari età della Sampdoria. I savonesi convocati sono Petrucci (Aurora Cairo), Di Giosia (Cairese), Borrello (Loanesi), Giancola, Guiddo e Santanelli (Savona) e Delfino (Vado).

Bene D'Aleo e Ferraro

Nel primo girone l'Alassio ha dimostrato tutta la sua forza passando d'autorità sul campo della San Filippo A (3-0). Sempre in questo raggruppamento la Loanesi B ha superato, seppur di misura (2-1) il San Bernardino. Per i rossoblù le reti sono state realizzate da Picasso e Angelucci, mentre per gli ospiti è stato Salinjovic ad andare in gol. La giornata registra anche l'affermazione (5-0) del Soccorso sulla San Filippo B. La squadra di Ferrigno, ancora una volta, ha dominato grazie alla sua splendida coppia d'attacco, formata da Pietro D'Aleo e Alessio Ferraro, ieri autori entrambi di una doppietta. Il gol restante è stato di Cervetto. Il Vado B, contro la Nolese, è stato ancor più spietato, vincendo il confronto per 7-0: grandi protagonisti della gara sono stati Masoni e Baiardo, entrambi autori di una doppietta, mentre gli altri gol sono stati realizzati da Tinni, Guastamacchia e Brinesso. Il Finale, nel girone B, è passato sul campo del Cisano (3-2) al termine di una gara quanto mai combattuta, mentre nell'ultimo raggruppamento, la Cairese A ha battuto (4-2) lo Speranza A. Per i padroni grande protagonista è stato Oliveri, autore di una tripletta e Leone mentre i gol ospiti sono di De Benedetti e Meli. Infine il Varazze B ha piegato di misura il Millesimo (1-0).

PULCINI

Un pari con 10 gol

Molte le partite rinviate per il maltempo dei giorni scorsi. Tra i risultati delle gare che si sono potute disputare, da segnalare soprattutto lo spettacolare pareggio tra Città di Finale e Andora, terminato 5-5, e il successo del Legino (2-0) sull'Aurora.

Marianna Novaro
Guglielmo Olivero

«Gare falsate, club come il Savona dovrebbero essere aiutati a coprire la piscina»

A Savona i lamenti di De Crescenzo

Posillipo: il tecnico contro la pallanuoto all'aperto

A1

CLASSIFICA

SQUADRE	P	PARTITE V	N	P	RETI F	S	Diff.
PESCARA	40	19	2	2	316	[illegible]	+90
FLORENTIA	40	19	2	2	286	207	+79
POSILLIPO	39	19	1	2	259	194	+65
ROMA	38	16	6	1	331	220	+111
SAVONA	31	15	1	7	263	235	+28
RECCO	[illegible]	10	2	11	240	228	+12
PAGUROS	19	7	5	11	241	250	-9
CATANIA	17	6	5	11	219	234	-15
COMO	17	[illegible]	1	14	224	242	-18
[illegible]	16	7	[illegible]	14	213	247	-34
BRESCIA	14	5	4	14	216	267	-51
ANZIO	14	[illegible]	4	14	212	283	-71
BOGLIASCO	11	4	[illegible]	16	234	289	-55
MODENA	2	0	2	21	195	318	-123

RISULTATI
Decima giornata di [illegible]

CATANIA - ANZIO	12-12
RECCO - BOGLIASCO	9-9
FLORENTIA - COMO	16-12
BRESCIA - MODENA	7-7
ORTIGIA - PAGUROS	12-11
SAVONA - POSILLIPO (giocata venerdì)	10-11
PESCARA - ROMA	9-9

Prossimo turno
Undicesima giornata di ritorno (sabato 23 marzo ore 17,30)

ANZIO - BOGLIASCO
POSILLIPO - FLORENTIA
RECCO - CATANIA
SAVONA - BRESCIA
COMO - MODENA
PAGUROS - PESCARA (rinviata a mercoledì 27)
ROMA - ORTIGIA (rinviata a mercoledì 27)

Catania e Posillipo una gara in meno

SAVONA. La partita col Posillipo, nonostante la sconfitta di misura, ha lasciato il sorriso a tutti per l'intensità del gioco espresso dai ragazzi di Mistrangelo. L'unico ad esser rammaricato, anche ha vinto e conquistato la prima posizione, è l'allenatore partenopeo Paolo De Crescenzo: «Rischiamo di buttar via tutto il nostro lavoro. Non è possibile continuare a giocare in impianti aperti, e in condizioni come quelle di Savona».

De Crescenzo punta il dito sulle condizioni climatiche: freddo e vento, che in alcuni momenti impediva addirittura i passaggi. «A Catania abbiamo giocato in condizioni anche peggiori. Ma si sono ammalati molti giocatori e siamo stati eliminati dalla Coppa Campioni – prosegue il tecnico napoletano - E' ora di dire basta visto che c'è una normativa dell'88 che dice in modo chiaro che le formazioni senza impianto non possono prender parte alla A1. Facciamola rispettare, e per chi deve coprire il proprio impianto stanziamo dei fondi per farlo per il bene della pallanuoto». Sul fronte savonese sono pienamente daccordo su questo di[illegible] e sperano che la copertura possa essere fatta in tempi brevi visto che anche il Comune ha già messo a bilancio due miliardi per eseguire l'opera.

Tornando alla pallanuoto giocata, nella settimana di Pasqua è in programma ad Antibes - in Francia - l'«Otto Nazioni» al quale prende parte anche l'Italia coi tre savonesi Petronelli, Angelini e Ghibellini. La manifestazione si svolgerà dal 3 al 7 aprile. L'Italia di Rudic, che a Atlanta dovrà difendere l'oro di Barcellona, è stata inserita nel girone B con Stati Uniti, Slovacchia e Francia. Nel gruppo A ci sarà un'altro biancorosso, Bogdan Giambasu, che con la Romania dovrà vedersela con Russia, Germania e Canada. Le semifinali saranno giocate sabato 6, mentre il giorno di Pasqua ci sarà il gran finale: sfida decisiva alle 16,15. Un buon banco prova in vista delle Olimpiadi. [m. no.]

ipercoop SAVONA
Corso Ricci
SAVONA

Anche

LUNEDI' 18 MARZO
SIAMO APERTI

dalle ore 14.00 alle ore 21.00

VISITATECI

DELLA DOMENICA

CALCIO

I dilettanti

Campionato nazionale (ore 15): Aosta-Viareggio; Asti-Pisa; Camaiore-Castelnuovo; Colligiana-Nizza; Moncalieri-Châtillon; Pinerolo-Poggibonsi; Pontedecimo-Biellese; Savona-Sestrese; Torrelaghese-Saluzzo. Classifica: Pisa p. 54; Aosta 51; Biellese 50; Colligiana 45; Poggibonsi 41; Pinerolo 40; Castelnuovo e Savona 39; Viareggio, Camaiore e Moncalieri 37; Sestrese 21; Pontedecimo e Châtillon 30; Asti 29; Torrelaghese e Saluzzo 26; Nizza Millefonti 16.

Eccellenza (15): Cairese-Pegliese; Rapallo-Ventimiglia; Sanremese-Albenga; Loanesi-S. Francesco-Samm; Ceparana-Migliarinese; Imperia-Sampierdarenese; Busalla-Folbas; Entella-Lavagnese. Classifica: Sanremese p. 61; Imperia 48; Migliarinese 41; Folbas 37; Loanesi e Entella 35; Cairese e Sammargheritese 28; Ceparana 27; Sampierdarenese 25; Pegliese 24; Ventimiglia e Lavagnese 23; Rapallo e Busalla 21; Albenga 10.

Promozione (15): Pietra Ligure-Cisano; Coalma-Olimpic Campoligure (Ferando); S. Olcese-Nuova Audace Campomorone; Rivarolese-Ospedaletti; Molassana-Carlin's Boys (Cà de Rissi); Argentina-Vado; Finale Ligure-Arenzano. Classifica: Finale, Vado e Argentina p. 43; Cisano 37; Pietra Ligure 36; Arenzano 33; Molassana 32; Coalma 31; Rivarolese 29; Audace 26; Praese 23; S. Olcese e Olimpic 21; Carlin's Boys 13.

Prima categoria girone A (15): S. Ampelio Bordighera-Poggese Ceriana; Mallare-Borgio Verezzi; Zinola-Pietrabruna (Levratto 10,30); Quiliano-Bragno; Bordighera-Millesimo; Alassio Auxilium-Vallecrosia; S. Stefano-Altarese; Dianese-S. Bartolomeo Cervo. Classifica: S. Bartolomeo p. 49; Bragno 46; Pietrabruna 45; Zinola 43; Vallecrosia 36; Altarese 35; Borgio 29; S. Stefano 26; Poggese 25; Dianese 24; S. Ampelio 23; Alassio 22; Quiliano 20; Bordighera 18; Millesimo 14; Mallare 13. **Girone C:** Varazze-Biga.

Seconda categoria girone A (15): Camporosso-Borghetto; Riviera dei Fiori-Pontedassio; Colle-Magliolo; S. Filippo Neri-Priamar (Riva); Dolcedo-Taggese; S. Lorenzo-S. Cecilia; Andora-Pontelungo. Classifica: Taggese p. 40; Camporosso 34; S. Cecilia 33; Pontedassio 31; S. Lorenzo 29; Magliolo, Andora e Dolcedo 26; Celle 25; Borghetto 24; Pontelungo 21; S. Filippo 19; Riviera 17; Priamar 16. **Girone B:** Portovado-Sassello (Dagnino); Albisola-Speranza; Sciarborasca-Calizzano (Cogoleto 10,30); Rocchettese-Legino; Cameranese-Sabazia; Spotornese-Veloce; S. Nazario-Cengio (10,30). Classifica: Portovado p. 53; Sassello 39; Cengio e Spotornese 37; Speranza 31; Legino 29; Cameranese, Albisola, Calizzano e Rocchettese 23; Veloce 22; Sciarborasca 20; S. Nazario 18; Sabazia 6.

Terza categoria Savona (15): Bardineto-Valleggia; Calice-Aurora Cairo; Letimbro-Pallare; Murialdo-Carcarese; Piana Crixia-Luceto; Pontevecchio-Cosseria; Rocchetta di Cengio-Dego. Classifica: Carcarese p. 34; Valleggia 33; Pontevecchio 31; Cosseria 30; Aurora 29; Dego 28; Bardineto 21; Letimbro, Luceto e Calice 19; Pallare e Murialdo; Piana 10; Rocchetta di Cengio.

Terza categoria Imperia-Albenga (15): Laigueglia-Garlenda; Leca-Garlenda; Costarainera-Cerianese; Sanremo 70-Badalucchese; S. Biagio-Villanovese; Riva Ligure-Alassio Sport club. Classifica: Laigueglia p. 46; Sanremo 39; Costarainera 37; S. Biagio 33; Garlenda 32; Villanovese 29; Cerianese 28; Leca 23; Riva 16; Badalucchese 13; Alassio Sport Club 11; Balestrino Toirano 10.

Gran Fondo

Laigueglia [illegible] 10: partenza Gran Fondo di 42 km, gara nazionale dell'Uc Laigueglia

Serie C

Savona, Bocciofila Savonese campi di via Firenze ore 9: Coppa Città di Savona

Maratonina e marcia

Albenga ore 9,30: partenza prima «Maratonina del Centa».

Albisola Superiore campo la Massa ore 9,30: partenza 2° trofeo nazionale di marcia «Città di Albisola».

LA STAMPA & PUBLIKOMPASS
PUBBLICITÀ CHE VALE

Fingerma Finanzia la vostra Audi A4 Avant. Numero Verde 1678 53049. Audi A4 Avant 1.8*: 1781cc. 92kW/125CV 201km/h - Audi A4 Avant 1.8 Turbo*: 1781cc. 110kW/150CV 218km/h - Audi A4 Avant 1.9 TDI: 1896cc. 81kW/110CV 192km/h - *Fornibile anche con trazione integrale quattro®

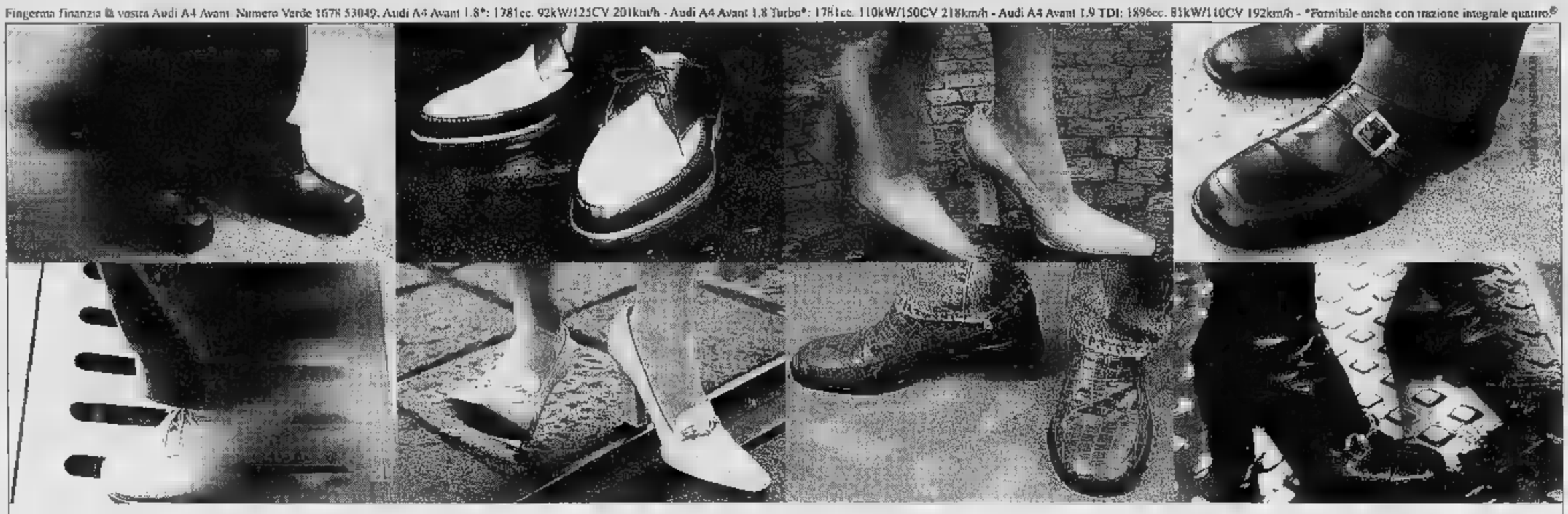

Ci muoviamo tutti nello stesso modo.

Ma poi, qualcuno, se ne va per la sua strada.
Nuova Audi A4 Avant.

Venite a provarla il 16 e 17 marzo presso i Concessionari Audi.

Audi
All'avanguardia della tecnica

Fingerma finanzia la vostra Audi A4 Avant. Audi A4 Avant1.8*: 1781cc 92 kW/125 CV 201 km/h - **Audi A4 Avant 1.8 Turbo*:** 1781cc 110 kW/150 CV 218 km/h- **Audi A4 Avant 1.9 TDI:** 1896cc 81 kW/110 CV 192 km/h.
***Disponibile anche con trazione integrale quattro*.**

Il 16 e 17 Marzo
la settimana finisce in bellezza.

Nuova Audi A4 Avant.

Audi
All'avanguardia della tecnica

selecar 2

NOVARA
Via E. Mattei, 50 (Dir.-Vend.) Tel. 0321/450.010
(Off.) Tel. 0321/459.910 - (Ric.) Tel. 0321/450.410
Via Giulino, 2 - ang. C.so della Vittoria
(Esp.-Vend.) Tel. 0321/476.506
[illegible]

DALLONI [illegible] & C. s.n.c.
GALLIATE • Via Ticino, 121 • 0321/807.962 - 806.714

OSSOLANA AUTOMOBILI

DOMODOSSOLA
CREVOLADOSSOLA
Tel. 0324/238.783 - 238.774 - 238.776
(Off.-Ric.) Tel. 0324/238.780
Fax 0324/[illegible]

AutoArona

ARONA
Via Monte Bianco, 5
(Esp.-Vend.) Tel. 0322/242.088
Fax 0322/48.233
[illegible]

AUTOCALVI s.n.c.
[illegible] • Via Tre Cascine, 1/A • 0323/863.680 - 862.254

GARAGE [illegible] di DE [illegible] E.
OLEGGIO • Via Gallarate, 112 Fraz. S. Gaudenzio • 0321/93.541

ITALAUTO di ZANOTTI A.
[illegible] • Via San F. d'Assisi, [illegible] • (Off.) 0321/626.184
C.so della Vittoria, [illegible] • (Vend.) 0321/392.756

QUARTIERI RINALDO
[illegible] • Via Verra, 68 • 0321/74.319

[illegible] FERNANDO
[illegible] • [illegible] A. Volta, 40/A • 0163/418.193

GARAGE SEMPIONE [illegible] MANFREDINI A.
[illegible] • [illegible] V. Veneto, [illegible] • 0323/837.157

GILARDETTI MARIO
[illegible] • Via Sempione, 45 • 0324/243.774

TADINA [illegible]
MALESCO • Località Cottredo • 0324/92.124

AUTORIPARAZIONI [illegible] s.n.c.
[illegible] • Via Giardini, 12 • 0322/82.776

[illegible] POLETTI WALTER
S. MAURIZIO D'OPAGLIO • Via Bonetto, [illegible] • 0322/967.161

GARZOLI [illegible] BATTAGLIA s.n.c.
VERBANIA • Via Muller, [illegible] • 0323/402.884

[illegible] BENITO
STRESA • [illegible] Mollnari, [illegible] • 0323/32.517

SECUR CAR s.n.c.
[illegible] • [illegible] V. Veneto, [illegible] • 0323/71.956

[illegible] RUZZA & DUO'
S. [illegible] MOSEZZO • Viale Industria, 51 • 0321/466.693

CARROZZERIA [illegible]
[illegible] • Via Nova • 0321/74.925

CARROZZERIA IACOPINO [illegible]
[illegible] • Via Roma - Z.A. • 0324/83.343

[illegible] ALTO [illegible] s.n.c.
[illegible] • Via Circonvallazione, [illegible] • 0322/58.155

[illegible]
MERGOZZO • Località Campone, [illegible] • 0323/846.141

SOLO PER POCHI GIORNI

CATARINELLA

TI DA' LA POSSIBILITA' DI PAGARE IN

18 MESI

SENZA INTERESSI

ACQUISTANDO UN DIVANO O UN SALOTTO

AL REPARTO ELETTRODOMESTICI

sconti fino al 50%

PER RINNOVO LOCALI

su RADIO • TV COLOR • HI-FI • PICCOLI ELETTRODOMESTICI

VENDIAMO TUTTO A PREZZO DI REALIZZO

FINO AD ESAURIMENTO SCORTE

CATARINELLA Via Sempione, 46 - FERIOLO DI BAVENO (VB) Tel. 0323/26383-4

DOMENICA MATTINA APERTO

Gattacicova.

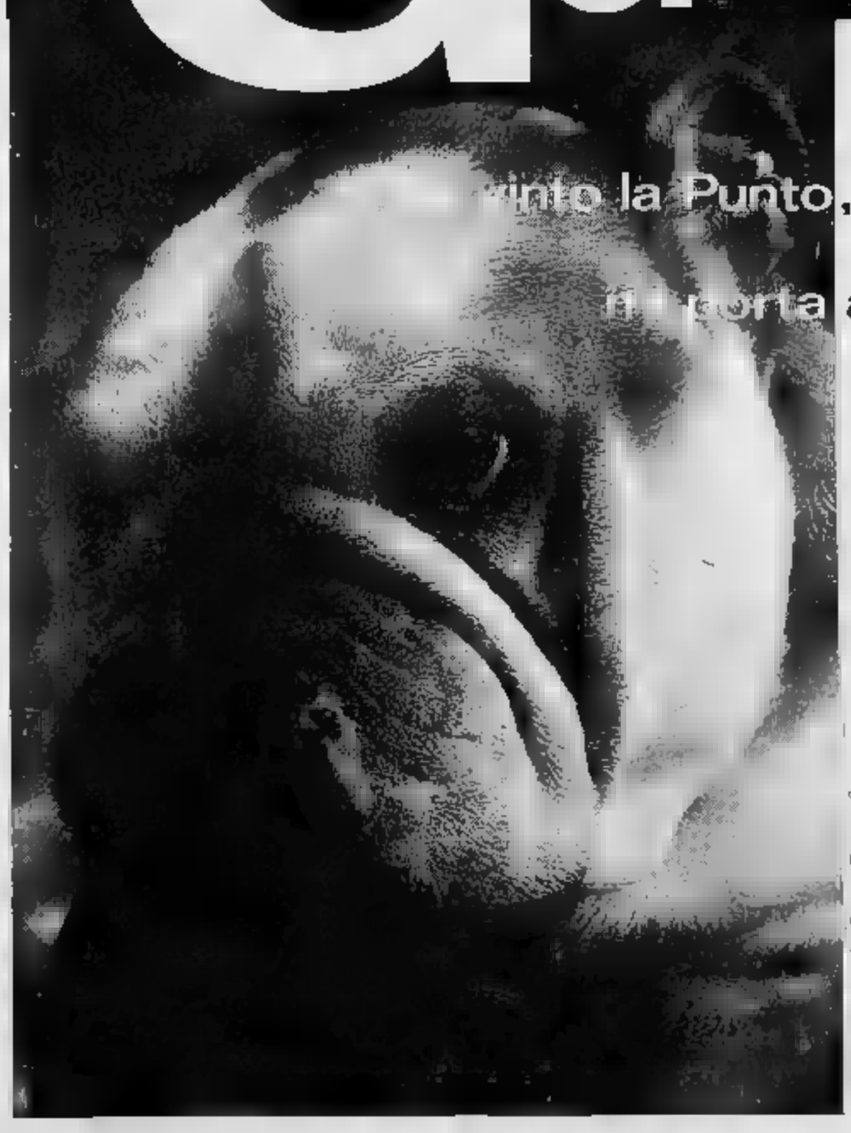

Mi sa che ...into la Punto, quello là. Giuro che se non ...orta a fare un giro gli tengo il muso per tutta la vita.

OGNI COPIA, PER UN ANNO INTERO, VI COSTERÀ SOLO 1.000 LIRE
con l'abbonamento postale '96

Visto? Se volete guastare i rapporti con i vostri animali domestici, ricordatevi di loro quando vi godrete i vantaggi dell'abbonamento 1996. Sarà più facile convincerli che è il migliore amico di chi legge La Stampa. Non ci credete?

fedele. Vi porta direttamente a casa La Stampa per un intero.

Costa poco. Ogni vi costa solo 1.000 lire, un prezzo d'altri tempi per un risparmio immediato. Pensate, l'abbonamento postale per giorni la settimana costa appena 308.000 lire l'anno.

Basta un gesto ed è subito da voi. Infatti potete abbonarvi molti modi diversi. ● Direttamente al Salone La Stampa di via Roma 80, Torino. ■ Tramite bollettino postale. ■ Tramite bonifico bancario. ● Con semplice telefonata allo 011-6568334/335, indicando gli estremi della vostra carta di credito Targa, Visa Mastercard.

Vi vuole bene. L'abbonamento vi assicura un bel po' di agevolazioni benefici esclusivi. Come gli sconti sull'acquisto dei libri, delle videocassette, degli audiolibri dei CD-ROM de La Stampa.

Porta fortuna. Chi si abbona vince sempre, grazie allo "Strappa e Vinci" e alle grandi estrazioni mensili. Con la cartolina **"Strappa Vinci"** che verrà consegnata ogni abbonato il premio garantito: dalle macchine fotografiche YASHICA T5 ai radioregistratori, dagli stereo portatili alle giornate di abbonamento in più, vincono proprio tutti.

OGNI MESE, PER CINQUE MESI, POTETE VINCERE UNA FIAT PUNTO.

PIÙ FANTASTICI PREMI CON LO "STRAPPA E VINCI"

● Con le **grandi estrazioni** ogni mese, per cinque mesi, sono in palio: una splendida **Fiat Punto 55 S**, telecamere Hitachi, TV Color 14" con videoregistratore incorporato Grundig, microsistemi hi-fi. *Per ulteriori informazioni, telefonate allo 011-6568334/335 (fax 011-5627958).*

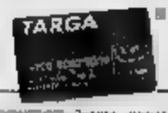

Potete pagare l'abbonamento con Targa, la carta di credito che trasforma i vostri acquisti in «ore nuove» da Fiat, Lancia o Alfa Romeo. BONUS TARGA + 10%. Per informazioni tel. 011/6885244 *Non non sono BONUS Sud 310/96

PARTNER STAMPA

LA STAMPA

IL MIGLIORE AMICO DI CHI LEGGE LA STAMPA

Per la pubblicità
LA STAMPA
PK
publikompass
PUBLITIME srl
Agente Publikompass spa
Novara Corso Cavour 13
Tel. (0321) 393.41 (2 linee r.a.)
Telefax (0321) 623035
Gozzano Via Cervino 13
Tel. (0322) 913.839

LA STAMPA

NOVARA

VERBANO CUSIO OSSOLA

LA STAMPA
"L'Inserto"
Novara
via Perazzi 30/c
Tel. 626.290

Redazione: c. della Vittoria 2, tel. 398.401/02 / Fax 36391

Elezioni, sono cinque le formazioni ai blocchi di partenza

Appello per l'ultima firma

C'è tempo fino a domani per sottoscrivere le liste e consentire la partecipazione Ecco i candidati di Polo, Ulivo, Mani Pulite, Lega Nord e Pannella-Sgarbi

NOVARA. Mancano [illegible] firme. E' [illegible] vitali per consentire a molte forze politiche di partecipare alle elezioni del 21 aprile per il rinnovo del Parlamento. L'appello [illegible] quasi disperato da parte dei più «piccoli» che rischiano di [illegible]n riuscire [illegible] no ad esporre i manifesti elettorali.

Per firmare c'è tempo soltanto fino a domani. Poi le liste dovranno essere consegnate ai Tribunali competenti per territorio. Si possono sottoscrivere gli elenchi rivolgendosi ai banchetti allestiti nelle piazze di ogni città e direttamente nei Municipi. E' importante presentarsi dove si risiede e con un documento d'identità.

Intanto il quadro delle candidature è sempre più definito, anche se non tutti hanno presentato ufficialmente le formazioni. Cinque gli schieramenti ai blocchi di partenza. Proprio ieri sono stati sciolti alcuni dubbi nelle file del Polo e della lista Pannella-Sgarbi.

Ecco i duelli per la Camera.

Nel Verbano-Ossola si sfidano Marco Zacchera (Polo), Franco Ravandoni (Ulivo), Mauro Polli (Mani Pulite), Corrado Cattrini (Lega Nord), [illegible]lvano Quaglia (Pannella-Sgarbi).

Nel collegio che comprende Cusio, Borgomanero e Arona i candidati sono Paolo Mammola (Polo), Franco Fornara (Ulivo), Emilio Zanoni (Lega Nord), Fabrizio Bonali (Pannella-Sgarbi). Mani Pulite, finora, non ha nessuno.

Nell'Ovest Ticino [illegible] Vittorio Tarditi (Polo), Anna Mansi (Mani Pulite), Renato Scarano (Lega Nord), Laura Occhetta (Pannella-Sgarbi). L'Ulivo [illegible] ha sciolto la riserva sul nome del candidato: si parla di Alida Colombano o Mauro Ottolenghi.

Tasselli completi invece a Novara dove si propongono agli elettori Ugo Martinat (Polo), Giancarlo Lombardi (Ulivo), Igor Gioffi (Mani Pulite), Guglielmo Carbonero (Lega Nord) e Cesare Corselli (Pannella-Sgarbi).

Anche per quanto riguarda il Senato la situazione nel Nova[illegible] è pressochè definita. Finora corrono Giuseppe Vegas (Polo), Sergio Vedovato (Ulivo), Renato Marangon (Mani Pulite) e Luciano Bistaffa (Lega Nord).

Nel Vco, per Palazzo Madama, il Polo ha sciolto gli ultimi dubbi: punta sul generale Luigi Manfredi. L'Ulivo ha invece scelto Pierluigi Bidinost, Mani [illegible]

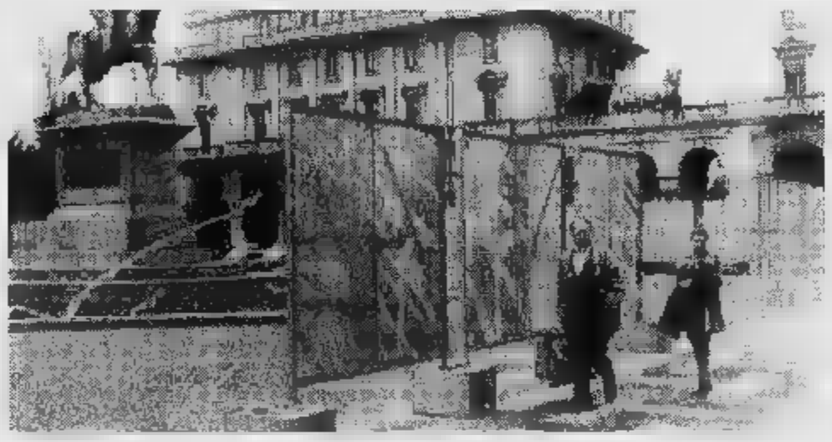

Cartelloni con gli spazi per la pubblicità elettorale ancora vuoti E molti lo resteranno Adesso le formazioni in campo stanno però pensando a raccogliere le firme per essere accettate o no alla competizione

Pulite Giancarlo Bertolini, la Lega Nord Marco Preioni. La lista dei Pannella-Sgarbi non presenta candidati al Senato. Punta [illegible] Giampiero Bonfantini, di Cesara, nel proporzionale Piemonte 2.

Intanto, per il taccuino elettorale, segnaliamo l'incontro su «scuola-formazione-cultura» organizzato dall'Ulivo che si svolge domani alle 21 al centro parrocchiale di Cireggio di Omegna. Partecipano Mauro Ottolenghi, Pierluigi Bidinost e Franco Fornara.

Carlo Bologna

IL NOVARA IN ASSENZA

Con la Torres rivale diretta

Le due squadre occupano il secondo posto a pari punti, con sei lunghezze di ritardo dal Lumezzane. Novara sarà privo di Casabianca e Pellegrini. Ambiel A PAG. 45

Oggi alla Cisl apertura domenicale

Sportelli aperti per l'Ici e «730»

NOVARA. Anche [illegible] Cisl, dopo gli uffici finanziari, scopre l'apertura festiva. Oggi la sede cittadina in via dei Caccia, offrirà la consulenza sulle prossime scadenze fiscali, Ici [illegible] «730». Domenica prossima toccherà agli sportelli di Arona e Borgomanero. Il servizio consulenza è aperto dalle 9 alle 12,30 e dalle 13,30 alle 17.

«La decisione è stata assunta - dicono alla Cisl - per agevolare gli utenti con particolari difficoltà a trovare durante la settimana il tempo per usufruire del servizio di assistenza fiscale che la Cisl offre a lavoratori e dei pensionati. Il servizio è stato organizzato tenuto conto della grande affluenza che si è riscontrata in queste settimane».

Il servizio quest'anno [illegible] presenta rinnovato. Ne possono usufruire tutti, anche i non iscritti al sindacato: per loro la quota da pagare al momento della compilazione sarà leggermente superiore. Un servizio più agevole anche in termini di tempi di consegna. In passato l'utente presentava la documentazione e doveva tornare una settimana dopo per ritirare la denuncia dei redditi compilata. Adesso la compilazione viene fatta immediatamente, in «tempo reale».

Per il calcolo dell'Ici, la Cisl è a disposizione di pensionati, disoccupati o invalidi proprietari di abitazione per la compilazione delle domande relative alla richiesta di elevazione della detrazione a 300 mila lire. Devono essere presentate entro il 5 aprile. Domenica 24 saranno aperti gli sportelli di Arona, in via Bottelli 30, e Borgomanero, in viale Marazza 62, sempre dalle 9 alle 12,30 e dalle 13,30 alle 17.

[illegible] durante le aperture straordinarie di marzo si registrerà buon afflusso di pubblico, non [illegible] escluso che l'esperimento sia ripetuto anche il mese prossimo, in occasione della compilazione del «740». [c. m.]

IL TEMPO IN PIEMONTE E VALLE D'AOSTA

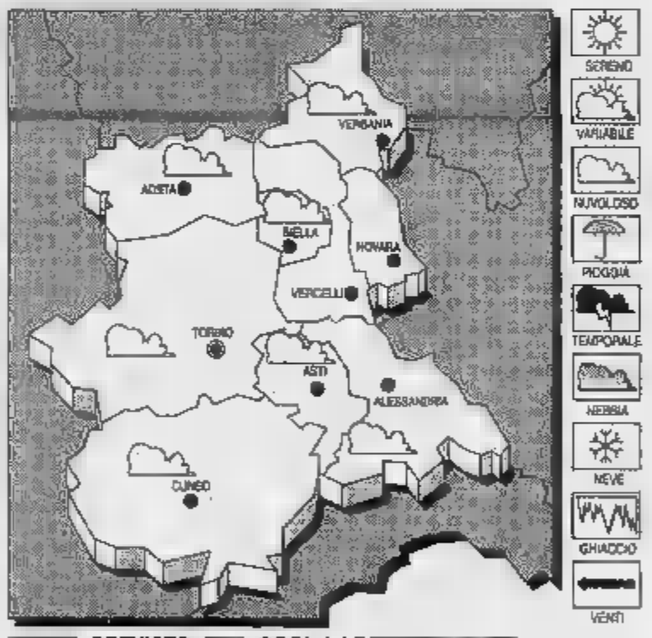

[illegible] **PREVISTO PER OGGI.** Condizioni di variabilità con possibili locali precipitazioni.

[illegible] Senza variazioni di rilievo.

[illegible]. Moderati [illegible] Nord-Est.

[illegible] **DEL TEMPO.** Spiccata variabilità con precipitazioni sparse.

LE [illegible]
IERI A [illegible]
[illegible]: [illegible]; min: 3; media: 6
UN ANNO FA
Max: 12; min: 5; media: 8

[illegible] Torino 11,1; Alessandria 7; Aosta 12; Asti 10; Cuneo 4; Vercelli 9.

Novara, [illegible] Sant'Agabio la coop militare «Le stellette 87» doveva costruire 142 alloggi

Chiesto rinvio a giudizio per Zanforlin

L'architetto [illegible] dovrà comparire davanti al gup di Aosta il 20 giugno insieme con trenta coimputati per rispondere delle accuse di tentata truffa, turbativa d'asta e abuso d'ufficio a scopo patrimoniale

AOSTA. C'è anche l'architetto novarese Ferruccio Zanforlin, 40 anni, fra i trenta imputati che il 20 giugno prossimo dovranno comparire davanti al gup di Aosta Nicola Clivio per il cosidetto scandalo delle «Cooperative militari». L'inchiesta è stata condotta dal sostituto procuratore Davide Monti che ha ipotizzato nei confronti di trenta imputati intrecci di truffe, usura, fatture false, corruzione, bancarotta, turbativa d'asta ed altri reati [illegible] relativi alla costruzione [illegible] case per i militari ad Aosta, Novara, e caserme ad Alessandria e Vercelli. In particolare l'architetto Zanforlin, noto professionista novarese, difeso dall'avv. Carla Zucco, dovrà rispondere di tentata truffa aggravata insieme all'intermediario Antonio Lafragola [illegible] all'ex [illegible] questore di Vercelli Domenico Privitera quale presidente della coop militare «Le stellette 87 seconda» che doveva realizzare a Sant'Agabio 142 alloggi. Lo Zanforlin era il direttore tecnico dei lavori ed [illegible] seguito anche l'iter per ottenere i finanziamenti dall'Inpdap per circa 25 miliardi complessivamente. Secondo l'accusa in sede di domanda per le erogazioni avrebbero presentato elenchi di soci con nominativi di persone che [illegible] avevano mai aderito alla cooperativa o non avevano i requisiti per farlo. Zanforlin poi deve rispondere, con altri funzionari pubblici ed imprenditori, di turbativa d'asta e abuso d'ufficio a scopo patrimoniale. Avrebbe fatto parte della commissione giudicatrice per la gara di appalto-aggiudicazione dei lavori per la cooperativa «Le stellette 87» che aveva già proassegnato l'appalto alla società Codelfa di Norberto Moser di Tortona. [r. s.]

L'architetto **Ferruccio Zanforlin**

[illegible] **IN TRIBUNALE** [illegible]

Condannati per estorsione

Il 20 novembre '94 padre e figlio [illegible] presentati alla concessionaria «Renault» di Momo tentando di estorcere 50 milioni al titolare, che avevano anche ferito con un colpo di pistola ad una gamba. Ieri mattina Giovanni Cannizzaro, 54 anni, e il figlio Paolo di 33, milanesi, sono comparsi davanti ai giudici del tribunale di Novara patteggiando una pena di 2 anni. Detenuti da alcuni mesi, resteranno in carcere. Erano accusati di tentata estorsione, detenzione abusiva di armi, lesioni e violenza privata. I Cannizzaro, autotrasportatori, avevano rapporti d'affari con la «Renault» [illegible] Momo di Gian Francesco Martoni. Avevano pensato [illegible] arrotondare le entrate estorcendo denaro al Martoni. Paolo Cannizzaro aveva anche esploso due colpi, uno in aria l'altro aveva colpito il concessionario alla gamba destra (sarebbe guarito in [illegible] quindicina di giorni). Padre e figlio erano poi fuggiti senza danaro. [r. a.]

GIERRE IMMOBILIARE s.r.l.
B.do Q. Sella, 18 - NOVARA
Tel. (0321) 399.278/9

NOVARA - PIAZZA CAVOUR: Adiacenze, appartamento ristrutturato composto da doppio ingresso, soggiorno, studio, cucina, tre camere, doppi servizi, locale guardaroba, tre balconi. Box.

NOVARA - ROTONDA D'AZEGLIO: libero subito appartamento in ottime condizioni, salone, cucina, tre camere, doppi servizi, ripostiglio, due grandi balconi. Termocondizionato. Cantina [illegible] ampio box.

NOVARA - [illegible] A. COSTA: libe[illegible] subito appartamento piano [illegible] e ultimo, composto da salone, studio, tre camere letto, cucina abitabile, due servizi, terrazzo e grande balcone. Cantina. Box.

NOVARA - VIA TORNIELLI: adiacente Catasto, al piano rialzato, ufficio/studio professionale mq. 115 comm.: ampio ingresso, [illegible] vani, servizio, balcone, cantina e soffitta.

NOVARA - S. CUORE: al piano rialzato con doppio ingresso, [illegible] unità immobiliari già collegate: 5 ampi vani, tinello con cucinotto, doppi servizi, balcone. Due cantine. Box auto.

NOVARA - S. RITA: libero subito recente costruzione ampio soggiorno, cucina abitabile, due [illegible] mere, servizio, [illegible] balconi, cantina, autorimessa doppia. L. 200.000.000 trattabili.

[illegible] - VIA CACCIAPIATTI: appartamento composto da ingresso, soggiorno, camera, tinello [illegible] cucina, servizio, balcone, cantina.

NOVARA - VIA PIAVE: appartamento piano [illegible] ultimo [illegible] ascensore, mq. 75 circa, ingresso, soggiorno, cucina, due camere, bagno, due balconi, [illegible] na e box. L. 140.000.000 trattabili.

NOVARA - BICOCCA: liberi [illegible] bito due box auto nuovi, adiacenti.

AFFITTO

NOVARA - VIALE BUONARRO-[illegible] signorile appartamento 6° piano, doppio ingresso, ampio soggiorno, studio, cucina abitabile, sala pranzo, due camere, due bagni, tre balconi, cantina, box.

[illegible]A - VIA PERAZZI: UFFICIO piano 1°, quattro ampi vani, archivio, doppi servizi e cantina.

BELLINZAGO: ampio [illegible] luminoso [illegible] appartamento, soggiorno, due camere, [illegible] con cucina, servizio, tre balconi, cantina e box.

CERANO: stabile così composto: NEGOZIO con retro e magazzino al piano terreno. APPARTAMENTO su due piani: zona giorno al 1° piano e [illegible] notte al 2° piano.

CASALEGGIO: appartamento [illegible] nuova costruzione, tre vani [illegible] servizi, riscaldamento autonomo. Box doppio.

PERNATE
In zona residenziale, tranquilla, si prenota [illegible] piccola palazzina per consegna autunno 1997, sei appartamenti di due e tre vani con doppi servizi. Ampi balconi. Riscaldamento autonomo. Box semplici [illegible] doppi. Prezzi bloccati.

RAPALLO
Occasione investimento. Zona S. Anna di [illegible] al Golf Club luminoso e panoramico appartamento al piano 5° e ultimo con ascensore, mq. 63 circa, così composto: ingresso, soggiorno, cucina abitabile, camera letto, bagno, balcone a cui si accede da tutti i vani.

ACITOUR blu
viaggi [illegible] vacanze
Viale Kennedy 51 - Galleria IPER
28021 BORGOMANERO (NO)
Tel. 0322/846.750
Fax 0322/846.614

ANDIAMO A...

Vedere i [illegible] Premi di F1
Disponibilità biglietti per 5 maggio IMOLA
19 maggio MONTECARLO
8 settembre MONZA

Correre [illegible] "Gamba d'Oro"
Sulla Muraglia Cinese [illegible] Pechino [illegible] 18 al 25 Settembre
Alle Maratone di Venezia e New York

In collaborazione con i migliori tour ope[illegible] in [illegible]
SICILIA - Tour in pensione completa. Aereo + pullman.
Dal 20/4 al 27/4 o dal 27/4 al 4/5
Tutto compreso lire 1.150,000.
SARDEGNA - Tour in pensione completa (bevande incluse).
Pullman di trasferimento da Borgomanero a Malpensa [illegible] Dal 16 al 23 Settembre. Lire 1.350.000.
PORTOGALLO - Tour in pensione completa (bevande incluse). Dal 29/4 al 6/5. Hotel 4 Stelle. Lire 1.150.000.
LOURDES - [illegible] giornata da Malpensa. Partenze il 13/4 - 25/4 - 1/5 - 18/5. Lire [illegible]
HELSINKI - STOCCOLMA - COPENAGHEN - LAPPONIA
Crociera nel Mar Baltico e navigazione lungo i fiordi.
In pullman da Borgomanero dal 25/7 all'11/8.
Lire 5.200.000.

.... [illegible] mille altre opportunità per i Vs. viaggi.

VI ASPETTIAMO - SIAMO [illegible] ANCHE IL SABATO POMERIGGIO

Il Comune ha scelto l'area: oltre il canale, di fronte alla De Agostini

Nomadi, campo a San Rocco

L'ultima parola spetta al Consiglio. Al proprietario del terreno (con cascina) 340 milioni
Il sindaco: «Saranno ammessi solo quelli in regola con la legge, basta con le irregolarità»

NOVARA. Campo nomadi: il Comune ha scelto [illegible] Rocco. L'amministrazione novarese ha siglato il primo atto per l'acquisto dell'area al di là del canale Sella, all'altezza dell'istituto De Agostini. «Chiudiamo così il problema nomadi a Novara» annuncia il sindaco. La questione deve passare, però, in Consiglio comunale.

L'area è di circa sedicimila metri quadrati con [illegible] vecchia cascina nel mezzo ed appartiene a Salvatore Puledda. Giovedì l'ha incontrato il neo assessore al Patrimonio, Massimo Giordano: «Abbiamo messo a punto un'offerta irrevocabile di vendita - dice -. E' la fase preliminare per addivenire al compromesso. Ora porteremo il nostro progetto in commissione e poi in Consiglio».

La cifra concordata per l'acquisto del terreno è di 340 milioni. Puledda, inizialmente, aveva chiesto un miliardo. «Ma ora una somma del tutto slegata [illegible] ogni logica [illegible] - continua Giordano -. Come ufficio Patrimonio abbiamo svolto [illegible] perizia tecnica che ha definito il valore reale dell'area».

Già in passato nella zona abitavano alcune famiglie nomadi: «Il terreno è battuto - dice il sindaco -. Contiamo di fare subito altri lavori di sistemazione e poi ristrutturare il cascinale fatiscente per metterci i servizi. Stiamo valutando se attuare il trasferimento da via Fauser senza aspettare la fine delle opere di recupero dell'edificio: nel frattempo potrebbe [illegible] sostituito con i mezzi che la Protezione Civile aveva messo a disposizione per [illegible] Guzurlo».

Merusi non nasconde [illegible] piena soddisfazione: «Quest'a[illegible] è adatta per un campo nomadi: è abbastanza isolata da non creare problemi di convivenza [illegible] ha posto per tutte le famiglie che ora si trovano in via Fauser e alla Cascinetta e anche per altre di passaggio. Ma su un punto non transigeremo: saranno ammesse al nuovo campo soltanto le persone in regola [illegible] legge. Basta con gli accampamenti abusivi e le irregolarità». (b. c.)

L'area di San Rocco individuata per il campo nomadi [illegible] trova nella zona dietro corso della Vittoria. In precedenza si era pensato [illegible] pinetina del Gazurlo, oltre l'Agogna nella [illegible] Ovest [illegible] città

Gli abitanti di S. Agabio

«Ci [illegible] balli e canti sino a notte fonda. Ogni giorno [illegible] acceso [illegible] falò per bruciare l'immondizia e nel cortile della cascina allevano capre e oche. Non ne possiamo più». Protestano gli abitanti dei condomini [illegible] via Calvari, nel Peep di Sant'Agabio. Nella Cascinetta, a poche decine di metri dalle loro case, si sono installate alcune famiglie nomadi ma [illegible] convivenza non è delle più facili. «La situazione è insostenibile - aggiunge Maria Rosa Tacchini, amministratrice dei caseggiati -. Soprattutto da un punto di vista igienico. Non ci sono servizi e si trovano escrementi ovunque: nei giardini condominiali [illegible] anche davanti agli ingressi delle abitazioni. I nomadi, poi, hanno l'abitudine di bruciare i rifiuti [illegible] grossi fuochi che sono un vero pericolo. Senza contare che appena la temperatura sale, dsi notte improvvisano danze. Si va avanti così da luglio dell'anno scorso. La gente è esasperata». [b. c.]

IN BREVE

NOVARA

E' morta la pensionata investita in viale G. Cesare

E' deceduta ieri, sabato, Rosa Vandoni, 78 anni, investita giovedì mattina in viale Giulio Cesare dalla Ford Escort [illegible] Carlo Comerio, 70 anni, di Nibbiola. La donna era ricoverata nel reparto di rianimazione del «Maggiore» in prognosi riservata per un grave trauma cranico. I funerali saranno fissati nelle prossime ore. [c. m.]

Arrestato dai carabinieri con 4 grammi di eroina

Preso [illegible] 4 grammi di eroina, [illegible] arrestato per detenzione ai fini [illegible] spaccio. Da tempo il nucleo operativo dei carabinieri di Novara teneva d'occhio l'abitazione [illegible] Angelo Guida, 42 anni, [illegible] quotidiana di tossicodipendenti. Una pattuglia ha fatto irruzione nell'appartamento di via Spreafico 17 giovedì, intorno [illegible] mezzanotte, traendo in arresto l'uomo. La moglie era agli [illegible] domiciliari per questioni di droga. [c. m.]

NOVARA

Sventato furto recuperata refurtiva per 70 milioni

Il passaggio di una pattuglia dei carabinieri ha consentito di sventare giovedì notte un tentativo di furto al «Centro Ottic[illegible]» di via Rosselli [illegible] I malviventi avevano già ripulito [illegible] vetrine e scaffali, asportando occhiali dal sole, da vista e altro materiale ottico, per un valore di 70 milioni. I ladri sono riusciti a fuggire, ma la refurtiva, riposta in sacchi dell'immondizia, è stata tutta recuperata. [c. m.]

«Le polemiche bloccano il progetto Rotondi»

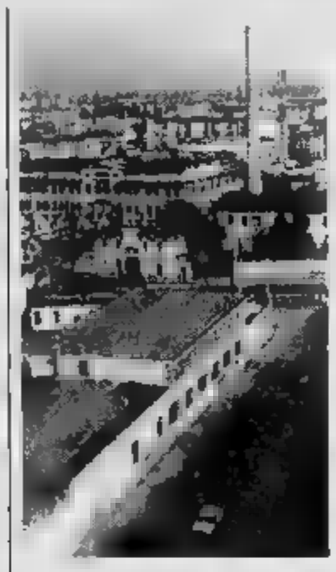

L'ex manifattura Rotondi

[illegible] merito alla polemica sul piano Nord-Est vorrei intervenire per ricordare la chiarezza e la trasparenza che hanno sempre ispirato il comportamento della nostra Società e del Comune di Novara nella lunga trattativa che aveva ed ha [illegible] obiettivo [illegible] riqualificazione dell'area dismessa appartenente alla Manifattura Rotondi.

L'obiettivo comune era ed è di trovare una soluzione che permetta da un lato [illegible] ottenere un equo riconoscimento economico dell'attività finora svolta per la Manifattura Rotondi e dall'altro, una soluzione ottimale dei diversi problemi per il Comune di Novara. Pertanto notizie, voci, dichiarazioni ed insinuazioni varie che creano sospetti sull'operazione altro obiettivo [illegible] hanno che quello [illegible] bloccare [illegible] «sine die» un progetto che, come detto, avvantaggia la città ed anche, giustamente, la Manifattura Rotondi.

Riteniamo che la provocazione di Pacelli sia strumentale e prevalentemente rivolta a con[illegible]lo sviluppo della [illegible] Peep che sappiamo [illegible] un problema sentito dalla comunità novarese.

D'altra parte anche in altri comuni italiani esiste lo stesso problema; le amministrazioni pubbliche devono affrontare l'asigenza della casa con pochi strumenti a disposizione ed il Peep rappresenta oggi una delle soluzioni immediate.

Tutto ciò comunque è estraneo al progetto Rotondi che [illegible] stato aggregato al «Programma di Riqualificazione Urbana» come [illegible] aree private della zona, per consentire [illegible] Comune di Novara di accedere ai finanziamenti nazionali messi a disposizione dalla legge per queste specifiche iniziative. Il progetto Rotondi non ha subito variazioni [illegible] è lo stesso presentato [illegible] diverse occasioni alla comunità novarese, compresa la Circoscrizione di zona, che si è sempre dichiarata favorevole al progetto Rotondi.

La qualità architettonica e le scelte urbanistiche del progetto sono tali da qualificare la partecipazione del Comune di Novara alla ripartizione dei finanziamenti.

Finanziamenti pubblici diretti alla realizzazione [illegible] opere infrastrutturali da parte del Comune, [illegible] quali devono aggiungersi i contributi dei privati, che partecipano all'operazione, richiesti dal Programma [illegible] riqualificazione delle aree dismesse.

La condizione imposta dal Comune per aderire al programma a tutti i partecipanti [illegible] che il 50% circa dell'eventuale plusvalore derivante dal ricavato delle operazioni immobiliari sulle aree, venga versato al Comune per cofinanziare gli interventi infrastrutturali (vedi parco del Terdoppio, impianti sportivi, strade). Il progetto Rotondi presenta elementi di innovazione diretti alle cosiddette città del sapere, luoghi dove i giovani possono trovare spazi attrezzati e idonei [illegible] caratteristiche multimediali della nuova civiltà.

Proprio questi aspetti del nostro progetto contribuiscono alla qualificazione del programma presso il Cer (Comitato per l'edilizia residenziale). Le insinuazioni gratuite espresse sui rapporti tra la nostra società e l'amministrazione locale, ci hanno sorpreso visti il dialogo [illegible] le diverse rappresentanze della comunità novarese e [illegible] trasparenza adottata nelle fasi di sviluppo progettuale.

Roberto Bertola,
amministratore delegato
Manifattura Rotondi

Dibattito al Kiwanis, proposte e interventi

Pulmini preventivi contro le prostitute?

NOVARA. Potenziamento dell'azione di prevenzione, coordinamento fra le istituzioni, coinvolgimento [illegible] volontariato ed azione più incisiva da parte dei Comuni: è questa la proposta che Giuliana Manica ha suggerito per affrontare il problema della prostituzione.

Da sinistra, Manica ha detto [illegible] alla riapertura delle [illegible] chiuse, un'ipotesi che [illegible] stata invece avanzata da destra, dal senatore di Alleanza Nazionale, Mantica, che ha posto l'accento sulla necessità di un deciso intervento da parte dello Stato con la possibilità di schedatura di chi esercita la prostituzione. Il dibattito si è svolto al Kiwanis e ha visto la partecipazione anche della sessuologa Michela Bernasconi: [illegible] discussione ha toccato anche la situazione locale, e Giuliana Manica ha ricordato gli incontri con [illegible] prefetto di Novara per affrontare quella che è la situazione più difficile in provincia, nell'Ovest Ticino. «Il prefetto ha dimostrato grande disponibilità di fronte [illegible] problemi che gli sono stati presentati; riconosco che quando non è possibile portare tranquillamente a scuola un bambino senza imbattersi nel mercato della prostituzione il problema è certamente serio. Ma [illegible] lo si risolve soltanto con le azioni repressive: un attimo dopo che [illegible] pattuglia di controllo si è allontanata la prostituta ritorna. Bisogna coordinare un'azione che coinvolga le forze sociali, attuare anche in Piemonte i "pulmini della prevenzione", come ci sono in Emilia, ed affrontare in modo adeguato la criminalità organizzata».

Mantica ha sottolineato anche la [illegible] della tassazione ed ha ricordato che in Parlamento sono state presentate dieci proposte [illegible] legge proprio [illegible] questo argomento: quasi tutte prevedono un albo delle prostitute, un registro da tenere presso la questura, [illegible] un parlamentare ha suggerito di definire le lucciole «esercenti attività di intrattenimento [illegible]le», da tassare debitamente. [m. g.]

Un colpo dal basso verso l'alto ha ucciso il giovane carpentiere

Rimane in carcere l'albanese che ha pugnalato il fratello

NOVARA. Bledar Sulko, il giovane albanese che mercoledì se[illegible] ha ucciso [illegible] fratello maggiore Ilirian con un colpo [illegible] pugnale al ventre, dopo una lite, resta in carcere. Il [illegible] Piera Bossi che lo ha interrogato venerdì mattina nel carcere della Bicocca, alla presenza del [illegible] difensore l'avvocato Fabrizio Cardinali, ha convalidato l'arresto, deciderà solo domani sulla richiesta di scarcerazione presentata dal difensore «per inesistenza di esigenze cautelari». La carcerazione preventiva del carpentiere diciannovenne non è destinata a protrarsi a lungo. Vi sono esigenze istruttorie [illegible] salvaguardare. Ci sono alcuni testimoni, pare quattro in tutto, che sarebbero già stati identificati e rintracciati, per essere interrogati. Dovrebbero contribuire a ricostruire compiutamente la dinamica del fatto di sangue attribuendo così [illegible] reali responsabilità all'accoltellatore. Si deve dare l'esatta configurazione giuridica al reato da contestare al giovane in carcere con l'accusa di omicidio volontario. Questa, per lui, è decisamente l'ipotesi più sfavorevole.

[illegible] Sulko (a sinistra) il giovane albanese che ha ucciso il fratello Ilirian (a destra) resta in carcere

Ieri mattina intanto la dottoressa Emanuela Agosta ha effettuato l'autopsia sul cadavere di Ilirian avvertendo [illegible] il colpo sia stato uno [illegible] anche [illegible] vibrato con grande energia e giudicare dai guasti che ha procovato agli organi interni. C'è da [illegible]re che dopo essere stato ferito, nell'appartamento al terzo piano di via Montegrappa 8, la vittima si è trascinata giù per le scale ed ha percorso al[illegible] centinaia di metri per raggiungere il bar in corso XXIII marzo dov'è stato soccorso e trasportato all'opedale. Questo tragitto, in condizioni di grande sofferenza ha [illegible] contribuito ad aggravare la situazione. La morte [illegible] stata provocata [illegible] uno choc anafilattico ovvero dissanguamento.

Un sacerdote intanto si sta adoperando per favorire il rimpatrio della salma. I genitori dei due giovani [illegible] rimasti in Albania. Vivono nella povincia di Durazzo. E' atteso a Novara, nei prossimi giorni, un terzo fratel[illegible] che già si era trasferito [illegible] Italia ed è rientrato al [illegible] paese qualche tempo fa. [r. a.]

Alla Bicocca

Il Quartiere propone [illegible] [illegible] unici

NOVARA. Lunghe file di auto in coda nelle [illegible] di punta e un traffico sempre più pesante. E' emergenza traffico alla Bicocca. Il quartiere Sud Est ha consegnato al Comando dei Vigili Urbani una proposta per la definizione [illegible] nuovi sensi unici delle strade che si immettono su via XXIII Marzo.

Il progetto predeva una sola direzione da via XXIII Marzo [illegible] via Tommaseo e via Poerio (fino al parcheggio Coop) mentre l'uscita sulla strada principale sarebbe possibile da via Manin [illegible] via Spaventa [illegible] l'installazione di semafori. Doppio senso [illegible] via Gaggini e nessuna variazione in [illegible] Massaia. Un divieto di sosta da un lato della strada è ritenuto utile in viale Piazza d'Armi.

«Per rendere attuabile questo piano - aggiunge Piera Visconti, presidente della circoscrizione - è indispensabile concludere l'urbanizzazione di via Mercantini. Proponiamo, inoltre, di acquisire l'area [illegible] via Ortigara per costruirci un parcheggio». [b. c.]

IL TACCUINO

LETTERE AL DIRETTORE

Elenchi Telecom lasciati [illegible] scale

Anche quest'anno, come per il passato, la Telecom provvederà alla distribuzione degli elenchi telefonici presso il domicilio degli abbonati. Gli utenti che non intendono usufruire di questo servizio possono ritirare personalmente gli elenchi pres[illegible] il negozio Telecom di zona, consegnando i vecchi unitamente ad [illegible] buono rilasciato dall'incaricato all'utente stesso.

Poiché detto incaricato non si presenta in casa ma si limita a depositare tutti gli elenchi all'ingresso della scala del condominio, mi domando come è possibile farsi rilasciare il buono in parola.

Ida Zanetta
Verbania

Fuori gioco a 42 anni ma non siamo burattini

Vorrei sfogarmi. Scrivo con tanta rabbia ed amarezza perché dopo tanti anni di lavoro mi ritrovo in cassa integrazione [illegible] 42 anni ed ho constatato che a questa età si è già vecchi, vecchi da [illegible] riuscire a «riciclarsi».

Sì, perché nei miei [illegible] di lavoro mi son dovuto riciclare varie volte con [illegible] forza di volontà [illegible] adattamento con la sola soddisfazione del lavoro, ed oggi non sono in grado [illegible] trovarne un altro. Ho risposto a decine di annunci economici; [illegible] personale ricercato [illegible] 35 anni, oppure colloqui senza risposta con la scusa del tipo «ci risentiamo» (mai).

Mi domando: per gli imprenditori, i quarantenni [illegible] vecchi; vogliono solo giovani per [illegible] [illegible]vi fiscali, oppure contratti a termine [illegible] poi? A 40 anni una persona [illegible] una [illegible] esperienza non è [illegible] burattino che lo si gira come si vuole e quando non serve più lo si butta.

A questa stregua, potrei consigliare ai nostri solerti e lungimiranti governanti di darci la pensione [illegible] quaranta anni, qualora la ditta presso la quale si lavora, chiuda per un qualsiasi motivo. Alle prossime elezioni cosa scriverò sulla scheda elettorale?

Lettera firmata
Stresa

NUMERI UTILI

AUTOAMBULANZE

Novara: [illegible] 627.000; **Arona:** 0322/51.61; **Borgomanero:** 0322/843.083; **Domodossola:** [illegible]00; [illegible] **Oleggio:** [illegible] **Omegna:** 0323/61.900/63.669; [illegible] **Torino:** [illegible]8559-865000; **S[illegible] Trecate:** 777.900.

Verbania: [illegible] 556.000/56.61.61; **Baveno:** 0323/924222; **Margozzo:** 0323/80.706; [illegible] 0322/811.900; **Grignasco:** S.r.a 0163/41.86.17; **S. [illegible] d' Opaglio:** 0322/98.74.56; **Lega:** (0322/75.697; **Piedimulera:** 0324/83.188

GUARDIA MEDICA

[illegible] tel. 82.80.00; **Arona:** 0322/51.61; **Borgomanero:** 0322/81.500; [illegible] 0324/491.234; **Oleggio:** 91.157; **Omegna:** 0323/86.81.11; [illegible] 0323/61.844; [illegible] **(Pallanza):** 0323/541 318

FARMACIE

A **NOVARA**: *Del Rosario*, c.so Mazzini, 7 tel. [illegible] (aperture dalle 8,45 alle 20,15 cont.; dalle 12,30 alle 15,15 e festivi chiusi, con obbligo di ricetta medica urgente e diritto addiz. di L. 3.000) e *Comunale*, c.so Risorgimento, 90 tel. 47.42.94 (apert. con orario notturno [illegible] 8,45 alle 8,45 del giorno seguente; dalle 21,30 alle 8,45 e festivi chiusi, con obbligo di ricetta medica urgente e diritto addiz. di L. 7.500). Per tutta la **Provincia**, la reperibilità notturna sarà su chiamata, dietro presentazione di ricette mediche urgenti.

Cerano: *Cocconcelli*, piazza Libertà, 21 tel. 72.80.43.

[illegible] *Marafante*, piazza Castello, 5 tel. 0161/31.52.98.

Ca[illegible] Sopra [illegible] *Aghina*, via [illegible] per la Libertà, [illegible] tel. 0331/97.24.78.

Bellinzago [illegible] *Pietro*, via Libertà, 87 tel. 86.410.

Borgomanero: *Pazzana*, c.so Roma, 50 tel. 0322/81.553-841842.

Cavaglio d'Agogna: *Rovellotti*, via Roma, 7 tel. 0322/80.81.03.

Verbania (Suna): *Lambrini*, via Troubetzkoy, tel. 0323/55.74.27.

Ghiffa: *Zanello*, c.so Belvedere, 195 tel. 0323/59.106.

Ma[illegible] Visconti: *Vicari*, via Viotti, 17 tel. 0322/21.91.86.

[illegible] *Negri*, [illegible] Cadorna, 22 [illegible] 0322/90.01.06.

[illegible]**stroso:** *Rossi*, [illegible] Roma, 64 [illegible] 0323/87.019.

Premosello: *Rosso*, via Cadut Libertà, 13 [illegible] 0324/86.200.

Craveggia: *Salvagno*, p. Umberto, [illegible] 0324/96.013.

Pregila [illegible] **Crevoladossola:** *Camisani*, via Sempione, 45 tel. 0324/33.117-33.89.75.

Cannobio: *Catalucci*, via Domenico Ucelli, 18 tel. 0323/70.178.

Romagnano Sesia: *Longhi Borghi*, p. Libertà, 30 tel. 0163/83.52.48.

GLI APPUNTAMENTI

[illegible]

Gli appuntamenti di domani

Domani alle 21 si riuniscono i consigli circoscrizionali del Sacro Cuore (viale Roma 28/D) e del rione Ovest (via Cagliari 3). Al Sacro Cuore [illegible] discusta dell'annosa questione della progettata sede del quartiere in via Monte San Michele. [b. c.]

[illegible]

Raccolta della carta

Due appuntamenti per la raccolta [illegible]lla carta nei rioni di [illegible] Domani [illegible] operatori della Snu sono [illegible] Pernate mentre mercoledì [illegible] [illegible] al quartiere [illegible] Est. [illegible] raccolgono sciarpe, giornali e riviste. Il materiale deve [illegible] [illegible] davanti ai portoni entro le 9. [b. c.]

ESPOSIZIONI

Plastici e modellini ad Arona

Si conclude oggi la mostra di modellismo statico e plastici ferroviari, organizzata dalla Pro Loco di Arona e [illegible] Comune. [illegible] rassegna [illegible] allestita alla sala esposizioni di piazza San Graziano di Arona, [illegible] 10-12 e 14,30-17,30. [c. m.]

[illegible]

Corso di braille [illegible] Novara

Scatta domani il [illegible] di scrittura braille organizzato dall'Unione Italia[illegible] Ciechi di Novara: [illegible] all'istituto [illegible] Cuore di via Solferino a Novara. Dalle 15,30. [c. m.]

[illegible]

Workshop con l'Irisi all'«Italia»

L'Irisi, Inter-regional Information Society Initiative [illegible] Torino, tiene domani un workshop all'albergo «Italia» di Novara. S'inizia alle 9. [c. m.]

MOSTRE

«E non solo camelie» [illegible] Novara

Prosegue anche oggi a Novara, sul sagrato [illegible] Duomo, «E non solo [illegible]melie» promossa dal Garden Club Novara. La rassegna comprende una mostra di fiori recisi, ceramiche, fotografie. [c. m.]

ASSOCIAZIONI

Volontari della notte, il pranzo

L'associazione «I Volontari della notte» organizza il pranzo [illegible] in occasione [illegible] decimo anniversario [illegible] fondazione. La celebrazione si terrà domenica 24 marzo, iscrizioni entro oggi allo 0321/402028. [c. m.]

[illegible]

La Torbiera, festa d'Irlanda

Si festeggia Saint Patrick, patrono d'Irlanda, stasera alla «Torbiera» di Agrate Conturbia. Birra e musica dal vivo con i «Lodgers». Dalle 22. [b. c.]

[illegible]

Sesto C., al via un corso Internet

Scatta domani sera alle 21 alla sala conferenze del Comune di Sesto Calende il corso «Impazziti per Internet?»; una serie di conferenze che a marzo e aprile introdurranno [illegible] tema della comunicazione telematica. [c. m.]

Marinella e Fulvio Moullet, Iolanda e Dino Bergamasco, Carla e Carluccio Gemelli sono affettuosamente vicini ad Angelina, Isabella e Riccardo per la scomparsa dell'amico

[illegible] **Fovana**

— Oleggio, 15 marzo 1[illegible]

Ieri mattina nella sala Aina, 80 studenti di terza media ospiti del Comune

Cerano, gli scolari in Consiglio

La seduta si è aperta con il passaggio di consegne tra l'ex candidato a sindaco Delzoppo e il nuovo consigliere Giovanni Rosaia. Poi si sono scatenati i ragazzi con tante domande

CERANO. Ore 11, lezione [redacted] educazione civica. Dal vivo. Ieri mattina nella sala Aina ottanta ragazzi delle cinque classi di terza media della «Ramati» hanno assistito al consiglio comunale. Con un fuoco di fila di domande sul progetto della piscina scoperta [redacted] sull'ambiente.

Venerdì l'«incontro preliminare»: l'assessore ai Giovani, Maurizio Martelli è andato a scuola per illustrare [redacted] ragazzi i due argomenti che più [redacted] interessavano. Loro, poi, hanno preparato [redacted] se[redacted] di quesiti sugli argomenti e studiato come funziona il consiglio comunale. «Stiamo affrontando [redacted] tema della partecipazione dei cittadini alla vita pubblica - dicono le insegnanti -. Andremo in gita a Roma al Quirinale».

Un momento del consiglio comunale aperto agli [redacted] studenti delle cinque classi della media «Ramati» ieri a Cerano

La seduta si apre [redacted] il passaggio di consegne tra l'ex candidato a sindaco Giovanni Delzoppo (lascia per motivi di famiglia) e [redacted] nuovo consigliere Giovanni Rosaia. Quindi, l'approvazione dei verbali e del regolamento d'igiene e poi la discussione entra nel vivo.

L'assessore al Bilancio, Antonio Giuliani illustra il progetto della piscina [redacted] realizzare nell'area [redacted] Cvt. Spesa: un miliardo e [redacted]. La [redacted] avanza perplessità [redacted] costi di gestione, il sindaco Agostino Frau ribatte che sono ridotti e alle 12,15 sospende i lavori per dare la parola agli studenti.

Molti seguono [redacted] attenzione prendendo appunti, qualcuno chiacchiera, un biondino in prima fila fa «Ciao» con la mano al cameraman della tivù. Comincia Enrico Franceschetti, classe 3C: «La piscina si costruisce dove ci sono le giostre della festa patronale. Noi ci teniamo». Si preoccupa Cristian Dondi, [redacted]: «In paese i vandali hanno danneggiato le scuole. E' possibile un controllo per evitare che si ripeta nel nuovo centro sportivo». Poi, Andrea Messina, 3E: «Vicino alle vasche farete attività serali, il chiosco delle bibite e l''aquadance'?».

Risponde Giuliani: «Le giostre andranno in altri spazi vicini e vedremo [redacted] consentire iniziative alla sera. La vigilanza c'è ma bisogna imparare ad aver rispetto della [redacted] pubblica. Tutti». Il consiglio approva, si passa all'ordine del giorno sull'uso dei 20 miliardi stanziati dal decreto di dichiarazione di area a rischio industriale di Novara [redacted] Trecate. Il dibattito e un'altra pausa per le domande.

«Che [redacted] si farà [redacted] i fondi [redacted] come si stabilisce l'area a rischio?» chiedono Daniele Quaglia, figlio dell'ex sindaco, [redacted] Alessandro Barenghi della 3A. Frau illustra [redacted] piano di allacciamenti di San Martino [redacted] Sant'Agabio al depuratore, il suo adeguamento e la richiesta di contributo [redacted] la tangenziale.

E' l'una. I ragazzi sentono nelle orecchie le campanelle e scalpitano. Il consiglio comunale li congeda e loro [redacted] ne vanno allegramente. «Ci è piaciuto: adesso ci sentiamo più coinvolti» dicono Francesca Mercalli [redacted] Barbara Albini, 3D. Drastico Gaetano Venuto 3C: «E' stato un po' noioso. Potrebbero fare una [redacted] più veloce».

Barbara [redacted]

IN BREVE

[redacted]

[redacted] con banconote false interrogato [redacted] libero

Alain Baldin 23 anni di Trecate, via Pier Lombardo 24, è stato arrestato a Cerano perchè in possesso di banconote da 50 mila lire false. E' sospettato di averne spe[redacted] altre [redacted] comuni limitrofi. Dopo l'interrogatorio del Gip, ieri è tornato libero. [r. s.]

[redacted]

In [redacted] zone [redacted] paese acqua [redacted] dai rubinetti

E' ancora allarme acqua in paese. Dai rubinetti sgorga acqua [redacted] cattivo odore di uova marce. Le segnalazioni [redacted] no partite dagli abitanti della zona di via Verra e via Piave, che domenica [redacted] e giovedì hanno notato anomalie nel colore del liquido che usciva dai rubinetti e hanno richiesto l'intervento dell'Usl 13. [c. m.]

VIGEVANO

Scontro fra [redacted] centro tre feriti ma [redacted] gravi

Tre feriti in uno scontro l'altra sera all'incrocio tra viale Petrarca e corso La Malfa. Sono rimaste coinvolte una Tipo [redacted] Renault 19. La peggio è toccata alla passeggera Enrica Parisi, 19 anni, di Vigevano, che si è fratturata il malleolo: guarirà [redacted] giorni. Dieci giorni per gli altri due feriti. [c. br.]

Riunione a Pettenasco, sarà salvato il servizio di navigazione

La Regione assicura: partono i lavori per i pontili del lago

PETTENASCO. Riunione sul futuro della navigazione Lago d'Orta.

Dopo la convocazione diramata dal consigliere regionale Ettore Racchelli per fare il punto sulla situazione dei pontili d'attracco (il [redacted] stato d'inagibilità ha provocato l'ordinanza [redacted] immediata sospensione del servizio di navigazione pubblica sul Lago d'Orta) gli operatori turistici, preoccupati per l'inquietante alt imposto alle motonavi Azalea [redacted] Ortensia, hanno considerato positivamente le proposte dell'assessore ai trasporti Antonino Masaracchio, intervenuto [redacted] a «L'Approdo» di Pettenasco, con il collega Pierluigi Gallarini, funzionari regionali [redacted] del Genio Civile.

Il disagio degli operatori [redacted] stato ribadito dal presidente del consorzio Cusio-Turismo, Oreste Primatesta, dall'amministratore dell'Apt Annarita Marangio, dal sindaco di Pella Vincenzo Meloda e altri pubblici amministratori intervenuti al convegno con i rappresentanti dei [redacted] rivieraschi, delle pro loco e delle associazioni di categoria.

Domani la Giunta regionale, secondo quanto ha assicurato l'assessore Masaracchio, delibererà l'immediata attuazione dei lavori di consolidamento dei pontili [redacted] Pella [redacted] Isola [redacted] Giulio, già appaltati all'impresa Luigi Prini di Gravellona Toce che, entro Pasque dovrebbero [redacted] perfettamente agibili.

Nel frattempo dovrebbero proseguire [redacted] una certa celerità anche gli interventi sugli altri pontili, in modo da poter garantire la funzionalità degli impianti in tempi compatibilmente brevi [redacted] tali da [redacted] pregiudicare l'imminente stagione turistica.

La Società di Navigazione potrà, pertanto, far fronte agli impegni assunti con gli istituti scolastici e le agenzie [redacted] viaggio in Italia e all'estero.

In caso contrario - hanno fatto osservare gli operatori turistici del Lago d'Orta- tutta la staigone potrebbe essere [redacted] promessa [redacted] quantomeno menomata dalla [redacted] di un servizio essenziale. [r. s.]

A Vigevano

Camion gru [redacted] dell'illuminazione

VIGEVANO. Un camion trancia i fili della luce e [redacted] frazione [redacted] al buio per quasi [redacted]. E' successo l'altra [redacted] alla Sforzesca di Vigevano, a seguito di [redacted] singolare incidente occorso ad un autocarro gru condotto da Adriano Fassina, 43 anni, di Vigevano. Erano le 19,20 [redacted] il mezzo stava percorrendo la provinciale che taglia in due la frazione quando, forse a [redacted] di una [redacted]strazione dell'autista, si è azionato il braccio della gru. I fili della luce sospesi sulla strada, che attraversano il corso da parte a parte, sono stati così recisi di netto. Nessuno è rimasto ferito, ma da quel momento tutta la parte alta della frazione, alcune centinaia di persone, è rimasta al buio. [c. br.]

NOVARESI IERI E OGGI

Il «Cervi del Terdoppio» che lavorò con Fauser

FIGLIO [redacted] cavallante dei Franzosini, traslochi e carriaggi, originario di Ponzana, [redacted] giovane Arturo Arsura (1904-1989) abitava a Sant'Agabio, in corso Milano, e frequentava la Voluntas dei salesiani ai tempi di don Dadone. E' un attivista dell'oratorio, sturziano impegnato nelle leghe bianche, ingegnoso e pronto a contestare i [redacted] del circolone, buon filodrammatico.

Quando al teatrino dei salesiani, alla vigilia [redacted] Pasqua, [redacted] in scena il sacro dramma della passione [redacted] Gesù, [redacted] l'Arsura che sprezzante [redacted] ieratico [redacted] interpreta Ponzio Pilato. Recita la parte [redacted] autorevolezza ostentando studiata indifferenza malgrado le invettive delle pie donne che affollano la platea e che disprezzan senza misericordia [redacted] termini colui che, come da copione, si l[redacted] mani.

Fanno parte della brillante compagnia anche [redacted] segaligno insinuante Evaristo Signorelli nella parte di Satana tentatore e Peppino Tognazzi, con la barbetta per traverso, nel ruolo di Caifa, gran sacerdote. Fra gli spettatori entusiasti c'è chi definisce l'Arsura come «il Gino Cervi [redacted] Terdoppio». [redacted] nostro si schermisce: «Grazie, non esageriamo».

Ottimo caratterista anche nel repertorio brillante, [redacted] applausi e consensi. L'Arsura, notoriamente, è considerato [redacted] tutti un giovanotto brillante, capace di far bene tutte le [redacted] nele quali si impegna. Lo dice anche il maestro De Carli che dirige l'orchestrina [redacted] che ha bottega di parrucchiere in corso Milano, dove somministra abbondanti dosi di brillantina sulle lucide chiome dei clienti.

Ma Arturo Arsura che non ha grilli per [redacted] capo, pensa al sodo, all'avvenire. E' un «omarista» che frequenta i corsi serali. Assunto nel laboratorio di analisi della Montecatini, viene presto notato dall'ingegner Giacomo Fauser, il geniale inventore. Lo interroga, lo mette alla prova [redacted] poi lo vuole con sé per collaborare nella messa a punto dei più sofisticati progetti sui derivati dall'azoto. In seguito l'Arsura passerà all'Istituto Donegani quale tecnico di eccellente qualificazione: nei suoi viaggi all'estero sovraintende [redacted] montaggio degli impianti per lo sfruttamento [redacted] brevetti del Fauser e per la fabbricazione sintetica dell'ammoniaca e derivati. Oltre che [redacted] il Fauser, l'Arsura ha collaborato con importanti tecnici [redacted] settore chimico fra [redacted] Dino Maveri, Traina, Gerlando Marullo che hanno più volte [redacted] lodato l'ingegno dell'Arsura: un gran lavoratore, un novarese tenace, fiero delle [redacted] radici [redacted] «omarista» e dell'apprezzamento del Fauser che però non l'ha mai visto recitare in teatro: «Sarei stato in difficoltà perché l'ingegnere - ricordava - non avrebbe mai stimato un cacadubbi come Ponzio Pilato. Lui era abituato [redacted] decidere. Altroché lavarsi le mani».

[redacted] Barisonzo

A Galliate

Luna park [redacted] mercato C'è polemica

GALLIATE. Polemiche e «gramolini», tipici dolci locali, all'ombra della festa. A Galliate la ricorrenza [redacted] San Giuseppe si avvia all'insegna delle proteste. Ancora un volta mercato, luna park e piazza Vittorio Veneto sono il pomo della discordia. Il primo motivo [redacted] contesa è stato offerto l'altro giorno dal tradizionale mercato del venerdì. Le bancarelle sono [redacted] spostate nelle vie adiacanti la piazza per far posto alle giostre, arrivate [redacted] Galliate con un giorno d'anticipo. Gli ambulanti sono stati avvisati della variazione solo domenica, con telefonate fatte a domicilio da [redacted] funzionario comunale. Giovanni Buschini, responsabile Confesercenti degli ambulanti di Galliate: «E' un comportamento inaudito. Avrebbero potuto avvertirci il venerdì precedente. L'amministrazione comunale ha avuto un [redacted] di tempo per decidere, invece [redacted] fatte le cose all'ultimo momento». L'Assesso[redacted] al commercio Vincenzo Ceruti: «Tenendo conto le lamentele degli abitanti e le richieste [redacted] giostrai, abbiamo preso que[redacted] decisione, come era già stato fatto lo [redacted] anno. E' mancata l'informazione capillare solo per motivi [redacted] tempo, e [redacted] ne scuso».

Qualche protesta, seppure isolata, è scattata anche per [redacted] luna park in piazza. Al castello sforzesco si possono visitare le mostre di modellismo, pittura, navi, una rassegna di foto e la vendita di prodotti provenienti dal Terzo Mondo. [c. m.]

CINEMA VITTORIA NOVARA

CINEMA SOCIALE PALLANZA

[redacted] STORIA MAI RACCONTATA LA VITA PRIMA DI NASCERE

CANTINA SOCIALE DEI COLLI NOVARESI
FARA NOVARESE/ITALIA

marzo in cantina

vini doc - vini da tavola

orario 8/11.45 - 14/17.45
sabato compreso
Tel. 0321/829234 - 829385

GENERALI
Assicurazioni Generali
OFFRE UNA OPPORTUNITÀ DI LAVORO IN NOVARA, VERBANIA E PROVINCIA A
5 LAUREATI E DIPLOMATI
CHE VOGLIANO VALORIZZARE [redacted] LORO QUALITÀ MIGLIORI NELL'ATTIVITÀ DI VENDITA DI PRODOTTI ASSICURATIVI E PREVIDENZIALI.

LE OPPORTUNITÀ

Formazione iniziale e permanente secondo precisi programmi di sviluppo. Inserimento in una struttura organizzativa orientata al lavoro di squadra. Trattamento economico secondo Contratto Collettivo di categoria (14 mensilità + provvigioni + rimborsi spese) e interessanti incentivi economici commisurati ai risultati ottenuti. Prospettive di carriera nei ruoli commerciali in funzione di precisi criteri meritocratici.

I candidati devono avere un'età compresa fra i 20 e i 32 anni, milite assolto, attitudini all'attività di vendita e, inoltre, patente auto e residenza in Novara, Verbania e provincia.

Per fissare un appuntamento informativo, telefonare nelle ore di ufficio al numero 0323/51432 e chiedere della sig.a P. Desiliani.

GENERALI [redacted] GRANDE, MONDO RICCO DI OPPORTUNITÀ.

CENTAX
CERCHIAMO VENDITORI
PER LA PROVINCIA DI NOVARA
Numero Verde 167-336655
La nostra società opera [redacted] leader nel settore dei servizi parabancari. Nostri clienti sono gli [redacted] commerciali. Il candidato/a ideale è determinato [redacted] possiede doti di dinamismo [redacted] attitudine ai rapporti interpersonali. Zona esclusiva, assistenza diretta, compenso provvigionale [redacted] sicuro interesse, più incentivi proporzionali [redacted] target raggiunti. Telefonare lunedì 18 marzo al nostro numero verde

Azienda con sede in Oleggio (NO) cerca
IMPIEGATO/A
ivi residente e/o zone limitrofe, con esperienza minima triennale di contabilità generale, adempimenti fiscali e societari, uso programmi IBM su computer
Inviare curriculum: Studio Rag. Enza Ferrara, C.so Cavallotti n. 26 - 28100 Novara

NUOVO PICK-UP
Il salotto che si porta la cucina dietro

Gruppo Volkswagen

Versione	Motore	CV	Prezzo*
1.6	1.3	68	L. 12.944.000

FINCERAMA FINANZIA LA VOSTRA SKODA

ASRIAUTO s.r.l.
CONCESSIONARIA AUTOVEICOLI SKODA PER LA PROVINCIA DI NOVARA
Sede: ARONA (NO) - C.so Liberazione, 44
Amministrazione: ☎ 0322-242089 • Ricambi: ☎ 0322-48290 • Carrozzeria: ☎ 0322-241222
Vendita [redacted] Officina: ☎ 0322-45346 • Fax 0322-240644

IL CASO

LA PIANISTA DOMESE HA SOLO 8 ANNI

Seconda tournée Oltreoceano, già fissati quattro concerti

Alice conquista gli States

Propone un repertorio di un'ora e 10 minuti, come i concertisti già affermati
Si esibirà nel Michigan e in Canada. Mobilitati tutti i club degli emigranti

Alice Severi a otto anni è già una virtuosa del pianoforte. La Caterina e il papà Maurizio la descrivono come una bimba serena: «Non è in grado di capire bene quanto vale ma vuole fare quel lavoro»

DOMODOSSOLA DUE anni e mezzo fa iniziò a strimpellare una pianola. Martedì partirà per la seconda tournée negli Stati Uniti d'America, dove suonerà per un'ora e dieci minuti senza spartiti. Tutto a memoria. Come i concertisti che hanno alle spalle centinaia di esibizioni.

Alice Severi, 8 anni, pianista-prodigio di Domodossola dove frequenta la terza elementare alle scuole «Milani», sta diventando un astro internazionale. Anche in Italia, dove si è sempre più lenti ad accorgersi dei talenti che abbiamo in casa, l'attenzione per le sue doti di pianista sta crescendo. L'altra domenica ha vinto (con 99/100) il concorso Schubert di Tagliolo (Al) nella categoria fino a 9 anni e il primo premio assoluto di sezione solista che le è valso una borsa di studio.

Per Alice è il primo viaggio Oltreoceano. L'anno scorso era stata invitata in America e in Canada. In partenza dovevano essere due esibizioni da 8 minuti, quando l'hanno sentita suonare i concerti sono diventati nove. Con 5 eccezionali. Le prime pagine dei giornali locali hanno strillato «Bambina prodigio», anche i critici più arcigni come John Guinn si sono piegati a spendere elogi per la piccola domese che ogni giorno studia al pianoforte per 5 ore, seguita dalla maestra Michela Casalini che la accompagnerà negli States insieme ai genitori.

L'anno scorso Alice propose il suo repertorio a platee in cui erano presenti molti talent-scout. Ma suonò anche nella villa del presidente della casa automobilistica Ford. Da quei contatti è nato il secondo viaggio, organizzato dal Consolato Italiano, dalla Società Dante Alighieri, da una miriade di club italiani e dal Dipartimento di Musica della Wain State University. «Alice suona per portare il suo contributo artistico - dice la 5 Caterina - e non certo per far guadagnare nessuno. Poi le verrà dato un aiuto per farle continuare gli studi ma quello sarà qualcosa in più».

I 5 si terranno tra Michigan (Usa) e il vicino Ontario (Canada): il 5 a Clinton, il 24 a Detroit, il 28 ancora a Clinton (al «Macomb Centre» davanti a 1200 persone), il 31 a Windsor Ontario. Particolarmente importante l'appuntamento di 5 troit dove 5 ammesse solo 200 persone ma tutte dell'ambiente musicale. Oltre agli appuntamenti già fissati è facile prevedere altre date 5 sorpre-5. E 5 è escluso che 5 note di Alice sbarchino anche a New York. Magari in tv.

Intanto la baby-pianista vive la vigilia 5 questo viaggio in modo tranquillo. «Perchè è vero che vuole fare questo lavoro ma è anche una bambina normalissima. Testarda co5 tutte, ma anche sicura senza divismi - assicura la madre - E poi troviamo sempre il tempo di giocare. Ci riusciremo anche tra i tanti impegni delle prossime settimane».

Carlo Bologna

Domodossola, le difficoltà interessano centinaia di pendolari del confine

Frontalieri, permessi a rischio?

Chi non si regolarizza dovrà lasciare la Svizzera

DOMODOSSOLA. Restrizioni in vista per i frontalieri occupati nel Vallese? Con la ripresa dell'edilizia, ci sono grosse difficoltà per i permessi 5 lavoro, mentre i controlli di polizia al confine sono più rigorosi che mai. E i frontalieri ne stanno facendo le spese. Molti, che avevano ripreso a lavorare 5 permessi provvisori, 5 sono visti appioppare multe salatissime. Cento franchi, più di 130 mila lire, alla prima infrazione. Ma, se non riusciranno a regolarizzare la loro posizione, rischiano di dover dire addio al lavoro in Svizzera. Fra i provvedimenti contro i lavoratori che non hanno il permesso, c'è anche il divieto di entrare in Svizzera per anni.

Una situazione davvero allarmante, denunciata nei giorni dal presidente del comitato dei frontalieri dell'alto Vallese Romano Martino, che sta creando grosse difficoltà a centinaia di pendolari del confine, anche dal punto 5 vista delle assicurazioni sociali. Senza il permesso, soprattutto per i lavoratori occupati nei cantieri edili, non c'è infatti la copertura per i periodi di inattività dovuti al maltempo o a carenze momentanee di ordinativi.

«I permessi provvisori vengono rilasciati, 5 richiesta delle aziende, dal Comune di Briga - spiega Martino - in attesa di quelli definitivi che arrivano dalle autorità cantonali 5 Sion. Se la polizia verifica che la richiesta 5 in corso 5 tutto è a posto, normalmente non ci sono problemi. Ma quest'anno c'è qualcosa che non quadra. Le aziende hanno assicurato di aver ottenuto preventivamente l'autorizzazione ai permessi 5 di aver avviato le pratiche Ma, dopo la verifica della polizia sulla carte d'identità, molti lavoratori sono stati multati».

C'è 5 timore che alcune aziende del Vallese tardino la regolarizzazione per non sobbarcarsi oneri aggiuntivi. Dal primo Gennaio del 1996, infatti, le indennità per i primi tre giorni di inattività a causa di intemperie sono infatti a carico delle imprese edili e non più delle assicurazioni sociali del Cantone.

«Una decisione che è stata aspramente contestata dalle aziende - dice Gian Piero Conti dela Cgil - non vorremmo che quest'innovazione abbia influito sulle difficoltà per i permessi. Molti frontalieri lo pensano 5 lo hanno detto chiaramente nelle assemblee che abbiamo organizzato in questi giorni nei centri di confine. Dal Vallese arrivano purtroppo altri segnali di crisi. Le ore lavorate nell'edilizia, un settore che occupa molti frontalieri, sono in netta diminuzione». Nei cantieri si lavora in media 5 ore al giorno, 5 le 9-10 che venivano effettuate ancora lo 5 anno nella bella stagione. [a. v.]

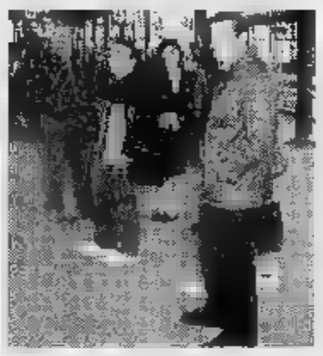

Frontalieri in partenza per Briga

IN BREVE

TRONTANO

Vertice in Prefettura per la frana nel Melezzo

Vertice 5 Prefettura domani per la frana 5 Trontano: 150 mila metri cubi di materiale che ostruiscono completamente il greto del torrente Melezzo. Si parlerà degli interventi per eliminare il pericolo. [r. s.]

OMEGNA

Muzio Severgnini assessore 5 posto di Mauro Vergerio

Nuovo 5 in 5 alla giunta comunale. Muzio Severgnini sostituisce Mauro Vergerio, che ha dato le dimissioni per motivi di lavoro 5 di famiglia, ai Lavori pubblici 5 ai servizi tecnologici. [v. a.]

5

«L'Opinione», mensile da oggi in vendita

Da oggi c'è un nuovo mensile locale: «L'Opinione di Cannobio». [t. v.]

La TECNO ELEKTRA
CANCELLI AUTOMATICI e SISTEMI ANTIFURTO
delle migliori marche con sede in
VERBANIA INTRA - P.zza F.lli Bandiera 9/A
OPERAZIONE 5 CHIARI
Le nostre offerte del mese
5 ed INSTALLAZIONE INCLUSA per

AUTOMAZIONE CANCELLO A 5	L. 1.350.000
AUTOMAZIONE CANCELLO AD UNA ANTA	L. 990.000
AUTOMAZIONE BASCULANTE GARAGE	L. 5
CANCELLO SCORREVOLE 5 mt. 5	L. 5
SISTEMA ANTIFURTO per MONOLOCALE	L. 5
SISTEMA ANTIFURTO per BILOCALE	L. 1.000.000
SISTEMA ANTIFURTO per TRILOCALE	L. 1.350.000

inoltre
possiamo fornirVi con inclusa installazione anche sistemi personalizzati per le Vostre più svariate esigenze a prezzi interessantissimi, incluso sistemi di video controllo con telecamere a cavo e senza cavo.
Per ulteriori informazioni Tel. 5

NOTIZIE dalle AZIENDE

Approvato il progetto di sperimentazione del collegio "Don Bosco" di Borgomanero

Il Ministero della Pubblica Istruzione, Ufficio Sperimentazione, ha approvato in data 5 il Progetto di Sperimentazione che il Collegio "Don Bosco" di Borgomanero (NO) aveva preparato nei primi mesi del corrente anno scolastico, in 5 collaborazione tra docenti, genitori e alunni, per venire incontro alle esigenze di rinnovamento e adeguamento da più parti avanzate. Il Progetto prevede un doppio indirizzo nella scuola secondaria superiore; anzitutto un rinnovamento "potenziato" 5 Ginnasio-Liceo Classico che 5 ne portato a 32 ore settimanali in ogni classe, lasciando immutato il quadro orario 5 materie-base (Italiano, Latino, Greco, Storia, Geografia, Filosofia), ma effettuando 5 significativo rinforzo delle discipline scientifiche (Matematica con Informatica, Scienze, Fisica) e una estensione dello studio della lingua straniera (Inglese) 5 della Storia dell'Arte a tutti e cinque gli anni. Il secondo indirizzo scolastico consiste in 5 Liceo Europeo a indirizzo Giuridico-Economico, con lo stesso numero di ore settimanali (32) per ogni classe, e che prevede lo studio di due lingue straniere (inglese 5 una seconda lingua a scelta della scuola) e di 5 approfondite di Diritto ed Economia; la finalità specifica 5 questo Liceo 5 la "formazione culturale" 5 cittadino di domani che si troverà a vivere 5 operare in modo qualificato nella 5 realtà, ormai prossima, 5 un'Europa senza frontiere. 5 particolare piano di studi permette inoltre un'adeguata preparazione di 5, a livello di scuola superiore, per coloro che intendono poi proseguire con gli studi universitari, indirizzandosi verso i Corsi 5 Laurea in Giurisprudenza, Scienze Politiche, Economia e Commercio, 5.
Ottenuta l'approvazione, inizia ora la seconda fase 5 progettazione 5 la creazione di un apposito Comitato Scientifico, il quale 5 il compito di guidare alla realizzazione di tutti i requisiti necessari per poter attuare questo Progetto 5 Sperimentazione già dal prossimo anno scolastico 1996/97.

POMPE FUNEBRI
bellosta
Via F.lli Rosselli, 6 - BRIGA NOVARESE - Tel. (0322) 913200/913201

il migliore amico di chi legge La Stampa.
LA STAMPA

SMARRITO
a chi ritrova
5 BIANCO
con orecchie marroni, maschio, collare a maglie in ferro, smarrito giovedì 14 zona Monticello (Granozzo).
Tel. 0321/410367 5 past.

NUOVA HONDA CIVIC COUPÉ.

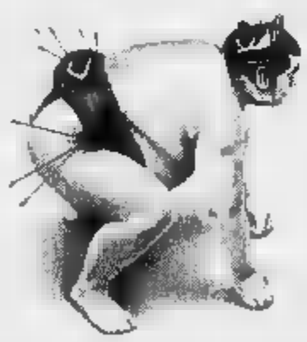

POTENZA SOVRALIMENTATA
(20 chili di riso, 8 litri di latte, 5 chili di carne, 1 bicchierino di sakè.)

POTENZA PURA
(Motore VTEC 16 V, 1600 cc, 125 CV, cerchi in lega, aria condizionata, ABS, doppio airbag, L. 37.500.000. Una linea invidiabile.)*

La tecnologia HONDA sbarca 5
*Prezzo chiavi in mano esclusa Imposta Provinciale di 5 A P I E T

SABATO 23 MARZO VI ASPETTIAMO PER UNA GRANDE PRIMA.

CIVIC COUPE

C'è un nuovo modo di intendere la potenza. Nuova Honda Civic Coupé, potente ma anche agile 5 scattante. Dotata di motore VTEC 16 V a iniezione elettronica che riduce consumi ed emissioni, sviluppando 125 cavalli 5 di potenza pura. Affidabile 5 docile alla guida, presenta sospensioni a doppi bracci trasversali, le stesse della Formula 1; servosterzo, chiusura centralizzata, alzacristalli 5 specchietti elettrici; antifurto "Immobiliser" e due 5 ni di garanzia 5 chilometraggio illimitato. Cosa aspettate? Liberate la sua potenza, andrete sul sicuro.

HONDA
CARATTERE 5

Concessionaria Honda MILLEMIGLIA Novara - Via Giulio Cesare, 215 - Tel. 0321/465274

Servizio Honda Assistenza 5 ore su 5 su strade 5 autostrade di tutta Europa (167/801176). Garanzie europee con chilometraggio illimitato: generale - 2 anni; verniciatura - 3 anni; corrosione passante - 8 anni. Disponibilità ricambi in 5 5 ore. Magazzino centrale ricambi a Verona.

A Belgirate il consiglio nazionale

Cisl enti locali in ritiro sul lago

BELGIRATE. La riforma [illegible] pubblica amministrazione passa dal lago Maggiore. Domani all'hotel Villa Carlotta di Belgirate si aprirà il consiglio nazionale della Filsel Cisl, il sindacato di categoria che tutela i lavoratori delle autonomie locali, provinciali e regionali. E' la prima volta che la riunione, a cui partecipano i massimi dirigenti, si svolge in Piemonte. I lavori s'inizieranno alle 16 e dureranno tre giorni, fino a mercoledì 20, con un fitto calendario di impegni. Un «ritiro» che, oltre agli esami [illegible] bilancio affidati al Comitato esecutivo, nell'ordine del giorno compilato dal segretario genrale Gianni Busnello prevede la discussione di importanti tematiche: dall'analisi della situazione generale, delle prospettive per l'unità sindcale e dei rapporti con la politica, al «check up» sulla trattativa in [illegible]. L'assemblea dovrà inoltre assumere decisioni [illegible] merito al progetto dinautoriforma.

«E' un consiglio nazionale che cade in [illegible] periodo particolarmente delicato ma importante per il comparto del pubblico impiego - dice il [illegible] sponsabile provinciale della Filsol Cisl novarese, Ezio Monteleone - anche in rapporto alle necessarie riforme istituzionali che dovranno far assumere un ruolo nuovo alla pubblica amministrazione».

«Nel dibattito - aggiunge il sindacalista - si dovranno affrontare i problemi legati al negoziato per il rinnovo contrattuale che si sta tenendo con i vari interlocutori governativi. La Filsel Cisl punta anche a sviluppare un'azione sinergica con le amministrazioni per dare migliori e maggiori servizi all'utenza, in qualità ed efficienza. Per raggiungere questo obiettivo il dipendente va però messo nelle condizioni di lavorare bene, da qui [illegible] contrattazione decentrata avviata in tutta Italia, Comune per Comune, Ente per Ente».

[p. ben.]

«Vogliamo migliorare i servizi pubblici»

Servizio organizzato dagli svizzeri per i pendolari delle «slot machine»

Un bus per tentare la fortuna

L'idea è dell'ente turismo locarnese per attirare gli italiani dopo il crollo di affari in Ticino
Concesse al casinò, le macchinette sono invece abolite nei locali pubblici da un referendum

LOCARNO
DAL NOSTRO INVIATO

Il pullman che insegue la fortu[illegible] parte dall'imbarcadero di Stresa, ore 19 di giovedì 21, destinazione Las Vegas.

[illegible] in questo [illegible] la città del tavolo verde è appena oltre frontiera: Locarno, ribattezzata appunto [illegible] Vegas del Ticino». Con ventimila lire, tutto compreso (viaggio, aperitivo, cena al casinò) chi vuole assaporare la febbre del gioco può realizzare il sogno [illegible] una notte. L'idea è venuta all'ente turistico locarnese che sta cercando di risollevare le sorti del settore in Ticino, sfavorito negli ultimi [illegible] dalla differenza di cambio lira-franco. Tutto fa gioco, appunto, anche [illegible] giro sulle «slot-machines». Il direttore Michele Cheda ne è convinto: «E' un primo esperimento, a prezzo contenuto, per stimolare giovani e meno giovani a vivere una serata diversa sulle rive dell'alto Lago Maggiore».

L'iniziativa promozionale era partita qualche settimana fa sulla sponda lombarda, quella varesina; adesso si punta sul Piemonte. Il pullman osserva più di una fermata per raccogliere lungo il tragitto gli appassionati [illegible] «jack-pots»: Baveno, Fondotoce, Pallanza, Intra, Cannero, Cannobio. Rientro fissato attorno all'una. Al casinò di Locarno, inserito nel palazzo che ospita anche il teatro, le «slot-machines» sono decine, fra le più moderne che [illegible] mercato offre in questo settore: incollati davanti alla manovella molti ragazzi, ma anche pensionati che cercano di arrotondare. Quando non perdono tutto. E in [illegible] saletta attigua la roulette, anzi la «boule», tavolo verde, croupier e «rien ne va plus». Surrogati di [illegible] vero casinò: in attesa [illegible] della concessione (Locarno è in corsa con Lugano) qui [illegible] può puntare al massimo sino a 5 franchi la volta. Come dire: puntate limitate, vizio contenuto.

Affidarsi anche al gioco per incrementare gli incassi e recuperare sulla [illegible] dute di turismo pendolare, sullo shopping oltrefrontiera crollato appunto per effetto del cambio: [illegible] un'iniziativa che fa discutere, al punto che nel Ticino proprio una settimana fa [illegible] è concluso il referendum abrogativo della legge che consentiva 2500 «macchinette mangiasoldi» (come le chiamano qui) nei locali pubblici (bar, tabaccherie, negozi, ristoranti e alberghi). Uno scontro aperto fra i sostenitori delle «slot» (molti commercianti, appoggiati dalla Lega ticinese) e una [illegible] moralizzatrice del costume. Votanti il 33 per [illegible] degli elettori, favorevoli all'abrogazione 41.512, contrari 20.428. Il 67 per cento [illegible] confermato, in pratica, [illegible] decisione già assunta dal Parlamento cantonale che si era espressa per togliere le 2500 «slot-machines».

Ma al kursaal di Locarno è tutto diverso, precisano gli organizzatori. Tutto sotto controllo, anche gli scrupoli? Ai gitanti che scendono dal pullman arrivato da Stresa viene distribuito (come a tutti gli altri) un pieghevole dal titolo [illegible] gioco...un problema?», seguito da un questionario. Niente paura: il direttore Mauro Osenda [illegible] a disposizione, per consigliarvi e indirizzarvi - se la febbre del gioco supera i limiti e non riuscite a staccarvi dalle «slot» – allo psicologo.

Gianfranco Quaglia

Una «slot machine» nella «Las Vegas» del Ticino
Al casinò di Locarno il direttore è a disposizione per chi avesse seri problemi di dipendenza con il gioco. All'occorrenza è possibile rivolgersi a uno specialista

In duemila ieri ai funerali del piccolo stroncato da infezione respiratoria

Trontano in lacrima per Emanuele

Espiantati alcuni organi dal corpo del bambino

TRONTANO. Duemila persone, molte con gli occhi lucidi per la commozione, hanno seguito [illegible] pomeriggio a Trontano i funerali di Emanuele Viscardi, [illegible] bimbo di quattro anni morto per [illegible] rarissima forma di infezione respiratoria.

Emanuele Viscardi, il bimbo di quattro anni morto per una rarissima forma [illegible] infezione respiratoria

L'intero paese si è stretto attorno ai genitori [illegible] bimbo, il padre Adriano, capotreno alle ferrovie vigezzine e la madre Flora Bionda, infermiera nel reparto chirurgia dell'ospedale di Domo, che hanno un altro figlio, Alessandro, 7 anni. La piccola bara bianca sommersa [illegible] fiori [illegible] stata portata [illegible] spalle in chiesa dagli alpini di Trontano.

Il [illegible] ha destato profonda commozione in tutta l'Ossola anche perchè dal corpicino del bimbo [illegible] stati espiantati alcuni organi che ridaranno speranza ad altri bambini. Una volontà dei genitori di Emanuele, un gesto che aiuterà [illegible]ramente la diffusione delle donazioni. Il bimbo, che da tempo soffriva di disturbi respiratori, è stato stroncato da un' improvvisa aggressione virale localizzata. La crisi si era manifestata mentre Emanuele stava giocando.

La madre [illegible] accompagnato Emanuele in ospedale dove [illegible] piccolo [illegible] entrato in coma. Trasferito all'ospedale infantile di Alessandria, [illegible] suo cuoricino ha cessato di battere dopo giorni di agonia. [r. s.]

In breve

VERBANIA

Cal[illegible] fo[illegible] di Mergozzo, [illegible]atta della Con.Ser.Vco

Il presidente ed il direttore del Con.Ser.Vco (ex Aspan), Giovanni De Benedetti e Silvio Carniel, smentiscono categoricamente le notizie apparse su alcuni giornali secondo le quali i risultati dei recenti collaudi del forno inceneritore consortile di Mergozzo avrebbero rilevato valori delle emissioni in atmosfera oltre i limiti previsti dal capitolato del contratto d'appalto. [a. r.]

VERBANIA

Protezione civile, oggi un'esercitazione a Intra

Oggi alle 11 in piazza Macello a Intra [illegible] svolge una esercitazione di protezione civile con simulazione di maxi-emergenza sanitaria organizzata dal Comitato provinciale della Cri, in collaborazione col comando vigili del fuoco. Sarà possibile visitare strutture e mezzi operativi della Cri. [a. r.]

LOCARNO

I numeri vincenti del lotto svizzero

Ecco gli estratti di ieri nel gioco che appassiona pure il Vco: 20 - 4 - 6 - 26 - 29 - 18. Complementare: 41. Joker: 728 942. [r. l.]

Per la pubblicità su
LA STAMPA

PK
publikompass

20123 [illegible]
Via Carducci 29 - Tel. 02/86.470

10126 **TORINO**
C.so M. d'Azeglio 60
Tel. 011/65.211

16121 **GENOVA**
Via C.R. Ceccardi 1/14
Tel. 010/540.184-592.560

[illegible]
Via Alfieri 10 - Tel. 0183/273.373

17100 **SAVONA**
P.zza Marconi 3/6 - 3/5
Tel. 019/811.182

18038 **SANREMO**
Via Gioberti 47 - Tel. 0184/501.555

15100 **ALESSANDRIA**
sig. BRUNO CONTI
Agente Publikompass spa
Via Vochieri 80
Tel. 0131/442.543-442.544

11100 **AOSTA**
FI.MU. srl
Agente Publikompass spa
Loc. Amérique - Quart
Tel. 0165/765.019-765.626

14100 **ASTI**
sig. PAOLO BELLE'
Agente Publikompass spa
Via Antica Zecca 3
Tel. 0141/592.222

12051 **ALBA**
PUBLIALBA
Agente Publikompass spa
C.so M. Coppino 9
Tel. 0173 442.110

12100 **CUNEO**
sig. [illegible] BODINO
Agente Publikompass [illegible]
Via S. Grandis 11
Tel. 0171/630.832-699.939

28100 **NOVARA**
PUBLITIME srl
Agente Publikompass spa
Corso Cavour 13
Tel. 0321/33.341 (2 linee r.a.)

13100 **VERCELLI**
SALODINI srl
Agente Publikompass spa
Via Duchessa Jolanda 20
Tel. 0161/250.754-62.592

Colora di nuovo la tua casa

dall'11/03 al 05/04

SCONTO 15%

VERNICI - COLORI
RIVESTIMENTI IN LEGNO
RIVESTIMENTI IN POLISTIROLO
PAVIMENTI

il faidate
TI OFFRE LA PENSIONE !
Club Viva La Pensione
BUONO PENSIONE
il faidate
GRAVELLONA TOCE - C.so Marconi - Tel. 0323/864788

INFORMAZIONE PUBBLICITARIA

RAPPORTO SULL'ANDAMENTO DEI PREZZI DELLE PELLI
DA PELLICCERIA ALLE ASTE INTERNAZIONALI.

A cura della pellicceria "La Rosa Nera" - Masserano (BI) - Tel. 015 980790

Asta di Copenaghen.
Febbraio 1996.

L'asta dello scorso [illegible] di febbraio ha messo a segno un ulteriore incremento medio dei prezzi delle pelli di visone del 29% rispetto al mese di dicembre 1995, ma se comparato ai prezzi [illegible] stesso mese dell'an[illegible] precedente l'incremento [illegible] [illegible] dell'86%!
Cosa questa che ha fatto ritornare il visone un "articolo di lusso" e porterà le quotazioni delle relative confezioni, il prossimo autunno/inverno, a livelli particolarmente elevati.
Sono state poste in vendita 2,4 milioni di pelli di visone, 68 mila pelli di volpe di allevamento, 3 mila cincilla e 131 mila pelli fra persiano Karakul e animali selvatici.
Hanno partecipato all'asta 475 compratori e la domanda più forte è venuta da paesi dell'estremo oriente e dalla Russia.
L'asta è cominciata con le pelli di volpe che hanno confermato gli alti livelli di prezzo raggiunti nell'ultima asta [illegible] Helsinki, o addirittura in alcuni casi li hanno superati. Rispetto all'asta di dicembre 1995 l'aumento dei prezzi è stato del 51%.
Le pelli di cincilla rispetto a dicembre hanno subito un aumento del 47%.
Le pelli di visone mutazione, con particolare attenzione allo zaffiro ed al silverblu acquistate dai Russi per fare cappelli, sono state abbastanza richieste. Tutti i visoni rispetto a dicembre hanno subito aumenti [illegible] un minimo del 15% per le pelli di maschio, color pastello, ad un massimo del 37% per le pelli [illegible] scanbrown; 752 mila in totale, tutte vendute.
I maggiori acquirenti sono stati i Sud Coreani ed i Russi per i colori più scuri e per i più chiari. Anche i visoni scanglow, circa 737 mila hanno fatto registrare prezzi poco al disotto dei "brown" (26 corone) per i maschi, [illegible] pressoché identici per le femmine.

Essere informati sulla scienza [redacted] è difficile. Con «Tuttoscienze», un universo di articoli, teorie, corrispondenze, tesi [redacted] confutazioni frutto della collaborazione di grandi scienziati e autorevoli ricercatori. Dall'astronomia alla medicina, dalla biologia all'informatica, dalla tecnologia alla psicologia, un'appassionante collezione di pagine scritte [redacted] linguaggio chiaro e immediato.

«Tuttoscienze», vol. 27
(4 gennaio - 28 giugno 1995)
pp. X - 106
L. 18.000

LIBRI DE LA STAMPA

Le offerte di «Tuttoscienze»
Volumi 1 - 10 a L. 120.000
Volumi 11 - 27 a L. 215.000

L'intera raccolta (volumi 1 - 27) è in vendita al prezzo speciale di L. 325.000

Gli abbonati a «La Stampa» hanno diritto a uno sconto del 20% sulle singole opere e potranno acquistarle presso il Salone di via Roma [redacted] a Torino. Chi fosse interessato alle offerte di «Tuttoscienze», destinate ad abbonati e non, potrà richiederle contrassegno all'Editrice La Stampa - Ufficio «Edizioni librarie», via Marenco 32, 10126 Torino, fax 011-655.306

I VOLUMI DE «LA STAMPA», DISTRIBUITI [redacted] RCS LIBRI E GRANDI OPERE, SONO IN VENDITA PRESSO LE MIGLIORI LIBRERIE.

LUNEDÌ **tutto**soldi
MERCOLEDÌ **tuttoscienze**
SABATO **tutto**libri

I supplementi de
LA STAMPA
Una settimana ricca di tutto.

ROVER TOURER.
LA VERA CLASSE NON TEME CONFRONTI.

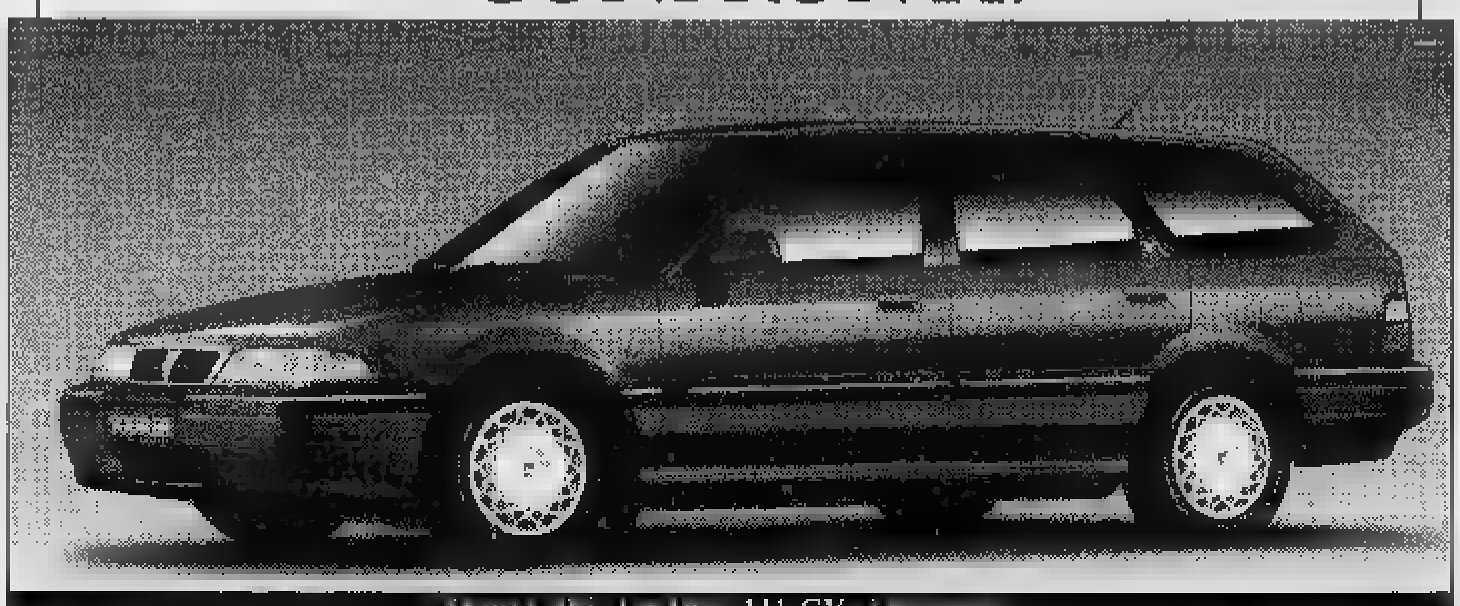

[redacted] 111 CV, [redacted]

Rover Tourer ha davvero delle qualità fuori dal comune, ne sono [redacted] esempio i suoi interni raffinati e i suoi entusiasmanti motori 1.6 16V e 1.8 Turbodiesel; per questo la sua classe non teme confronti. Venite a conoscerla nella nostra Concessionaria.

Rover Tourer 416 Si - Leasing con valore di riscatto 50% (Valori al netto di IVA)	
Valore del bene	(*) Lit. 25.080.000
Anticipo + 1° canone (Lit. 10.250.000 + Lit. 250.000)	Lit. 10.500.000
Valore residuo (50%)	Lit. 12.540.000
Canoni residui	23
Importo canone mensile	Lit. 250.000
Spese istruzione pratica	Lit. 250.000
Salvo approvazione della società incaricata e per i Concessionari partecipanti all'iniziativa. Iniziativa valida fino al 30 Aprile 1996 (*) Inclusa messa su strada. Esclusa Aplet	
TAN 12,10%	

Scoprirete che la Personal Wagon è molto più vicina a voi di quanto pensavate.

E' un'iniziativa:
Autonova
CAMERI - Str. Sempione, 32
Tel. 0321/62.22.11

CONCESSIONARI ROVER. UN'ALTRA CLASSE.

L'INFORMATUTTO ARTIGIANO

Confartigianato UNIONE ARTIGIANI NOVARA e VCO

Confartigianato scende in campo a sostegno delle nuove idee imprenditoriali

Il 19 marzo presentato ufficialmente [redacted] Roma il [redacted] servizio Fareimpresa
A Novara e Verbania presentazione il prossimo 22 marzo [redacted] videoconferenza

FAREIMPRESA

Fareimpresa: una iniziativa a favore di tutti coloro che desiderano diventare artigiani, creandosi da soli il proprio posto di lavoro.

Una iniziativa che guarda in modo particolare ai giovani, alla loro voglia di intraprendere. Un modo nuovo, moderno ed efficace per favorire la valorizzazione del lavoro artigiano quale scelta consapevole.

L'iniziativa *Fareimpresa* - che nel novarese [redacted] nel VCO è stata attivata dalla Confartigianato da oltre un anno, servendo così da esperienza pilota per il resto d'Italia - verrà presentata ufficialmente in una conferenza stampa e in un convegno il prossimo 19 [redacted] a Roma, presso [redacted] sede confederale di Confartigianato, dal presidente nazionale Ivano Spalanzani, del segretario Francesco Giacomin e dal direttore della Confartigianato di Novara Franco Panarotto, coordinatore nazionale dell'iniziativa.

Autorevoli padrini saranno il ministro del lavoro Tiziano Treu, il cardinale Ersilio Tonini, l'amministratore delegato della BNL Davide Croff, il direttore generale di Telecom Tommaso Tommasi, Maurizio Costanzo - che parlerà di *Fareimpresa* nel suo *Show* televisivo su Canale 5.

Nel pomeriggio avrà luogo il convegno *Reti e servizi multimediali per le imprese e le associazioni artigiane: realtà e utopia*.

E' previsto anche un collegamento con gli Stati Uniti [redacted] audio conferenza con Bill Gates, presidente di Microsoft. La presentazione ufficiale di *Fareimpresa* nel novarese e nel VCO si terrà invece a Novara e Verbania, [redacted] 22 marzo alle [redacted] 18.30 in videoconferenza, presso le sedi della Confartigianato, alla presenza di ospiti, autorità [redacted] rappresentanti della stampa.

La presentazione avverrà in contemporanea con analoghe iniziative promosse dalle altre 120 associazioni e federazioni territoriali. *Fareimpresa* è oggi una proposta efficace per aiutare nuove imprese artigiane a nascere e a consolidarsi, per sviluppare l'economia, la ricchezza del territorio [redacted] creare nuovi posti di lavoro vero [redacted] non assistito. In oltre [redacted] anno di attività presso Confartigianato Unione Artigiani Novara VCO, si [redacted] registrata in media [redacted] nascita di [redacted] impresa artigiana al giorno. Diventando oggi [redacted] servizio accessibile presso [redacted] 121 associazioni territoriali Confartigianato grazie [redacted] numero verde nazionale multidestinazione [redacted] attivazione, lo 167-334488, chiunque potrà chiamare e avere - dall'associazione Confartigianato più vicina a lui - tutte le informazioni e gli aiuti per aprire la propria attività artigiana.

Nel pacchetto di proposte del servizio *Fareimpresa* si trovano corsi di formazione gratuiti, verifica della fattibilità del progetto [redacted] imprenditoriale, accesso a forme agevolate di credito. E non solo: Confartigianato mette al servizio delle nuove imprese la [redacted] rappresentanza sindacale, sensibilizzando Governo [redacted] Parlamento affinché siano elaborate per le [redacted] imprese idonei e più equi sistemi di tassazione.

[redacted]

Testo Unico leggi regionali: le proposte degli artigiani

Incontro fra le associazioni di categoria nella sede di Confartigianato Piemonte. Le osservazioni inviate all'assessore Viglietta

Confartigianato Piemonte, assieme alle altre organizzazioni artigiane, ha comunicato all'assessore regionale all'artigianato Matteo Viglietta osservazioni e proposte di modifica del Testo unico per il settore che armonizzerà le normative in materia - semplificandole - e che verrà esaminato nelle prossime settimane dal Consiglio regionale.

Tra le priorità di intervento l'individuazione di Artigiancassa come struttura centrale per il coordinamento operativo della gestione degli interventi [redacted] di de[redacted] dei criteri per la gestione degli interventi stessi; [redacted] predisposizione delle condizioni per lo sviluppo di sinergie tra le strutture che gestiscono interventi a favore della categoria, per evitare inopportune sovrapposizioni; definire [redacted] modo più coerente ed efficace i criteri per il conferimento dei fondi; semplificare e armonizzare le modalità operative per la concessione delle agevolazioni; rendere rapidamente adattabili alle reali esigenze dell'artigianato gli strumenti urbanistici in essere e facilitare la realizzazione di nuovi insediamenti produttivi; favorire la valorizzazione dell'artigianato artistico e tradizionale.

Le osservazioni sono emerse nel corso [redacted] un incontro fra i vertici funzionali e dirigenziali delle associazioni di categoria dell'artigianato piemontese, svoltosi presso la sede della Confartigianato Piemonte.

Quattro i gruppi di lavoro sui temi cardine delle politiche istituzionali, del credito, del territorio [redacted] ambiente e dei servizi reali.

VUOI LAVORARE IN PROPRIO ?

Partecipa gratuitamente [redacted] corsi di introduzione all'attività imprenditoriale

GLI [redacted]

Le leggi per l'artigianato

[redacted] credito agevolato alle imprese

Il fisco e gli altri costi a carico d[redacted] aziende

La sicurezza in azienda e le leggi per la tutela dell'ambiente

IL PROSSIMO APPUNTAMENTO:
lunedì [redacted] 1996
ore 21.00
a Borgomanero
via Matteotti, 42

"Il fisco: quanto costa essere artigiano"

FAREIMPRESA

[redacted] gratuita [redacted] creare il tuo [redacted] di lavoro !

[redacted] prenotare la tua partecipazione [redacted]
Numero Verde
1670-19849

L'Agenda dell'Artigiano

[redacted] ADR per autotrasportatori

Si informano le imprese di autotrasporto di cose, nonché le autoscuole, della provincia di Novara e del V.C.O., che sono aperte le iscrizioni al [redacted] ADR per autisti di veicoli che trasportano merci pericolose su strada. Pos[redacted] iscriversi tutti gli interessati [redacted] ottenere, mediante supera[redacted] dell'esame, il patentino ADR dei tipi A e/o B, [redacted] previsti dalla normativa vigente. Per l'anno 1996, grazie al nuovo accordo [redacted] collaborazione stipulato tra l'Associazione ed [redacted] gruppo di docenti esperti in materia ADR, il costo di iscrizione è [redacted] so a £. 750.000 (Iva e [redacted] di iscrizione all'esame esclusi), per ciascun partecipante.

Per le iscrizioni [redacted] eventuali prenotazioni, rivolgersi direttamente a:
Settore Trasporto Merci
Confartigianato sede di Novara
tel. 0321/661270

Donne artigiane in mostra

Si conclude oggi la mostra mercato (orari: mattino dalle 10.00 alle 12.00; pomeriggio dalle 16.00 alle 19.00) che vede protagoniste le donne imprenditrici del Novarese presso la Barriera albertina [redacted] Novara. Nella rassegna, inaugura[redacted] ieri, si potranno ammirare esempi interessanti di imprenditorialità al femminile nei campi dell'artigianato e dell'agricoltura. La manifestazione è promossa dalla Provincia di Novara, dal Comune di Novara [redacted] dalle associazioni [redacted] categoria.

Nutrita la presenza di artigiane della Confartigianato di Novara [redacted] VCO.

SICUREZZA

Atteso un nuovo testo del decreto 626/94

Confartigianato incontra il ministro del lavoro Tiziano Treu [redacted] chiede agevolazioni per le imprese artigiane

Potrebbero esserci delle importanti modifiche riguardanti il decreto legislati[redacted] 626 sulla sicurezza nei luoghi di lavoro.

Nei giorni scorsi si sono [redacted]te alcune anticipazioni dei possibili contenuti della modifica; si è [redacted] attesa che il nuovo testo vada all'esame del consiglio dei ministri.

Ma cosa prevede la nuova versione della norma? Tra le novità che introduce, [redacted] prevederebbe un orientamento a stabilire tempi di attuazione differenziati in base alla tipologia delle aziende; rispetto alla previsione di un differimento al 2 maggio prossimo, il decreto correttivo potrebbe arrivare, in alcuni casi, [redacted] spingere la proroga al 1° gennaio 1997.

Per il datore di lavoro delle aziende familiari nonché delle aziende che occupano fino a sette dipendenti e non soggette [redacted] particolari rischi potrà [redacted] introdotto l'esonero dall'obbligo di redazione del piano di sicurezza [redacted] la [redacted] conservazione sul luogo di lavoro.

I datori di lavoro sono tenuti comunque [redacted] autocertificare per iscritto l'effettuazione della valutazione dei rischi e l'adempimento degli obblighi collegati.

L'orientamento dell'esecutivo di arrivare ad una proroga dei termini e ad [redacted] modifica [redacted] alcuni contenuti della normativa è [redacted] salutata con soddisfazione da Confartigianato.

Il segretario confederale di Confartigianato Francesco Giacomin ha intanto [redacted] il [redacted] del lavoro Treu, con il quale si è in particolare discusso di [redacted] delle imprese familiari e società di fatto, di modo che i familiari coadiuvanti e i soci non [redacted] considerati alla stregua dei dipendenti [redacted] di estendere il sistema di autocertificazione alle aziende fino a dieci dipendenti.

Confartigianato ha anche chiesto [redacted] ministro Treu [redacted] rivedere, per quanto concerne le aziende artigiane, [redacted] figura del delegato d'impresa, e l'entità dello sconto nei premi [redacted] ail [redacted] chi si adegua alla [redacted] sulla sicurezza.

Domani la Quattrini recita a Borgomanero, martedì a Oleggio torna la prosa-novità

C'è Paola [redacted] «hall» di Feydeau

Assieme a Gleijeses [redacted] Carlo Croccolo porta in scena «L'albergo del libero scambio» in una inedita versione comica diretta da Mario Missiroli. La stagione oleggese ospita Donati & Olesen in «A spasso con Jerome» con Ted Keijser

Paola Quattrini, Geppy Gleijeses e Carlo Croccolo nella pièce di Feydeau

BORGOMANERO. Si ride [redacted] Feydeau domani sera al teatro Nuovo, dove alle 21 va [redacted] scena «L'albergo del libero scambio», per la regia di Mario Missiroli [redacted] con protagonisti Paola Quattrini, Geppy Gleijeses e Carlo Croccolo. La chiave scelta da questa messinscena è l'interpretazione della pièce dello scrittore francese come un puro congegno comico, una macchina da divertimento che lascia ad altre occasioni gli psicologismi e gli studi sugli abissi dell'anima. La commedia nasce da una serie di equivoci, di incontri che non avrebbero [redacted] dovuto avvenire e che, accadendo, scatenano la comicità.

Il costruttore Pinglet tenta [redacted] sedurre Marcelle, moglie [redacted] suo [redacted] Pallardin, ma l'albergo che dovrebbe offrire alla coppia discrezione ed intimità si rivela più affollata della piazza del paese, dove si incontrano un sacco di volti noti. A salvare la situazione sarà l'amico Mathieu, capitato con le [redacted] figlie prima [redacted] casa di Pinglet e poi nell'albergo del delirio.

La girandola di equivoci e di risate dura tre ore, con i due protagonisti, brillantissimi, che possono contare su una spalla eccezionale come Carlo Croccolo e su altri interpreti del valore di Marilù Prati, Antonio De Rosa e Oreste Valente.

Martedì ad Oleggio, [redacted] teatro Comunale, per la stagione di prosa «novità» alle 21 verrà presentato «A spasso con Jerome», con Giorgio Donati, Jacob Olesen e Ted Keijser, per la [redacted]gia di Christian Mussas.

In [redacted] c'è qui l'umorismo [redacted] Jerome Kapla Jerome, dai cui romanzi la compagnia Donati & Olesen ha tratto uno spettacolo pieno di sorprese. La barca dei tre protagonisti solca le acque del Tamigi e [redacted] azioni più semplici diventano spunto per momenti di comicità irresistibile: il montaggio di una tenda da campeggio può rivelarsi un'impresa titanica e [redacted] pausa caffè può diventare un numero da circo. In sottofondo, a fare [redacted] contrasto, le musiche dei Beatles, suonate dal vivo [redacted] ukulele, bodonofono [redacted] spazzole, a fare da collante tra le atmosfere galanti di fine Ottocento e quelle bizzarre ed imprevè[redacted]ili dei nostri tempi. [m. g.]

[redacted]

[redacted] Goldoni a [redacted]

«Un amor fra cani e gatti» al Vip sulle note di Baldassarre Galuppi

VERBANIA. In sintonia [redacted] la sorridente ironia del suo autore fin dal titolo, «Un amor fra cani [redacted] gatti», è un Goldoni mai visto quello che domani [redacted] sarà in scena al Teatro Vip di Intra per la stagione di prosa promossa dal Comune. Non è un testo teatrale sconosciuto, ma un libretto d'opera, uno dei tanti scritti dal grande commediografo veneziano, prolifico anche in questo campo con [redacted] intermezzi [redacted] 35 drammi giocosi. Elaborato per la scena e diretto da Claudio Beccari, il testo non rifugge comunque, come accompagnamento, dalle eleganti musiche di Baldassarre Galuppi.

Perfotte per [redacted] storia che non [redacted] ha per sottotitolo «L'Arcadia [redacted] Brenta»: sette giovani nobili veneziani, in villeggiatura sulle sponde del fiume, decidono [redacted] dar vita a una [redacted] d'accademia culturale e recitare un canovaccio della Commedia dell'Arte.

In quel turbinio di caratteri e maschere (tra l'altro compare l'unico Pulcinella goldoniano), si manifesta una smania [redacted] autorappresentazione che somiglia in modo singolare a certi eccessi dell'odierna «società dello spettacolo». «L'Arcadia in Brenta», piccolo gioiello di scrittura teatrale, è uno dei primi drammi giocosi di Goldoni e risale al 1749, cioè al periodo in cui per la prima volta l'autore propone al suo pubblico [redacted] medie interamente scritte [redacted] non più «all'improvviso» come quelle della Commedie dell' Arte.

La trama testimonia in maniera suggestiva questa situazione di passaggio da un mondo teatrale all'altro: i sette protagonisti, nell'«Arcadia» letteraria, decidono di divertirsi recitando un canovaccio della Commedia dell' Arte. Un divertente esempio di teatro nel teatro che anticipa testi ben più famosi. Con la regia di Claudio Beccari in [redacted] ci sono: Marco Balbi, Natale Ciravolo, Adriana De Guilmi, Milvia Marigliano, Gianni Quillico, Rosa Leo Servidio, Alberto Astorri. Lo spettacolo è prodotto dal Teatro Filodrammatici di Milano. [p. cr.]

MUSICAL A NOVARA

Si replica «L'uomo dal turbante rosso»

Trionfale debutto ieri sera per «L'uomo dal turbante rosso», il nuovo musical di Carlo Tedeschi e Stefano Natale ambientato all'epoca di Gesù, proposto in prima nazionale assoluta al teatro Coccia di Novara dalla Compagnia del Lago. Applausi scroscianti e chiamate del pubblico novarese hanno unito in un solo abbraccio l'intero cast, dalla coppia protagonista formata da Giuseppe Barbetti (l'uomo dal turbante) e Annamaria Bianchini (Amalia), a Giancarlo De Matteis (Ascr), Michela Zattara (Kilo), Stefania Prioli (vanesia), Marcello Murgioni (Enok), Cristina Bonvicini (Ester), Elena Ronchetti (Isabel) e ai primi ballerini Simona Imola, France[redacted] Vitiello [redacted] Gianluca Raponi, interprete quest'ultimo anche del ruolo di Gesù. Oggi alle 15,30 si replica. [p. ben.]

GRAVELLONA [redacted]

Stasera per «Itinerari di musica e spiritualità»

Recital [redacted] Muller nella chiesa parrocchiale

Pianista [redacted] di fama internazionale, [redacted] questa sera eseguirà opere poco conosciute di Beethoven, Antonio Salieri, Debussy e Chopin

GRAVELLONA TOCE. Proseguono nella chiesa parrocchiale di Gravellona i concerti del ciclo «Itinerari di [redacted] e spiritualità». Stasera, con inizio alle 21, sarà di scena [redacted] pianista svizzero Dario Muller, originale interprete di brani poco conosciuti [redacted] grandi compositori. Sarà [redacted] anche per il recital di questa sera, che vedrà Muller interpretare Beethoven, Debussy e Chopin. Nato a Lugano [redacted] 1946, D[redacted] Muller ha ini[redacted] l'attività concertistica giovanissimo [redacted] da ormai vent'anni collabora con [redacted] Radiotelevisione Svizzera esibendosi, sovente [redacted] solista in numerosi concerti cameristici ed collaborando con le più prestigiose orchestre svizzere. Intensa anche la sua produzione discografica, in Italia attraverso la Dynamic di Genova, privilegiando lavori [redacted] noti [redacted] opere poco eseguite. Con questi programmi il pianista svizzero ha tenuto applauditissimi concerti a Milano, Parigi, Essen, Praga e Ginevra registrando altresì all'estero con importanti etichet[redacted] discografiche. A Gravellona Muller propone le dieci [redacted] zioni [redacted] si bemolle maggiore sull'aria «La stessa, la stessima» dal Falstaff di Antonio Salieri; di Beethoven la Sonata in fa minore. Di Debussy sei brani da «Children's Corner» e di Chopin tre mazurke ed una «Polacca» in Do diesis [redacted]. [v. a.]

[redacted] E NOTTE

MERGOZZO

Tatuaggi e sorprese [redacted] Babilonia

«Mistery night» con Red Baron [redacted] al «Babilonia Cafe» di Mergozzo. Saranno estratti tre tatuaggi in omaggio per il pubblico. [m. p.]

[redacted]O

«Royal Victory», covers rock

Rock melodico stasera [redacted] «Royal Victory» di Pr[illegible]uzzaro. A proporre le covers più conosciute saranno i «F[illegible]cksend». Dalle [redacted]. [m. p.]

ARIZZANO

Il «Byblos» festeggia i single

Festa dedicata ai single stasera al dancing «Byblos» di Arizzano. In programma anche una mega «pizzata». Per informazioni, rivolgersi al locale (0323/53303). [m. p.]

GRAVELLONA TOCE

C'è De Marchi al «Saloon»

[redacted] cabarettista Roberto De Marchi si esibisce stasera al «Salo[redacted] Samije» di Gravellona. Prime gags dalle 22. [m. p.]

PRIME VISIONI A TORINO

ADUA 200 c. Giulio Cesare 67, tel [redacted]. **Jumanji.** Or.: 15,45; 18; 20,15; 22,30.
ADUA 400 c.so Giulio Cesare 67, tel. 856.521. Vedi teatri.
ALFIERI pz. Solferino 2, t. [redacted]. Per Pomeriggi al cinema venerdì 29/3 **Proibito amare** di Martha Coolidge con R. Dreyfuss.
AMBROSIO MULTISALA c. V. Emanuele II 52, tel 547.007. *Sala 1.* **Dead Man Walking - Condannato a morte.** Or.: 14,30; 17,10; 19,50; 22,30. *Sala 2.* **Dracula morto e contento.** Or.: 14,30; 16,30; 18,30; 20,30; 22,30. *Sala 3.* **Pensieri pericolosi.** Or.: 14,30; 16,30; 18,30; 20,30; 22,30.
ARLECCHINO c. Sommeiller 22, t. 581.7190. **Two Much.** Or.: 15; 17,30; 20; 22,30.
CAPITOL v. S. Dalmazzo 24, t. 540.605. **Palermo-Milano solo andata.** Or.: 15,45; [redacted]; 20,15; 22,30.
CENTRALE v. C. Alberto 27, tel. 540.110. **Via da [redacted] Vegas.** [redacted]: 15,45; 18; 20,20; 22,30.
C. CHAPLIN 1 via Garibaldi 32/e, tel. 436.0723. **La dea dell'amore.** Or.: 15,45; 18; 20,15; 22,30
C. CHAPLIN [redacted] via Garibaldi 32/e, tel. 436.0723 **Strange days.** Ore 16; 19; 22.
CRISTALLO v. Gollo 5, t. 650.7100. **Fluke.** Or.: 15; 16,50; 18,40; 20,30; 22,30
DORIA via Gramsci 5, tel. [redacted] **Mr. Holland's Opus.** Or.: 15; 17,30; 20; 22,30.
ELISEO GRANDE piazza Sabotino. **Jumanji.** Or.: 15; 16,45; 18,30; 20,30; 22,30.
ELISEO BLU piazza Sabotino. **Nelly e Mr. Arnaud.** Or.: 16; 18,10; 20,20; 22,30
ELISEO ROSSO p. Sabotino. **La dea dell'amore.** Or.: 15; 16,45; 18,40; 20,35; 22,35.
EMPIRE piazza V. Veneto 5. **Strange days.** Or.: 14,30; 17,15; 20; 22,40.
[redacted] c.so Moncalieri 241, tel. 661.54.47. **I soliti sospetti.** Or.: 16,30; 18,30; 20,30; 22,30.
ETOILE v. Buozzi ang. v. Roma. **Va' dove ti porta il cuore.** Or.: 15,45; 18; 20,15; 22,30.
FARO via Po 30, tel. 817.3323. **Babe maialino coraggioso.** [redacted]: 16,15; 18,15; 20,30; 22,30.
[redacted]**A** c. Trapani 57. **Uomini senza donne.** Or.: 14,50; 16,45; 18,40; 20,35; 22,30.
IDEAL corso Beccaria 4. **Dracula morto e contento.** Orario: 14,30; [redacted]; 18,30; 20,30; 22,30.
KING via Po 21, tel. 812.5890. **Seven.** Or.: 15; 17,30; 20; 22,30
KONG via Santa Teresa 5, tel. 534.614. **Vite strozzate.** Or.: 16; 18,10; 20,20; 22,30.
LILLIPUT v. XX Settembre 15bis, tel. 537.100 [redacted] Or.: 15,30; 17,50; 20,10; 22,30.
LUX G. San Federico, tel. 541.283. [redacted] Or.: 15,30; 18,45; 22.
[redacted] **UNO** via Montebello 8, tel. [redacted] **Via da Las Vegas.** Or.: 16,30; 18,30; 20,30; 22,30. Viet. 14.
[redacted] **1** via Pomba 7, tel. 812.4173. **Jumanji.** Or.: 16; 18,10; 20,20; 22,30.
[redacted] Pomba 7, t. 812.4173. **L'ussaro sul tetto.** Or.: 15,30; 17,50; 20,10; 22,30.
OLIMPIA 1 via Arsenale 31, tel. 532.448. [redacted]**brina.** Or.: 15; 17,30; 20; 22,30.
OLIMPIA 2 via Arsenale 31, tel. 532.448. **Uomini [redacted] donne.** Or.: 14,50; 16,45; 18,40; 20,35; 22,30.
REPOSI via [redacted] Settembre 15, [redacted]. **Get shorty.** Or.: 15,45; 18; 20,15; 22,30.
[redacted]**OMANO** Gal. Subalpina, t. 562.0145. **Ragione e sentimento.** Or.: 15; 17,30; 20; 22,30.
STUDIO RITZ via Acqui 2. **Jane Eyre.** Orario: 15,30; 17,50; 20,10; 22,30.
VITTORIA via Roma 356. **Silenzio si nasce.** Or.: 15,40; 17,25; 19,10; 20,55; 22,30.

TEATRI A TORINO

[redacted]. Ore 15 **Il corsaro** di G. Verdi (Turno C). Evelino Pidò direttore. Regia M. Avogadro. Scene C. Giammello. Costumi G. Buzzi. Orchestra e coro del Teatro Regio. Con J. Cura, B. Frittoli, M. Dragoni, R. Frontali. Biglietteria ore 13/18,30. Tel. 8815.241.242.
AUDITORIUM RAI P. Rossaro. Riposo.
[redacted]**O.** [redacted] M. Cristina 71, tel. 669.8034. Oggi ore 16 ultimo spett. A. Sandrelli e M. Wertmüller in **Gianni [redacted] e altri.** Prev. cassa teatro ore 10-13/15-19.

PRIME VISIONI A MILANO

AMBASCIATORI corso Vittorio Emanuele 30. **La dea dell'amore.** Orario: 15,30; 17,50; 20,10; 22,30
ANTEO via Milazzo 9. **Dead man Walking - Condannato a morte.** Or.: 15,10; 17,30; 20; 22,30.
APOLLO GALLERIA - Via De Cristoforis 2. **Jumanji.** Orario: 14,30; 16,30; 18,30; 20,30; 22,35.
ARIOSTO via Ariosto 16. **Lo sguardo di [redacted]se.** Orario: 19; 22
[redacted] Galleria del Corso. **Nelly e Mr. Arnaud.** Orario: 15,30; 17,50; 20,10; 22,30.
ARLECCHINO via S. Pietro all'Orto 9. **Ragione e sentimento.** Orario: 14,30; 17,10; 19,50; 22,30.
[redacted] corso Vittorio Emanuele II. **Get Shorty.** Orario: 15,15; 17,40; 20,05; 22,30.
CAVOUR piazza Cavour 3. **Va' dove ti porta il [redacted]** Orario: 15,40; 17,55; 20,15; 22,30.
[redacted] **Sala Alien** viale Monte Nero 84. **Two much.** Orario: 15; 17,30; 20; 22,30
COLOSSEO Sala Chaplin viale Monte Nero [redacted]. **Fluke.** Orario: 14,30; 16,30; 18,30; 20,30; 22,30.
COLOSSEO [redacted] **Visconti** viale M. Nero 84. **Ragione e** [redacted]. Orario. 14,30; 17,10; 19,50; 22,30.
CORALLO largo C. dei Servi [redacted] **ven.** Orario: 15; 17,30; 20; 22,30.
CORSO Galleria del Corso. **Heat - La sfida.** Orario: 15,20; 18,40; 22.
ELISEO via Torino 64. **Two much.** Orario: 15; 17,30; 20; 22,30.
EXCELSIOR Galleria del Corso [redacted]. **Uomini senza donne.** Orario: 15,40; 18; 20,15; 22,30.
MAESTOSO corso Lodi 39. **La** [redacted] Orario: 15,30; 17,50; 20,10; 22,30.
[redacted] via Manzoni [redacted]. **Strange** [redacted]**ys.** Orario: 15,45; 19; [redacted]
[redacted] corso Vittorio Emanuele 24. **I soliti sospetti.** Orario: 15,30; 17,50; 20,10; 22,30.
METROPOL via Piave 24. **Dracula morto e contento.** Orario: 14,50; 16,45; 18,40; 20,35; 22,30.
[redacted] Galleria del Corso 4. **Via da Las Vegas.** Orario: 15,15; 17,40, 20,05; 22,[redacted].
[redacted]**UOVO AR**[redacted] via Mascagni 8. **Babe maialino coraggioso.** Orario: 15; 16,50; 18,40; 20,30; 22,30.
NUOVO ORCHIDEA via Terraggio 3. **Underground.** Or.: 16; 19; 22.
ODEON 5 Sala 1 via Santa Radegonda 8. **Dracula morto e** [redacted]**tento.** Orario: 15,30; 17,50; 20,15; 22,35.
ODEON 5 Sala 2 via Santa Radegonda [redacted]. **Sabrina.** Orario: 16; [illegible],25; 19,50; 22,35.
ODEON [redacted] **Sala 3** via Santa Radegonda 8. **A casa per le vacanze.** Or.: 15,15; 17,30; 20,05; 22,35.
[redacted] **5 Sala** [redacted] via Santa Radegonda 8. **Othello.** Orario: 15; 17,25; 19,50; 22,35.
ODEON 5 Sala 5 via Santa Radegonda 8. **Condannato a morte.** Orario: 15; 17,25; 19,50; 22,35.
ODEON 5 [redacted] **6** via Santa Radegonda 8. **Il presidente - Una storia d'amore.** Or.: 15,20; 17,40; 20; 22,35.
[redacted] **5 Sala 7** via Santa Radegonda [redacted]. **Jane Eyre.** Or.: 15,10; 17,35; 20; 22,35.
[redacted] **5 Sala 8** via Santa [redacted]gonda 8. **Italiani.** Or.: 15,20; 17,40; 20,10; 22,35.
ODEON 5 Sala 9 via Santa Radegonda [redacted]. **Pensieri pericolosi.** Or.: 15,30; 17,50; 20,10; 22,35.
ODEON 5 Sala 10 via Santa Radegonda 8. [redacted]**r. Holland Opus.** Or.: 14,45; 17,15; 19,50; 22,30.
[redacted] via Zugna [redacted] **Heat - La sfida.** Orario: 15; 18,30; 22.
PASQUIROLO corso Vittorio Emanuele 28. **Silenzio si nasce.** Or.: 15; 16,50; 18,40; 20,30; 22,30.
PLINIUS [redacted] Abruzzi, [redacted]. Chiuso per lavori.
PRESIDENT largo Augusto 1. **Il palloncino bianco. Il giorno** [redacted] **prime** [redacted] **Close Up.** Orario: 15; 16,50; 18,40; 20,30; 22,30.
SEMPIONE [redacted] Pacinotti 6. **Prima della pioggia.** Or.: 20,10; 22,15
SPLENDOR viale Gran Sasso 28. **Babe.** [redacted] **coraggioso.** Orario 20,10; 22,30.
[redacted] corso B. Aires 39. **Heat** [redacted] **sfida.** Orario: 15,45; 18,50; 22.
VIP via Torino 21, telefono 8646.38247. **Smoke.** Or.: 17,50; 20,10; 22,30.

TEATRI A MILANO

[redacted] piazza della Scala, [redacted] 7200.3744. Ore 20. **Fedora.**
[redacted] via C. Correnti 11, [redacted] 837.5[redacted].
CIAK via Sangallo 33, tel. 7611.1015. Ore 21,30. Corrado Guzzanti [redacted] **Millenovecentonovantadieci.**
CONSERVATORIO via Conservatorio 12, tel. 7600.1755. Ore 20,30 Orchestra **Verdi.**
[redacted] via Filodrammatici 1. Telefono [redacted] Ore 21 Pino Caruso in **Conversazione di un uomo** [redacted].
[redacted] via Larga 14, telefono [redacted] Ore 20,30 **Macbeth.**
MANZONI viale Manzoni 40, telefono 7600.0231. Ore 20,45 Gino Bramieri in **Riuscire a farvi ridere.**
NUOVO p. San Babila 37, telefono 76.00.0086.
PICCOLO TEATRO via Rovello 2, telefono 72.333.222. Ore 20,30 [redacted] **ultimi tre giorni di Ferdinando Pe**[redacted].
SAN BABILA corso Venezia 2, telefono 7600.2985. Ore 21 **Misery non deve morire.**
SMERALDO piazza XXIV Aprile 10, telefono 2900.67.67. Ore 21 **I cavalieri della tavola rotonda.**
V[redacted] via Pastrengo 16, telefono 607.16.95. Ore [redacted]: M. Baliani in **Tracce.**

STASERA [redacted]

NOVARA [redacted] **Vip** — Tel. 625.688. Or.: in. 18; ult. 22,15. L. 10.000/6000
Jumanji — di J. Johnston, con R. Williams, B. Hunt, K. Dunst (Usa '95) — Dopo oltre 20 anni di incantesimo a causa di un «gioco magico» un giovane torna nella sua città... ma in compagnia di tutti gli animali della giungla. N. V. 1h 38' **Comm.**

Araldo — Tel. 474.625. Or.: in. 18; ult. 22,15. Lire 10.000/6000
Vite strozzate — di R. Tognazzi, con L. Zingaretti, S. Ferilli, V. Lindon (It. '96) — Un usuraio, con la complicità di un bancario, aggancia un costruttore, gli avvelena la vita, gli [redacted] l'azienda, [redacted]za alla moglie N. V. 1h 49' **Drammatico**

Faraggiana — Tel. 627.676. Or.: in. 16,15; ult. 22,15. Lire 10.000/6000
Uomini senza donne — di A. Longoni, [redacted] G. Tognazzi, A. Gassman, A. [redacted] (It. '95) — Nevrosi d'amore e di sesso per due trentenni «conviventi forzati», l'uno introverso e pasticcione, l'altro sempre impegnato a provarci con tutte. N. V. 1h 40' **Comm.**

Eldorado — Tel. 624.158. Or.: in. 14,55; ult. 22,15. Lire 10.000/6000
Dracula morto e contento — di M. Brooks, con L. Nielson, P. MacNicol, S. Weber (Usa '95) — Le tragicomiche avventure di Dracula, innamorato di belle donne, sbalestrato dalla vita notturna, in difficoltà a trovare sangue genuino. N. V. 1h 35' **Comico**

Vittoria — Tel. 623.395. Or.: in. 15,35; ult. 22,15. Lire 10.000/6000
Silenzio [redacted] nasce — di G. Veronesi, con P. Rossi, S. Castellitto, F. Lagerback (It. '96) — Due gemelli litigano, vivono, viaggiano nell'utero materno, spiano il mondo di fuori, e aspettano il momento di nascere. N. V. 1h 28' **Commedia**

S. [redacted] — Tel. 455.484. Or.: [redacted] 16; ult. 22,15. Lire 10.000/7000, mart. 5000; Cineforum
[redacted] **Shorty** — di B. Sonnenfeld, con J. Travolta, R. Russo, G. Hackman (Usa '95) — Un killer cinefilo viene spedito a Hollywood per recuperare il debito contratto da un produttore [redacted] horror di serie B. N. V. 1h 45' **Commedia**

PERNATE [redacted] **S. Andrea** — Or.: in. 18; ult. 21. Lire [redacted]
Il profumo del mosto selvatico — di A. Arau, con K. Reeves, A. S. Gijon, G. Giannini (Usa '95) — Un amore simulato per convenienza si trasforma in una pas[redacted] travolgente: fa da sfondo [redacted] sensuale campagna messicana del 1945. N. V. 1h 43' **Commedia**

[redacted] — [redacted] oran tel. 240.566. Or.: in. 14,30; ult. 22. Lire [redacted]
Va' dove [redacted] porta il [redacted] — di C. Comencini, con V. Lisi, M. Buy, T. Karyo (Italia '95) — Una nonna [redacted] alla nipote per raccontarle la propria vera vita e per indurla a seguire i suggerimenti del cuore. Dal romanzo della Tamaro. N. V. 1h 47' **Sentimentale**

BELLINZAGO Vandoni — Or.: in. 14,30; ult. [redacted]. Lire 7000/5000
Babe, maialino coraggioso — di K. Miller, con J. Cromwell, M. Szubanski, Z. Burton (Australia '95) — Il porcello di una fattoria, tra amici e nemici, cerca di riscattarsi e diventare come un cane da pastore per fare la guardia al gregge. N. V. 1h 30' **Comm.**

BORGOMAN. Moderno — Tel. 82.151. Or.: in. 14,15; ult. 22,15. L. 10.000/6000
La dea dell'amore — di W. [redacted], con W. Allen, M. Sorvino, H. Bonham Carter (Usa '95) — Un cronista sportivo cerca la madre del figlio adottivo e scopre che è una squillo: la vicenda e[redacted] dal coro di una tragedia greca N. V. 1h 45' **Comm.**

[redacted] — Tel. 81.741. Or.: in. 14,15; ult. 22,15. L. 10.000/6000
Get Shorty — di B. Sonnenfeld, con J. Travolta, R. Russo, G. Hackman [redacted] '95) — Un killer cinefilo viene spedito a Hollywood per recuperare il debito contratto da un produttore di horror di serie B. N. V. 1h 45' **Commedia**

Piccolo — Tel. 81.741. Or.: in. 14,15; ult. 22,15. L. 10.000/6000
Jumanji — di J. Johnston, con R. Williams, B. Hunt, K. Dunst (Usa '95) — Dopo oltre 20 anni di incantesimo a causa di un «gioco magico» un giovane torna nella sua città... ma in compagnia di tutti gli animali della giungla. N. V. 1h 38' **Comm.**

[redacted] **Ballardini** — [redacted] (0337) 244.384. Lire 6000
OGGI RIPOSO

DOMODOS. [redacted] **Corso** — Inf. su segr. 240.653. Or.: in. 14,30; ult. 22,30. [redacted] 10.000/6000
Get Shorty — di B. Sonnenfeld, con J. Travolta, R. Russo, [redacted] Hackman (Usa '95) — Un killer cinefilo viene spedito a Hollywood per recuperare il debito contratto da un produttore di horror di serie B. N. V. 1h 45 **Commedia**

[redacted] **1 - Sala 1** — Tel. 242.046. Or.: [redacted] 14,10; [redacted] 22,30. Lire 10.000/6000
Assassins — di R. Donner, con S. Stallone, A. Banderas, J. Moore (Usa '95) — Un veterano del crimine e un giovane assassino che ambisce a essere il migliore: i due killer professionisti sono in lotta l'uno contro l'altro. V. 14. 2h 13' **Thriller**

[redacted] **1 -** [redacted] **2** — Tel. 242.046. Or.: in. 14,30; ult. 22,30. [redacted]
Dracula morto e contento — di M. Brooks, con L. Nielsen, P. MacNicol, S. Weber (Usa '95) — Le tragicomiche avventure di Dracula, innamorato di belle donne, sbalestrato dalla vita notturna, in difficoltà a trovare sangue genuino. N. V. 1h 35' **Comico**

GHEMME [redacted] **It**[redacted] — Tel. (0163) 840.201. Or.: in. 15; ult. 22. L. 8000/6000
Babe, maialino coraggioso — di K. Miller, con J. Cromwell, M. Szubanski, Z. Burton (Australia '95) — Il porcello di una fattoria, tra amici e nemici, cerca di riscattarsi e[redacted] come [redacted] cane da pastore per fare la guardia al gregge. N. V. 1h 30' **Comm.**

OLEGGIO Cine Teatro — Tel. 91.183. Or.: in. 15,30; ult. 22,15. L. 9000/6000; lun. solo ler. [redacted]
Il presidente - Una [redacted] **d'amore** — di R. Reiner, con M. Douglas, A. Bening, M. Sheen (Usa '95) — Le astuzie del Presidente americano per dribblare servizi segreti e impegni e vivere una storia d'amore con un'avvocatessa ecologista N. V. 1h 45' **Commedia**

OMEGNA Cinema Sociale — Tel. 61.459. Or.: in. 14,30; ult. 22. [redacted]/5000
Va' dove ti porta il cuore — di C. Comencini, con V. Lisi, M. Buy, T. Karyo (Italia '95) — Una nonn[redacted] alla nipote per raccontarle la propria vera vita e per indurla a seguire i suggerimenti del cuore. Dal romanzo della Tamaro. N. V. 1h 47' **Sentimentale**

Oratorio — Or.: in. 14; ult. 22,15. Lire 6000
La lettera scarlatta — di R. Joffé, con D. [redacted]ore, G. Oldman, R. Duvall (Usa '95) — Nuovo Mondo, metà 600: una donna ha una figlia da una relazione adulterina con un pastore e viene trascinata nella rovina. Dal romanzo di Hawthorne. N.V. 2h 15' **Dramm.**

TRECATE S. Pellico — Tel. 71.417. Or.: in. 16; ult. 21. Lire 9/5000
Heat - La sfida — di M. Mann, con [redacted] Niro, Al Pacino, V. Kilmer (Usa '95) — Un boss vuole compiere l'ultima grande rapina prima di ritirarsi dal crimine e un poliziotto nevrotico gli dà la caccia N. V. 2h 45' **Poliziesco**

VERBANIA Ariston — Inf. prezzi su segr. tel. 401.940. Or.: in. 14,30; ult. 22,30
Two [redacted] — di F. Trueba, con A. Banderas, M. Griffith, D. Hannah (Spagna '95) — A Miami un gallerista squattrinato si divide tra due sorelle ricche e belle, ma per reggere la situazione è costretto a inventarsi un gemello... N. V. 1h 50' **Comm.**

Vip — Inf. prezzi su segr. telef. 401.940. Or.: in. 14,30; ult. 22,30
Uomini [redacted] **d**[redacted] — di A. Longoni, con G. Tognazzi, A. Gassman, A. Acce[redacted] '95) — Nevrosi d'amore e di sesso per due trentenni [redacted]venti forzati», l'uno introverso e pasticcione, l'altro sempre impegnato a provarci con tutte. N. V. 1h 40' **Comm.**

Sociale (Intra) — Inf. prezzi su segr. telef. 401.940. Or.: in. 14; ult. 22,30
Ragione e sentimento — di A. Lee, con E. Thompson, K. Winslet, H. Grant (Usa '95) — Guai d'amore e di casta per tre ricche sorelle quando alla morte del padre si ritrovano senza eredità. Dal romanzo [redacted] Austen. Orso d'Oro a Berlino. N. V. 2h 15' **Commedia**

Sociale (Pall.) — Tel. 501.964. Or.: in. 14; ult. 22,15. L. 10.000
[redacted] **si** [redacted] — di G. Veronesi, con P. Rossi, S. Castellitto, F. Lagerback (It. '96) — Due gemelli litigano, vivono, viaggiano nell'utero materno, spiano il mondo di fuori, e aspettano il momento di nascere. N. V. 1h 28' **Commedia**

TV PRIVATE

ALTAITALIA TV: 17,30 La nostra [redacted]lute, rubrica; 18,25 Il salotto; 19,30 Made in Italy; 20 Curiosando; 22,10 Italia Dancing. V[redacted] 21 Tg rosa; 21,30 Azzurro Sport; [redacted] Videosette; 22,15 Sport: calcio; [redacted] Videosette; 1 MCM musica. **VCO:** 19,15 Cartoni animati; 19,30 Oggi goal, rubrica; 20 Cinema, rubrica cinematografica; 20,30 Sul [redacted] del rasoio, film drammatico; 23 Sport, telecronaca calcio locale; 0,30 Oggi goal.

Hockey, la squadra novarese vince in trasferta per 5-3

Golpe degli azzurri a Vercelli vendicato il match di andata

VERCELLI. Il derby delle risaie al Novara. Gli azzurri espugnano 5-3 il «Pala Isola» e ricambiano con gli interessi la sconfitta dell'andata. Un match impeccabile per i novaresi che, complici i gol in entrata, hanno potuto gestire l'incontro nella maniera più congeniale; ovvero «obbligando» un Amatori più nervoso del solito a scoprirsi per tentare la rimonta. Protagonista indiscusso della serata il bomber Amato, autore di quattro gol (splendido per esecuzione l'ultimo) e autentico trascinatore della squadra.

L'Amatori, per quanto possibile, ha cercato di rendere meno agevole il compito dei cugini ma, solo a tratti il team di Caricato ha lasciato intravedere le proprie potenzialità. L'appuntamento è dunque rinviato ai playoff quando non saranno ammesse prove d'appello. Spalti gremiti, tifo alle stelle nella curva gialloverde (meno nutrita del solito la rappresentanza azzurra). Ad esultare, però, sono i fans novaresi: al 1'21" Amato recupera sfera nella propria tre quarti, avanza e dalla distanza supera Saccocci (tra l'altro uno dei migliori sul fronte bicciolano). Il Vercelli accusa il colpo e per parecchi minuti gli azzurri sono padroni della pista. Saccocci ci mette del suo in un paio di contropiedi con Amato e Orlandi prima che l'Amatori si scuota.

La generosità di Massimo Mariotti, però, non è pagata dal gol che l'ex di turno sfiora solo (palo esterno) intorno al 20'. Il derby si decide in entrata di ripresa: dopo 6 secondi Perin sfiora il pareggio poi nell'unico spazio di 3' il Novara archivia il match: Amato (2' e 4') porta gli azzurri sul 3-0. Caricato inserisce Gazzoli e Raed, Dolce accorcia le distanze (5') ma nel momento del massimo sforzo Amato (9') toglie dal suo cilindro un numero d'alta scuola (controllo al volo e pallina nel «sette»): 4-1. All'11' Chicco Mariotti firma il cinquina. La sfida s'infiamma nel finale quando i gialloverdi con Gazzoli (18') e Mariotti (20') si rifanno sotto. Ultimi secondi infuocati: Raed viene espulso, Dolce prima coglie palo, quindi spara alto da buona posisione. Finisce 5-3.

Piermario Ferraro

Franco Amato insegue sempre Michielon nella classifica della «Stecca d'oro»

SPORT ITALIA

ARTI MARZIALI

Duecento in gara oggi al palasport di Ornavasso

Prestigiosa manifestazione di judo al Palasport di Ornavasso. La giornata, organizzata dal «Judo Club Mergozzo», è inserita in un importante calendario della Filpjk. Si prevede la partecipazione di società e oltre 200 atleti dai 12 ai 35 anni di tutte le categorie: dagli Esordienti ai Seniores. **[p. cr.]**

PODISMO

Per la «Gamba d'oro» oltre 500 gli iscritti

Hanno già superato quota 500 gli iscritti alla «Gamba d'oro» (ma lo scorso si arrivò a 762). Questa mattina corre a Cavallirio: 11 km, partenza ore 9. **[s. b.]**

CALCIO

Quattro novaresi convocati nella rappresentativa

Dopo la sconfitta col Veneto, la rappresentativa piemontese riprende la preparazione mercoledì a Pianezza. Oltre Amoriello e Maffei del Borgomanero, gli «spartani» Toscana e Bufardeci. **[s. b.]**

CANNIZZO Impianti
IDROTERMOSANITARI
PROGETTAZIONE E REALIZZAZIONE
IDRAULICA: Bagno, Cucina, Idromassaggio, Arredobagno, Antincendio
RISCALDAMENTO: Centralizzato, Autonomo, Metano, Gasolio
CLIMATIZZAZIONE: Centralizzata, Autonoma, Automatica, Manuale
VIA ROSMINI 11 28100 NOVARA TEL e FAX 0321 452304
Ringrazia i Clienti che
HANNO DATO CHE DANNO e CHE DARANNO
fiducia ad un'Azienda che ha per obbiettivi
QUALITA' - GARANZIA - SERIETA
Compilare e spedire in busta chiusa a: Cannizzo Impianti Pubblicita' casella postale 119 V.le Dante 17 28100 Novara
Desidero ricevere gratuitamente questo materiale informativo sulla Vostra Azienda.
☐ Brochure per studio tecnico ☐ Brochure per privato ☐ Videocassetta
Cognome Nome Eta'
Professione
Via n.° Citta' Pr. C.A.P.

INCONTRI ®
"Per una Vita in Due"
Studio Matrimoniale
Amicizia
Convivenza
Matrimonio
NOVARA - V. Settembre, 38
tel. 0321/391713

ARONA
Vicinanze casello autostrada
AFFITTO
completamente indipendente: cucina, soggiorno, 3 camere, 2 bagni, taverna, posti auto e giardino. Solo privati. Richiesdesi referenze.
Rivolgersi al n. 0336/581122

CICLI

Festa per Chiappucci e Pizzul «testimonial» della Gran Fondo

«Arrivederci in Val Formazza» El Diablo fa sognare l'Ossola

Claudio Chiappucci e Bruno Pizzul in prima fila al teatro Galletti di Domo fra amministratori locali e sportivi prima di salire sul palco per presentare il 1° Giro dell'Ossola, la Gran fondo internazionale «El Diablo» che si svolgerà il 16 giugno. Alla saranno ammessi mille partecipanti: trecento arriveranno da Svizzera, Germania e Austria

DOMODOSSOLA. Festa di folla, di sport e folclore l'altra sera al Teatro Galletti attorno a Claudio Chappucci e Bruno Pizzul, prestigiosi «testimonial» del primo «Giro dell'Ossola», la Gran Fondo internazionale di cicloturismo che si correrà il 16 giugno con partenza da Formazza. Il campione varesino e il popolare telecronista, intervenuti alla presentazione organizzata dall'Unione Ciclistica Valdossola, sono subito accolti da applausi e attestazioni d'affetto in una cornice di pubblico che li conquista. Sulle scalinata donne e ragazze in costume dei gruppi folcloristici di tutte le valli distribuiscono depliant e opuscoli promozionali delle località turistiche che saranno attraversate dalla multicolore carovana in bicicletta.

In platea ci sono anche sportivi svizzeri di Briga: annunciano che fra i mille partecipanti ammessi alla manifestazione saranno anche loro, in 300, assieme a ciclisti provenienti da Svizzera e Germania.

Condotta da Lucio Di Nunzio, la serata prende subito quota: dapprima con i canti del coro Valgarina di Montecrestese, poi i due ospiti. «Grazie per avermi invitato - esordisce Pizzul -, sono un alpino e quando posso riavvicinarmi alla montagna lo faccio sempre volentieri. Qui mi sento davvero a casa, tra amici».

Per il popolare telecronista sportivo friulano è un ritorno: qualcuno ricorda ancora che molti anni fa con la Rai realizzò un servizio per i campionati di canottaggio sul lago di Mergozzo. «Questa "Gran Fondo- Giro dell'Ossola" che Chiappucci, El Diablo, ha voluto legare al nome - aggiunge Pizzul - potrà contribuire a far conoscere queste splendide valli, cornice paesaggistica davvero straordinaria alla manifestazione».

Sul palco sale anche Chiappucci, salutato da un tifo da stadio di calcio dagli sportivi giunti da tutte le vallate. «È il campione nella simpatica intervista di Pizzul, suo vecchio amico, rivela di aver accettato l'invito degli sia per dare una mano all'Ossola «ormai non più isolata con l'arrivo dell'autostrada e al contempo fare qualcosa per il ciclismo». Poi il grande pannello con il logo della corsa si alza. Compaiono le immagini delle imprese tour de France, la maglia gialla. Emozioni sottolineate dai battimani che lasciano poi il posto alle immagini dell'Ossola nel video promozionale con percorso e dati tecnici della Gran Fondo. E Chiappucci regala una battuta sulle salite: «Ho visto che c'è anche il monte calvario, vorrà dire che tutto si deciderà lì». Arriva il momento degli autografi, dispensati senza risparmio prima della cena collettiva al ristorante Serenella di Villadossola. Infine il saluto: «Arrivederci giugno, a Formazza». **[p. ben.]**

Ciclismo, via alla stagione

GALLIATE. Scatta questa mattina da Galliate la stagione ciclistica novarese.

In programma l'ormai classica «Gran Premio San Giuseppe», riservato alla categoria juniores (17-18 anni) sulla distanza di 102 chilometri. Si corre su un circuito locale che sarà ripetuto 12 volte.

La partenza alle 9,30 da via Novara dove è pure fissato l'arrivo, previsto intorno alle 12.

Percorso pianeggiante, media 40, favoriti d'obbligo i più veloci lombardi. Organizza la «Società Ciclistica Galliatese».

Per le categorie amatoriali sono tre gli odierni appuntamenti.

I cicloturisti saranno di scena questa mattina (partenza ore 9) a Prato Sesia per una corsa di 60 chilometri organizzata dalla «Unione Ciclistica Pratese».

A Casalino, gara su strada per i seconda serie di tutte le categorie. Infine, a Borgoticino, a cura della «Cicli Peruffo Arona», si disputa la prima prova di campionato provinciale di mountain bike per tutte le categorie. **[s. b.]**

16-31 MARZO '96
BIELLA Palazzo della Regione via Lamarmora
ORARI Feriali: 10/19 Prefestivi e Festivi: 10/23
GLI ORI DI OROPA
riscoperta per il restauro

Manifestazione promossa da
Amministrazione del Santuario di Oropa - Biella Intraprendere spa
Con il patrocinio di
Regione Piemonte - Provincia di Biella - Città di Biella
Con il contributo di
UNIONE CAMERE COMMERCIO DEL PIEMONTE
BIVERBANCA CASSA DI RISPARMIO DI BIELLA E VERCELLI
CAMERA DI COMMERCIO DI BIELLA
FONDAZIONE CASSA DI RISPARMIO DI BIELLA
Con la collaborazione e la presenza del Gruppo Biellese Orafi e Orologiai Ascom
Antonio Arnaldi - Biella
Mario Arnaldi - Biella
Boglietti Gioielliere - Biella
Coda Angelo - Biella
Gioielleria Fontanella - Cossato
Silvio Lanza - Biella
F.lli Mastellaro - Vallemosso
OCX Gioielli - Biella
Pivano Martino - Biella
Pivano Stefano - Biella
Gioielleria Ricetto - Candelo
Rodighiero Gioielli - Biella
Mario Tonin - Occhieppo Inferiore

La Torres è una rivale diretta degli azzurri: occupa il secondo posto con gli stessi punti

Il Novara in Sardegna per i tre punti

Due squadre incomplete, giocano Schiavon e Turato

NOVARA. E' una trasferta ad alto rischio quella che affrontano oggi gli azzurri impegnati a Sassari contro la Torres. La squadra dell'ex Ezio Canali ha gli stessi punti del Novara. Ha costruito l'invidiabile posizione in classifica proprio nella gare casalinghe dov'è imbattuta ed ha ottenuto 27 dei 44 punti totali. Un brutto cliente dunque tenendo conto anche che il pubblico di Sassari è tra i più caldi del girone. In particolare ■ Novara ■ sempre state scintille. All'andata finì 1-1 con gol ■ Granzotto e replica di Chessa, una partita che gli azzurri avrebbero potuto vincere sfruttando tutte le ■■■■■i. Ma quella di Canali non è squadra facile ■ affrontare perchè fa della concretezza la sua caratteristica peculiare.

Frosio dovrà rinunciare oggi a due elementi cardine della ■ squadra vale a dire capitan Casabianca, regista difensivo ■ Pellegrini, il «cervello» della formazione, entrambi squalificati. A sostituirli ■■■■■ chiamati, rispettivamente Turato, reduce da un infortunio ■ l'ex milanista Schiavon fermo domenica scorsa per squalifca. ■ tecnico non avrà problemi di scelta perchè la formazione è obbligata ■ Bini fra i pali, Venturi e Pedretti difensori l■■■li, Turato e Scotti marcatori centrali. A centrocampo agiranno Biaglanti, Schiavon, Di Muri col supporto di Coti. In avanti Borgobello e Guatteo che si sono fin qui dimostrati più pericolosi in trasferta, nel gioco ■ rimessa, di quanto non siano stati in casa.

Frosio, c'è chi ha definito questa partita come l'ultima occasione per una svolta...

«Non ci siamo ancora rassegnati ■■ siamo realisti. Giochiamo domenica dopo domenica cercando di ottenere il massimo ■ sfruttare i passi falsi altrui. A Sassari troveremo ■■ ambiente caldo. Ci sarà da lottare e non cadere nelle provocazioni o nelle intimidazioni che potrebbero venire dagli spalti. Puntiamo ■ successo piano anche per distanziare una rivale diretta». In settimana il presidente Armani ha avuto qualcosa da dire sulla prestazione ■ Lumezzane... «Per fortuna une ■■■ che ■■ ci manca è la grinta. Poi dobbiamo ■■■■ di vincere sempre, questo non è facile ■■ lo sappiamo». **[r.amb.]**

Nathan Schiavon centrocampista ventenne rientra oggi nel Novara contro la Torres

Scintille in Promozione Barengo sfida la capolista

NOVARA. Anche nel campionato ■ Promozione si recuperano oggi le partite della seconda giornata di ritorno. L'incon■■■ clou è Dufour-Barengo, che mette di fronte, a Varallo Sesia, la prima e la seconda dalla clas■■■■. Ma l'interesse è attenuato dall'enorme vantaggio (11 punti) della squadra di Arrondini e Guidetti (17 reti per il super cannoniere, figlio dell'allenatore del Valsessera) che a questo punto ha già in tasca il salto ■ categoria.

Le altre partite: HM Arona-Bellinzago, Gozzano-Gattinara, Intra-Gravellona, Cristinese-Momo, Valsessera-Vignale, Val Mos-Villa. Tutto l'interesse ■ rivolto al fondo della classifica dove, a fianco del quasi retrogradato Intra di Egidio Calloni, lottano per la salvezza il Gozzano (che ha perso per 1-0 ■ recupero col Val Mos e pure l'allena■■■■ Longhi che ha presentato le dimissioni: il sostituto dovrebbe essere Giovanni Reali), ■ Bellinzago e il Valsessera. Anche Vignale e Momo, però, ■■■ dovranno scherzare col fuoco ■ questo finale ■ stagione. Nessun problema per le altre (recupero Val Mos-Gattinara ancora da giocare).

Mancheranno oggi per squalifica: Bertoccini (Crevolese), Fusetto (Vignale), Scaglia (Gravellona), Ravetta (Romentinese), Viglietti (Cristinese), Piccolini (Momo), Tolomeo (Valsessera), Ribolzi (HM Arona) e Battro (Villadossola). **[s. b.]**

Ugo Armanetti dice addio ai novaresi

Sparta lancia la linea verde

Andrea Bufardeci oggi al rientro dopo la tournée disputata con la nazionale

NOVARA. Alla vigilia della ga■ interna col Corbetta di Alberto Marchetti la Sparta perde Ugo Armanetti, ma stavolta infortuni o squalifiche non c'entrano. In settimana la società presieduta da Francesco Tarantola ha deciso di optare per la separazione consensuale dal giocatore.

Dopo le quattro giornate ■ squalifica rimediate in seguito all'espulsione nel match casalingo col Selargius, l'ex centrocampista del Novara sarebbe dovuto rientrare per le ultime tre gare di campionato.

La Sparta, invece, ha preferito rinunciare definitivamente all'ex capitano. Nulla da eccepire sul suo rendimento: Armanetti aveva fatto la differenza in tante partite, ■■ l'ex azzurro, forse, non si era calato nella mentalità della serie D, rimediando cartellini e turni di squalifica a go-go, specialmente nelle ultime domeniche.

Insomma, la Sparta si era quasi abituata al fatto di dover giocare senza il suo uomo cardine. «Armanetti si è fatto da parte e ■ società ha rispettato la ■■ decisione, senza alcun attrito - commenta il d.s. Gigi Abbate -, d'altra parte la squadra ha dimostrato di poter giocare bene in qualsiasi situazione, come a Castelsardo ■ a Mariano. Si era detto che avremmo dato spazio ai giovani e così sia, a partire da oggi».

Via libera dunque ai baby della Sparta (tra questi il '79 Moretti che dovrebbe trovare spazio nell'undici di partenza) in queste ultime partite decisi■■ per le speranze di acciuffare uno dei cinque posti che garantiscono l'accesso ai play off. E mai come i due prossimi match possono tornare utili per raddrizzare ■ propria classifica. La Sparta insegue anche il primo «ambo» di successi. Ci proverà contro le ultime due compagini del torneo: oggi il Corbetta, penultimo; domenica l'Ivamaddalena, derelitto fanalino di coda. Insomma, due gare che davvero ■■ si possono fallire.

Anche ■■ tante assenze: oltre ■ quella «cronica» di Spelta e adesso anche Armanetti, mancherà Di Loreto che sconta il secondo turno di squalifica, Schillaci, appiedato per una giornata. Tornerà a disposizio■■ invece Bufardeci, dopo la tournée ■■ la rappresentativa nazionale. **[m. p.]**

Il campionato fa un passo indietro e recupera le partite della seconda di ritorno

C'è Juve Domo-Verbania, derby del Vco

Il testa-coda tra ossolani e lacuali «piatto forte» della giornata. Oleggio favorito dal calendario che gli assegna due match casalinghi con La Chivasso ■ San Maurizio. L'Ivrea rischia ■ Rivarolo

NOVARA. Dopo le robe da... Mathi (prima sconfitta casalinga del Verbania), ■ squadra di Erbetta si accinge ad affrontare la facile (sulla carta) trasferta di Domodossola, che dovrà dare una risposta franca sulle attuali condizioni di Livorno e compagni. Come già riferito ieri l'altro, il Comitato regionale ha deciso ■ riesumare le partite della seconda ■ ritorno a suo tempo non giocate per neve. E' ■■ giornata interessante, anche se priva di scontri al verti■■. Verbania ed Oleggio ■■■ appaiate in vetta con 44 punti, l'Ivrea ne ha 43, mentre la Sunese insegue a 39.

Juve Domo-Verbania è il derbu ■■ Vco, ma anche il testa-coda di un campionato amaro per gli ossolani, che cercheranno di vender cara la pelle. Il Verbania spera ovviamente di far ■■ la partita ■ così rilanciarsi dopo le recenti delusioni (solo ■ punti nella ultime 4 gare). L'Oleggio, che ha brillantemente coronato il proprio inseguimento, ha ora il vantaggio di due consecutive partite casalinghe: oggi contro La Chivasso e domenica contro il San Maurizio. Ma Boldini predica modestia e prudenza: «A questo punto della stagione - dice - non c'è più nulla di facile ■ tutto diventa tremendamente complicato». Non sembra facile neppure la trasferta dell'Ivrea a Rivarolo, ma alla «bella ■ Brucato» vanno comunque i favori del pronostico. Le altre gare: Caltignaga-Borgomanero, Mathi-Castelletto, Sunese-Cerano, Omegna-San Maurizio e Castellamonte-Sangiustese.

Il Caltignaga troverà un Borgomanero deciso a riscattare ■ derby perso con la Sunese. La Castellettese se la vedrà in trasferta con un caricatissimo Mathi. Il Cerano, unica squadra del girone a non aver ancora vinto in trasferta, non potrà concedersi distrazioni a Suno. L'Omegna ■ Morea «deve» approfittare del turno interno con un San Maurizio che appare in chiara difficoltà. Mancheranno per squalifica: Besozzi (Castellettese), Boca (Cerano), Sana (Omegna), Costantino e Cattalano (San Maurizio), Surace Juan (Rivarolese). **[s. bott.]**

Manuel Masoero, interno del Verbania

IL VOSTRO USATO
USATELO PER PASSARE A FIORINO.

Per chi passa a Fiorino adesso

3 MILIONI
per il vecchio usato

E inoltre, eccezionali offerte di finanziamento:
7.000.000 PER PANDA VAN | ■■■.■■■.■■■ PER MAREMGO
10.000.000 PER UNO VAN | 15.000.000 PER FIORINO*
10.000.000 PER SCUDO | 20.000.000 PER DUCATO

IN 20 MESI ■ INTERESSI ZERO

PATTO CHIARO

Fiorino ha superato un nuovo record, quello della supervalutazione più ricca. Fino al 31 marzo il vostro vecchio veicolo commerciale vale almeno 3 milioni per passare ad un ■■■■ Fiorino e se vale ■ più verrà supervalutato. Lasciate alle spalle i vecchi problemi, passate ai nuovi record di Fiorino: volume interno 3,2 metri cubi, portata utile 620 kg, lunghezza interna 1,78 m, eccezionale comfort, idroguida, insuperabile varietà di gamma. E non dimenticate tutti gli altri veicoli commerciali Fiat che vi aspettano questo mese con finanziamenti straordinari. Adesso sapete come dare una marcia in più ai vostri affari. Non vi resta che partire.

* L'offerta ■ finanziamento non è cumulabile ■■ la supervalutazione ■■■ l'usato.

Esempio di finanziamento. Importo L. 15.000.000. Numero ■■■■ ■■. Importo rata L. 750.000. Spese pratica: L. 250.000 TAN 0% ■■■EG 1,91%. Offerta non cumulabile, valida fino al 31/3/96 sui modelli in rete salvo approvazione ■■■■ Per ulteriori informazioni consultare i fogli analitici pubblicati a termine di legge.

FIAT veicoli commerciali
L'ITALIA CHE LAVORA

CONCESSIONARIE FIAT DELLE PROVINCIE DI NOVARA E VERBANIA

■■■■ ARONA ■ AUTODOMUS DOMODOSSOLA ■ ■■■■ AUTO CASALE CORTE CERRO
PROGETTO ■■■■ NOVARA ■ REN-CAR VERBANIA ■ SAVOINI CARLO BORGOMANERO

Finanzia la vostra Audi A4 Avant. Numero Verde 1678 53049. Audi A4 Avant 1.8*: 1781cc. 92kW/125CV 201km/h - Audi A4 Avant 1.8 Turbo*: 1781cc. 110kW/150CV 218km/h - Audi A4 Avant 1.9 TDI: 1896cc. 81kW/110CV 192km/h - *Fornibile anche con trazione integrale quattro®

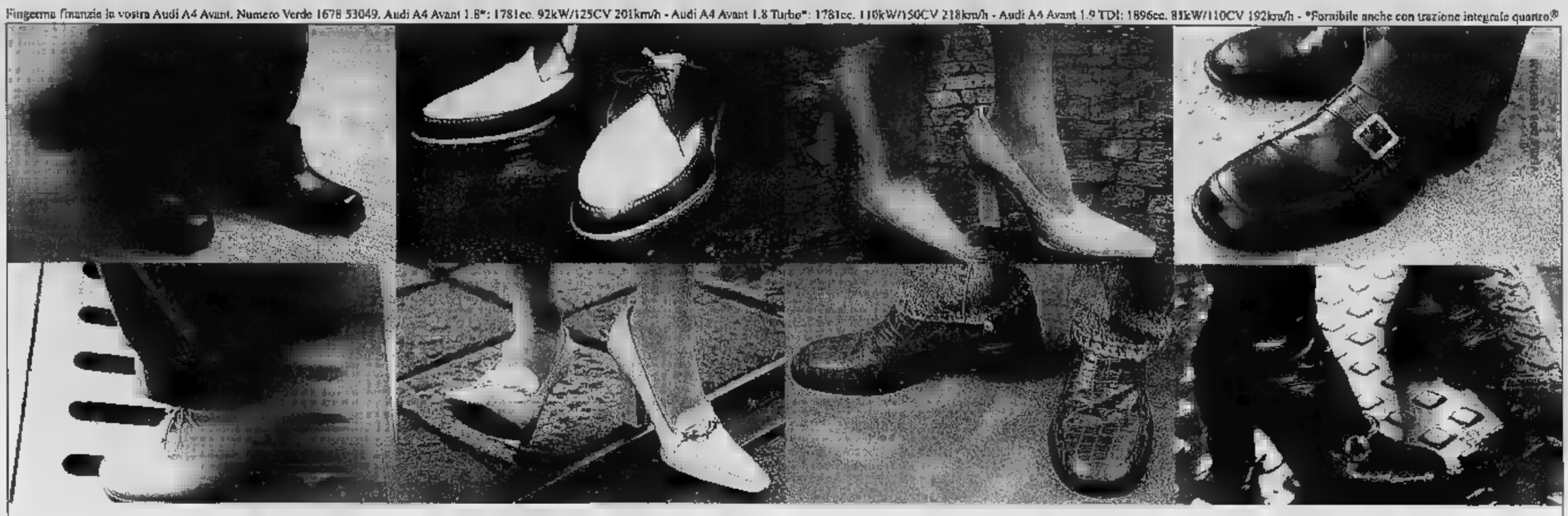

Ci muoviamo tutti nello stesso modo.

Ma poi, qualcuno, se ne va per la sua strada.
Nuova Audi A4 Avant.

Venite a provarla il 16 e 17 marzo presso i Concessionari Audi.

Audi
All'avanguardia della tecnica

Le Guide Musumeci: come conoscere di più spendendo di meno.

SOUVENIR
Valle [illegible] - [illegible] d'Aoste - Aosta Valley
88 pagg. **L. 9.800**

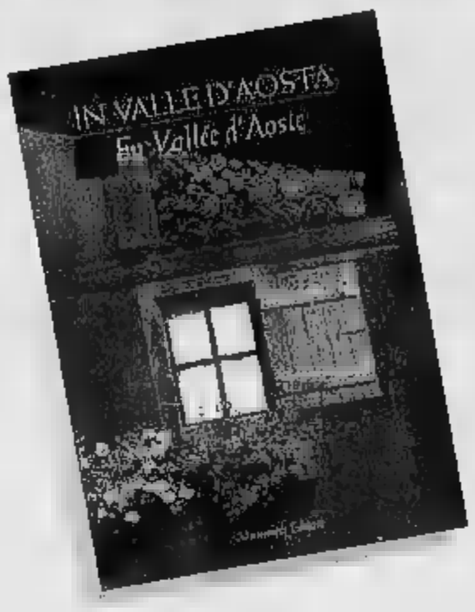

[illegible] - EN [illegible] D'AOSTE
di Pietro Giglio e Mauro Raffini
112 pagg. **L. 59.000**

[illegible] - I PAESI DEL MONTE BIANCO
Valbeni
304 pagg. **L. 40.000**

[illegible] E LA [illegible] VALLE
La Traccia
96 pagg. **L. 19.500**

LA CITTA' DI AOSTA
di J.-G. Rivolin
152 pagg. **L. 24.000**

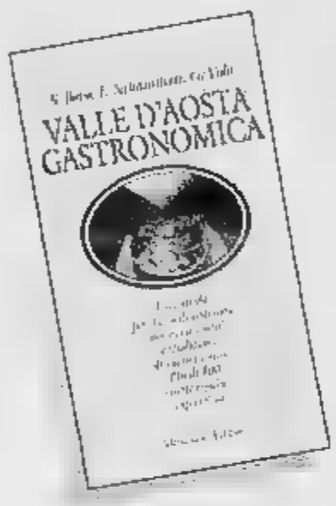

[illegible] D'AOSTA [illegible]
di S. Bovo - E. Sanguinetti - G. Vola
120 pagg. **L. 22.000**

AGRITURISMO [illegible] VALLE [illegible]
di S. De Franceschi e S. Conte
144 pagg. **L. 24.000**

[illegible] D'AOSTA
I CASTELLI [illegible] IL CASTELLO DI FENIS
di A. Zanotto
128 pagg. **L. 24.000**

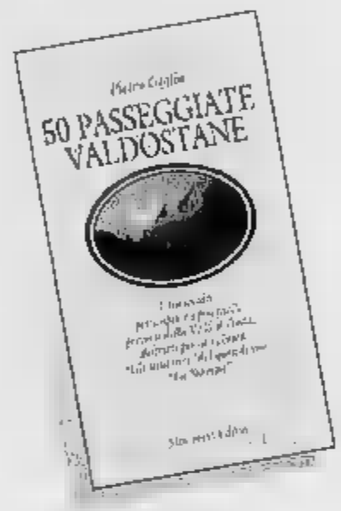

[illegible] [illegible] VALDOSTANE
di P. Giglio
122 pagg. **L. 21.000**

IL [illegible] ALPINO PARADISIA
di L. Poggio - (P.N.G.P.)
192 pagg. **L. 19.500**

LE CITTA' DEL [illegible]
di E. Archimede
(A.N. Città del Vino)
160 pagg. **L. 21.000**

[illegible] [illegible] [illegible]
IN [illegible] D'AOSTA
di M. Minoggio
144 pagg. **L. 28.000**

RIFUGI E [illegible]
IN [illegible] D'AOSTA
di C. Zappelli
aggiornata da P. Giglio
168 pagg. **L. 25.000**

[illegible]
IN VALLE D'AOSTA
di P. Giglio
e E. Noussan
166 pagg. **L. 32.000**

[illegible] D'AOSTA
SCI DI FONDO
di Pietro e Matteo Giglio
132 pagg. **L. 26.000**

VALLE D'AOSTA
[illegible] MOUNTAIN BIKE
di Pietro [illegible] Matteo Giglio
144 pagg. **L. 25.000**

[illegible]
[illegible] VALLE [illegible]
di M. Arcaro
144 pagg. **L. 28.000**

IL [illegible] [illegible]
DEL [illegible] [illegible]
81 Escursioni scelte
di L. Fachin
180 pagg. **L. 28.000**

MINOLA
Via Italia,7 - BIELLA
ETAO
Milano

LA STAMPA
VERCELLI-BIELLA
E VALSESIA

Domenica 17 Marzo 1996 vo 37

VERCELLI via Duchessa Jolanda 20, tel. (0161) 217.850/54.747
BIELLA via Repubblica 29, tel. (015) 26.191/252.23.79

MINOLA
Via Italia,7 - BIELLA
PRADA
MILANO

E Bagnasco chiede garanzie

Biver e Comit primo passo

VERCELLI. C'era attesa per i risultati dell'incontro al vertice, a Milano, tra Comit e Biverbanca. Attesa rafforzata anche dal vaticinio del più prestigioso quotidiano economico, «Il Sole 24 ore» che, martedì, aveva titolato: «Entro fine settimana la firma dell'intesa».

Invece, Biverbanca esce dall'incontro con comunicato. Questo: «Le delegazioni delle Fondazioni Cassa Risparmio di Biella e Cassa di Risp di Vercelli si sono incontrare venerdì a Milano con esponenti della Comit per minare modalità e tempi di una possibile acquisizione del pacchetto di maggioranza della Biver da parte della Comit. A giorni gli organi ufficiali delle Fondazioni si riuniranno per esaminare e valutare i risultati dell'incontro».

Chi aspettava la firma della lettera d'intenti è andato deluso. E da Biverbanca trapela nessuna indiscrezione. questo può anche essere il segno che l'operazione ormai in dirittura d'arrivo. Il presidente della Biver, Dario Casalini, rispetta consegna silenzio (che si è autoimposto come il vice, Luigi Squillario) e si limita ad aggiungere che i Consigli delle due Fondazioni saranno convocati non prima di una decina di giorni.

Si prospetta, quindi, ancora una lunga attesa (quantificabile in mesi) prima che la Commerciale italiana e la Biver diano la notizia ufficiale del passaggio della maggioranza delle azioni (si parla del 55-60 per cento) dalle due Fondazioni alla grande banca milanese. Dunque, secondo i vertici di Biverbanca, assolutamente prematuro parlare di accordo già raggiunto, tantomeno di prezzi di acquisto da parte della Comit (la cifra di miliardi di si sussurrava viene definita del tutto fantasiosa).

Ma anche se la cessione del pacchetto di maggioranza alla Comit tutt'altro che un fatto acquisito, a livello politico amministrativo c'è chi si preoccupa che l'operazione sia del tutto «indolore» per Vercelli. Ed è proprio il sindaco Gabriele Bagnasco ad occuparsi del problema. Premette: «Anche se chi mi precedeva non l'ha forse fatto suo tempo, quando la Cassa di Risparmio di Vercelli si è fusa con quella di Biella, è mio dovere, adesso, chiedere che vengano tutelati i dipendenti vercellesi e le loro famiglie, visto che siamo nella seconda fase di un'operazione che, ora, annuncia assai più complessa».

Bagnasco ricorda che, dopo la fusione con Biella, molti vercellesi si dovuti trasferire nel capoluogo laniero anche se, per verità, il pieno consa sindacale.

«Non è mia intenzione - dice il sindaco - inserirmi in trattativa economica così delie e delle motivazioni senz'altro forti. Ma mio dovere pretendere le più ampie garanzie per il rispetto sia dei posti di lavoro sia dell'autonomia della banca vercellese».

E Bagnasco annuncia che chiederà un incontro con Casalini. Gli risponde l'avvocato: «Ben volentieri aderirò alla richiesta del sindaco, fornendogli, come resto ho già fatto livello informale, tutta la dovute

Enrico De

A posto anche l'ultimo tassello nel mosaico delle nomination di Vercelli

Astori, fumata bianca nell'Ulivo

L'ex sottosegretario ai Beni culturali contenderà alla Fumagalli il seggio del Senato. Forza Italia presenta i candidati: «Che sia una campagna di idee e di proposte, non di battaglia»

VERCELLI. Ricucito a Torino lo strappo tra il pds e il ppi vercellesi, il finale era scontato. Nel collegio senatoriale Vercelli-Casale-Valenza l'Ulivo sarà rappresentato da Gianfranco Astori. E quello contro Ombretta Fumagalli Carulli sarà un derby tra ex sottosegretari.

Curiosamente anche per la Camera giocherà derby, questa volta tra trinesi, tra Roberto Rosso (Polo) e Giovanni Tricerri (Ulivo).

Dunque andato a posto l'ultimo tassello nel mosaico delle candidature. «Ho accettato aderire alla proposta di Prodi Veltroni a cui si è aggiunto Dini - spiega Astori - per contribuire alla battaglia democratica che stanno conducendo contro una destra avventuristica, nella convinzione che sia importante rafforzare rendere evidente l'apporto del centro».

momento della discesa campo dopo due anni di autoesilio, Astori però non può esimersi dal commentare le polemiche suscitate a Vercelli dalla possibile candidatura: «Con il massimo rispetto delle ragioni della sinistra democratica, confesso di non aver pensato, in un momento decisivo per la vita politica del Paese, agli strascichi di modeste suscettibilità antiche contrapposizioni che potevano residuare nella memoria di qualcuno tra coloro che ebbero a dirigere l'ex partito comunista vercellese».

Infine un pensiero una promessa all'avversaria: «Alla prestigiosa candidatura del Polo, quella dell'onorevole Ombretta Fumagalli Carulli, rivolgo l'augurio che possa rapidamente conoscere i problemi del territorio per saperli interpretare, insieme alla conferma di un concorso sereno».

Sfilata di candidati: **Nicolò Sella di Monteluce, Giuseppe Guazzotti, Roberto Rosso e Lorenzo Piccioni** del Polo; **Gianfranco Astori** dell'Ulivo

Indiretta la replica del Polo che nelle stesse ore ha presentato i candidati di Forza Italia. «Non è vero -dice Roberto Rosso - che l'onorevole Carulli sia un "ufo" atterrato in una realtà lei sconosciuta. Fu a Trino e Crescentino durante i giorni dell'alluvione, girò per le nostre terre e parlò a gente che aveva avuto la vita sconvolta. A lei si deve la prima legge per i finanziamenti. Inoltre si adoperata moltissimo per i bambini ruandesi che ha personalmente accompagnato alla Bertagnetta».

Rosso sarà candidato alla Camera nel collegio uninominale e numero 2 nella lista del proporzionale. Lorenzo Piccioni correrà per il Senato nel collegio Torino 4.

Poi un ritorno a casa, quello di Giuseppe Guazzotti che rientra a pieno titolo in Forza Italia anche come consigliere comunale: correrà per il Senato nel collegio Torino 2. «Non è stata An - spiega - negarmi il collegio Acqui-Ovada, ma io a rifiutarlo perchè puntavo a un collegio importante a Torino. Radaelli? Rimarrà sempre il mio miglior amico personale».

Infine Nicolò Sella di Monteluce. Anche lui sarà in per il Senato nel collegio Biella-Valsesia. Fondatore e presidente dell'Associazione per le Libertà, per tre anni ha lavorato fianco a fianco con Prodi Andreatta all'Istituto scienze economiche dell'Università Bologna. «Conoscendo benissimo Prodi - dice - candidato per Forza Italia».

In conclusione, dai quattro Azzurri arriva appello: «E' finita l'epoca veleni. Sia una campagna di idee e di proposte, non di battaglia».

Franco Cottini

Ieri nuovi particolari da Aosta delle indagini sulle cooperative edili «militari»

Casanova, tangenti per la caserma?

Funzionario pubblico torinese avrebbe ricevuto 600 milioni per perizie compiacenti sui lavori alla «stazione» dei carabinieri. L'ex vice questore Privitera accusato di tentata truffa e turbativa d'asta

AOSTA. Nel mirino del sostituto procuratore David Monti che indaga sulle cooperative militari è finita anche la caserma dei carabinieri costruita negli Anni Ottanta a Casanova Elvo.

Per questo episodio sotto inchiesta Giuseppe De Masi, ex ingegnere capo del Provveditorato opere pubbliche di Torino. Il magistrato lo di corper aver ricevuto 6 o 700 milioni da Antonio Lafragola e Paolo Moccia, titolari dell'impresa Metropolis di Torino che si era aggiudicata l'appalto. Il De Masi in cambio avrebbe redatto compiacenti perizie di spesa e di variante.

Lo stesso Lafragola (che è anche titolare della Sead) con l'ex questore di Vercelli Domenico Privitera, come presidente, Ferruccio Zanforlin, direttore dei lavori, è accusato di concorso in tentata truffa aggravata e continuata nel filone riguardante la cooperativa «Le stellette 87 II» di Novara. Per la procura, avrebbero cercato di ottenere dall'Inpdap (l'istituto previdenza dei dipendenti pubblici) finanziamenti e mutui per miliardi: ma nell'elenco dei soci sarebbero inseriti nomi persone che a aderito alla coop o non avevano i requisiti. Il tentativo (febbraio '95) sarebbe fallito per «cause indipendenti dalla loro volontà».

Per turbativa d'asta sono sotto gli stessi Privitera, Lafragola e Zanforlin con Giorgio Maria Amicucci (dell'Ispettorato opere pubbliche di Roma), il titolare dell'impresa che aveva vinto l'appalto e quattro componenti della commissione per l'aggiudicazione dei lavori.

La gara doveva essere vinta (come poi avvenne) dalla Codelfa del tortonese Moser e il gruppo avrebbe fatto di tutto per pilotare il risultato, anche ingannando notaio che doveva attestare il regolare svolgimento delle procedure.

E per far vincere la Codelfa, Amicucci avrebbe imposto all'Agenzia Territoriale Casa di Novara/Iacp di non sindacare i costi di progettazione, dopo che la commissione tecnica dello stesso Iacp deliberato non poter esprimere parere favorevole sull'approvazione del quadro tecnico o.

All'interno della Sead, le perizie erano affidate all'ingegnere vercellese Giancarlo Furno il quale avrebbe avuto, secondo l'accusa, parte attiva in alcuni altri non meglio specificati episodi oggetto dell'inchieste del magistrato aostano. **[r. s.]**

CRESCENTINO

Scontro tra due furgoni

Scontro frontale fra due furgoni ieri alle 8 sulla statale 31 bis Chivasso-Casale in frazione Galli di Crescentino. Il bilancio è di tre feriti, gravi, e tre mezzi distrutti. Per causa in corso di accertamento da parte degli agenti della polizia municipale Crescentino, in pieno rettilineo sono a collisione un Ducato, proveniente da Chivasso condotto da Pietro Coppo, 62 anni, e a Gabbiano in via San Rocco 34, e Daily, guidato da Gerardo Intenza, 37 anni, abitante a Barbania, borgata Colli 5. Nello scontro è rimasta coinvolta anche la Panda di Ignazio La Manna, 44 anni, di Crescentino, via Devesio 7, che ha tamponato Ducato. I feriti sono stati soccorsi dai vigili del fuoco Verolengo e con le ambulanze della Croce Rossa di Crescentino trasportati all'ospedale di Chivasso: il Coppo è stato con 30 giorni prognosi; gli altri due medicati e dimessi. **[d. an.]**

Per ricordare Pella

Scalfaro in visita a Valdengo

VALDENGO. L'annuncio ufficiale sarà dato domani alle 12, dal sindaco Roberto Pella: il presidente della Repubblica verrà in paese per partecipare alla cerimonia di intitolazione della scuola comunale a Giuseppe Pella, ex presidente del Consiglio democristiano e originario Valdengo. La visita sarebbe in programma venerdì.

verrà confermata (o se non slitterà all'ultimo momento), quello di Oscar Luigi Scalfaro sarà il primo viaggio da Capo dello Stato in provincia di Biella: l'occasione, oltretutto, è stata molto apprezzata dal presidente, che fu amico personale di Giuseppe Pella.

Il sindaco, quando in settiuscite le prime indiscrezioni, aveva ammesso di aver scritto a Scalfaro per invitarlo, e di aver avuto alcuni «contatti informali» col Quirinale: Roberto Pella aveva confermato la data (venerdì 22), ma non s'era detto certo della venuta del Presidente. **[g. bu.]**

In città non si parla d'altro: qualcuno le avrebbe riconosciute nei film hard anche se hanno il volto mascherato

Pornodive a Crescentino? «Leggenda metropolitana»

Le 5 donne: «Non ne possiamo più di queste false voci». Denuncia contro ignoti

CRESCENTINO. Inizialmente erano in tre, adesso il gruppo composto da almeno cinque-sei donne, di età compresa tra i 25 e i 40 anni. Abitano a Crescentino, belle simpatiche, da gennaio hanno iniziato un'intensa attività di attrici in film a luci rosse.

Si esibiscono mascherate, ma c'è chi giura averle riconosciute dalla schiena, o da altri particolari anatomici, chi insostiene di aver letto articoli che confermano il loro «secondo lavoro». non sono diventate pornostar per fare soldi. Nella vita hanno attività ben avviate: la celebre «Bocca rosa» di De Andrè, è la passione ad averle spinte verso queste nuove mete.

Di loro parla tutta la città: sotto i portici del centro in questi giorni si discute d'altro. «L'ho vista in videocassetta in scene audaci», impossibile riconoscerla»...

Eppure dietro tante chiacchiere non c'è niente di vero. Quelle delle attrici porno di Crescentino è una leggenda metropolitana bella e buona, quando un paio d'anni fa si narrava con insistenza dei chirurghi che, a bordo un camper parcheggiato vicino alle discoteche della zona, espiantavano gli organi a giovani ubriachi addormentati col sonnifero per poi rivenderli a miliardari disposti a tutto.

E, adesso allora, è tutta fantasia. Il problema è che la vita di ogni giorno per quel gruppo donne sta diventando impossibile. Chi ha iniziato a raccontare questa storia luci rosse l'ha fatto con dovizia particolari, con tanto di nomi cognomi, che la vicenda è sulla bocca di tutti (e non soltanto a Crescentino), le telefonate notturne con le richieste più osèes oppure quelle occhiatacce mentre si cammina per strada che metterebbero in crisi anche un elefante.

Nei giorni scorsi alcune di loro, esasperate, hanno pure presentato una denuncia contro ignoti. Ma ricorrere alle forze dell'ordine per debellare l'incontrollabile tam-tam delle chiacchiere è spesso una battaglia persa.

«Non possiamo più - dicono in coro - non abbiamo mai fatto niente di male, chiediamo solo di essere lasciate in pace. La nostra colpa? Uscire con gli amici il sabato sera. Tutto qui. Perchè, di più, proprio non facciamo». Per loro parlare di questa situazione imbarazzante, ma lo fanno con dignità, perchè non ne possono più.

Una caratteristica comune, queste donne, ce l'hanno: sono belle. Ma l'invidia, sola, può scatenare un uragano del genere? Sicuramente, chi ha iniziato a diffondere queste notizie pensava che poi quell'amplificatore innestato nelle chiacchiere paese potesse creare situazioni drammatiche. Però, anche gli scherzi belli (ammesso che questo possa davvero essere chiamato così) durano poco.

«Non vogliamo altro, se non che tutto questo finisca - sostengono -. Se c'è qualcuno che ci odia a tal punto, ci eviti. Basta però con le maldicenze, non ne possiamo più».

Come ogni metropolitana che si rispetti, quella delle attrici a luci rosse si trasferirà in altre città per poi sparire così come è venuta. E allora, appuntamento, tra qualche mese, prossima leggenda metropolitana. **[i. fo.]**

Attrici a luci rosse: la nuova leggenda metropolitana di Crescentino

IL TEMPO IN PIEMONTE E VALLE D'AOSTA

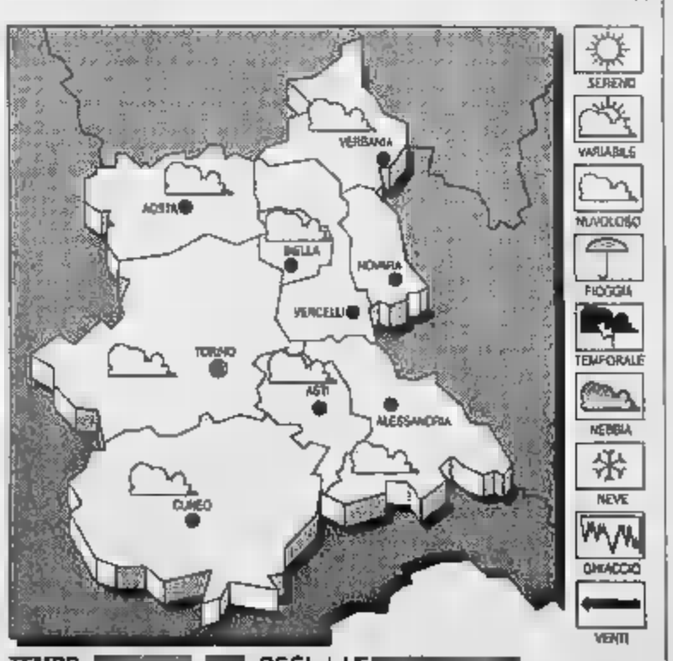

TEMPO PER OGGI. Condizioni di variabilità con possibili locali precipitazioni.

TEMPERATURA. Senza variazioni di rilievo.

VENTI. Nord-Est.

DEL TEMPO. Spiccata variabilità con precipitazioni sparse.

LE
IERI VERCELLI
Max: 9; min: 3; media: 6

FA
Max: 8; min: 1; media: 5

TEMPERATURE
Torino 11,1; Alessandria 7; Aosta 12; Asti ; Cuneo ; Novara 10.

Fumata nera per padre Minghetti dal «summit» convocato ieri in Comune

Ruanda, trasloco ancora bloccato

La trattativa per la palazzina 2 si è incagliata sui tempi. L'Usl metterebbe a disposizione i locali (senza chiedere denaro e senza spenderlo nei restauri) solo finché restano i bimbi

VERCELLI. Fumata nera. Il «summit» di ieri mattina in Comune non è servito a trovare l'accordo che consentirebbe di riprendere i lavori alla palazzina 2 dell'ex Opn, futura casa dei bambini ruandesi. E il aprile, data previste per il trasloco dalla Bertagnetta, è sempre più vicino.

La trattativa tra i vertici di Usl, Caritas, Provincia e Comune si è incagliata ancora una volta sulle modalità di affidamento della palazzina 2. L'Unità sanitaria sarebbe disposta a cederla in uso gratuito al Comune (e quindi alla comunità di padre Minghetti), ma soltanto fino a quando i bimbi ruandesi resteranno a Vercelli, mentre la Caritas, che investe parecchio denaro nella ristrutturazione, chiede di vincolare più a lungo a fini socio-assistenziali la palazzina di via Trino per poter ammortizzare le spese.

L'Unità sanitaria, oggi pronta ad un nuovo cambio della guardia alla direzione generale, sarebbe però pronta a concedere questa dilazione (che significherebbe, per i vertici Usl, derogare ai vincoli sul patrimonio), e neppure di investire denaro proprio nella ristrutturazione.

«Secondo i legali dell'Usl - spiega il sindaco Gabriele Bagnasco che con l'assessore all'Assistenza Mariapia Massa segue passo passo le trattative - il ministero dell'Interno non ritiene giustificati, da parte di tutti, impegni finanziari particolarmente onerosi che comportino la ristrutturazione di immobili. Secondo noi, invece, il Ministero ha scritto che non intende investire in prima persona. Così ci siamo aggiornati, in attesa di un'interpretazione autentica della lettera arrivata da Roma».

Venerdì rientrerà il prefetto e proprio al rappresentante di governo Vercelli vuole chiedere un primo chiarimento.

Il «summit» è stato aggiornato anche per un secondo motivo: il cambio ai vertici dell'Usl 11. La trattativa dovrà ricominciare daccapo con il futuro direttore generale?

«Il dottor Marrone - dice Bagnasco - è fatto garante dell'accordo. Spiegherà il problema al nuovo manager e la trattativa riprenderà dal punto in cui oggi l'abbiamo interrotta». Intanto, però, il cantiere all'ex Opn resta fermo e il aprile si avvicina.

Roberta Martini

I bambini ruandesi dovranno lasciare la Bertagnetta entro il 30 aprile (GREPPI)

La «Festa dell'Infanzia»

Premiazioni e mostra in piazza Ospite il mega-Tir del Ministero

VERCELLI. Anche la «Festa dei bambini», in forma riveduta e corretta perchè lontana dal parco del Lungosesia, ricorderà i piccoli ruandesi. Dunque la cerimonia al Salone Dugentesco (si parte alle 10), l'Associazione Korczak consegnerà al sindaco un riconoscimento simbolico: Gabriele Bagnasco, a nome di tutta la città, riceverà il premio che sancisce l'iscrizione di Vercelli nell'Albo d'oro degli amici dei bambini. La motivazione: l'impegno per la comunità di padre Minghetti.

La Festa, organizzata dall'Associazione Korczak con l'aiuto del Comune, prevede due diversi momenti. Al Dugentesco si svolgeranno tutte le premiazioni: prima gli interventi sul significato della Festa dei bambini (quest'anno la manifestazioni ufficiale, con il marchio dell'Unesco, si è trasferita in Sardegna, proprio per l'indisponibilità del Lungosesia) e il ricordo dell'ispettore scolastico Teresio Castelli, poi la consegna di attestati agli scolari che hanno vinto i concorsi banditi dalla «Korczak».

In piazza Cavour, invece, per l'intera giornata, è prevista una maxi-mostra di lavori dedicati ai diritti dell'infanzia e firmati da pittori adulti, da disegnatori junior ed anche dai ragazzi del Liceo artistico «Foscolo». Ci saranno anche rassegne-stampa sul Ruanda e una mostra documentaria sul parco oggi invaso dai rifiuti.

Sempre in piazza Cavour arriverà un altro protagonista della Festa: il Centro mobile del ministero per le Risorse forestali, presente per la prima volta a Vercelli, dotato di sala (con 40 posti) per la multivisione e la proiezione di filmati didattici. Il Tir del Ministero propone anche una mostra sulle specie di fauna e flora selvatiche in via di estinzione. Il Centro si sposterà lunedì, martedì e mercoledì (in orario 9-12 e 15-18) in piazza Camana, a disposizione delle scuole e di tutta la città.

NOTIZIE FLASH

VERCELLI

Firme per i candidati, Comune aperto 8 alle 20

Oggi l'ufficio elettorale del Comune rimarrà aperto ininterrottamente dalle 8 alle 20 per la raccolta delle firme d'appoggio ai candidati. La Lista Radaelli segnala che si può sottoscrivere anche in via Fratelli Ponti 5 al primo piano tra le 14,30 e le 19,30. [f. l.]

PEZZANA

Stasera chiesa parrocchiale

E' fissato per stasera, alle 21, nella parrocchiale di Sant'Eusebio, il concerto dei Cantores Musicae, diretti dal maestro Roberto Pistocchi. In programma brani di musica classica e sacra. Le esibizioni si alterneranno a momenti di preghiera. [d. b.]

VERCELLI

Frisari, tra medicina verde e catastrofi

Si è parlato di astrologia, di cure attraverso il pendolino, di «medicina verde» e di... catastrofi (mondiali) imminenti nella sala di corso Libertà (vedi foto di Greppi) a disposizione dal Tam Tam. Massimo Frisari, collaboratore della rivista «Astra», ha illustrato i corsi che intenderebbe organizzare a Vercelli. [g. bar.]

VERCELLI

Alla Sala convegno sull'informatica europea

Martedì 19, alle 15, la Regione organizza nella sala Pella della Camera di Commercio un incontro per discutere del «progetto Irisi, un workshop sella società dell'informazione». Il documento verrà sottoposto alla Commissione europea, che dovrebbe contribuire al finanziamento dell'informatizzazione in Piemonte. [d. b.]

L'impianto verrà attivato da mercoledì

Pronto il semaforo davanti alla Cerutti

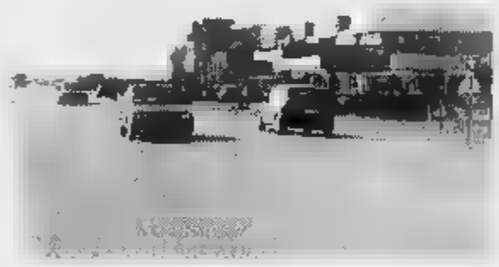

Da mercoledì entrerà finalmente in funzione il semaforo davanti allo stabilimento «Cerutti» sulla Vercelli-Trino

VERCELLI. Sarà finalmente attivato l'impianto semaforico davanti allo stabilimento «Cerutti», sulla statale di Pontestura: il fatidico evento è fissato per mercoledì 20 .

Ne dà notizia il sindaco di Vercelli Gabriele Bagnasco con una lettera autografa. Il primo cittadino ricorda che «il semaforo è a prenotazione, pertanto la lanterna sulla direttrice di marcia Vercelli-Trino emetterà luce soltanto all'atto dell'immissione nel flusso della circolazione di veicoli in uscita dallo stabilimento».

In pratica anche il nuovo semaforo davanti alla «Cerutti» funzionerà come quello sistemato all'altezza dello stabilimento «Yoshida YKK» sulla statale del Monferrato, e di quello collocato davanti alla caserma «Scalise», ai Cappuccini, per agevolare l'uscita libera uscita dei militari. Nella lettera il sindaco Bagnasco invita tutti quelli che percorrono quotidianamente la statale a prestare la massima attenzione al nuovo semaforo. [w. ca.]

Si elegge mercoledì

Provincia il presidente dei lavori

VERCELLI. La nomina del presidente e vicepresidente dell'assemblea due dei punti più importanti all'ordine del giorno del prossimo Consiglio provinciale. Il presidente Gilberto Valeri l'ha convocato per le 14,30 di mercoledì.

La seduta sarà aperta dalle risposte alle interrogazioni e interpellanze (dai cormorani all'accorpamento tra Caimi e l'istituto per geometri Gattinara); quidi, dopo le comunicazioni di Valeri, le due nomine di cui dicevamo. Poi si dovrà provvedere alla sostituzione del dimissionario Antonino Filberti nel Consiglio di amministrazione dell'Agenzia territoriale per la casa (l'ex Iacp).

Da rilevare, tra gli altri argomenti, la proroga da concedere (fino al 30 giugno) alla commissione speciale d'inchiesta si è occupando della complessa vertenza fra l'amministrazione provinciale e la «Termotecnica orobica». Pur essendosi già riunita volte, la commissione non ha esaurito il suo non facile compito. [d. b.]

Il sì a Expovercelli

Dalla giunta via ai cantieri nelle scuole

VERCELLI. Durante l'ultima riunione, la giunta comunale ha indetto la gara d'appalto (ed approvato l'elenco delle ditte) per una serie di lavori nelle scuole cittadine: opere di adeguamento alle norme di prevenzione degli incendi per l'elementare Concordia; lavori sull'impianto elettrico per le elementari Rodari, Alciati e Gozzano. Dagli atti di giunta (più in particolare dall'applicazione della tassa di occupazione del suolo pubblico) è scopto anche il ritorno di «Expovercelli»: la manifestazione, organizzata dallo studio «Pr 75», è prevista dal marzo all'8 aprile.

Gabriele Bagnasco e il suo «pool» di assessori nelle ultime ore hanno incontrato anche gli esponenti delle associazioni agricole per discutere soprattutto l'uso di diserbanti nelle di rispetto. Ed è già stato fissato un nuovo incontro, tra 15 giorni, per definire i possibili accorgimenti tecnici destinati a ridurre i disagi provocati in queste dall'uso degli erbicidi. [d. b.]

Lo ha detto il regista Giordana all'incontro con gli studenti

«Riaperto il caso Pasolini»

Pubblico attento e dibattito serrato dopo l'intervento del cineasta che ha riproposto un altro mistero d'Italia. Nuove indagini della procura di Roma

Il regista milanese Marco Tullio Giordana ha parlato ad un pubblico di giovani molto interessati (FOTO GREPPI)

VERCELLI. Pubblico numeroso e attento al secondo incontro pasoliniano organizzato dal gruppo studentesco Hyperion, con la collaborazione della Facoltà di Lettere e Filosofia e del Comune. Al Piccolo studio del chiostro di Sant'Andrea era ospite il regista Marco Tullio Giordana, autore del libro e del film-denuncia «Pasolini: un delitto italiano».

Dopo una breve presentazione della preside della Facoltà, Mariantonietta Cerutti, è Guido Michelone a introdurre Giordana e gli altri ospiti, il critico cinematografico e docente Giorgio Simonelli e il giornalista Enrico De Maria.

Quest'ultimo ha avviato il dibattito ricordando tutto l'iter giudiziario del processo-Pasolini. E, a questo proposito, Giordana ha dato notizia importante: dopo l'uscita del libro, la procura di Roma ha riaperto il «caso», a vent'anni di distanza dalla sentenza di secondo grado (confermata dalla Cassazione) che aveva ritenuto il solo Pelosi colpevole dell'omicidio.

Ha fatto seguito confronto serrato con il pubblico, per più di due . [d. b.]

IL TACCUINO

LETTERE AL GIORNALE

Le lettere possono essere inviate alle redazioni di Vercelli e Biella, rispettivamente in via Duchessa Jolanda e in via della Repubblica.

La vacanze biellesi delle bimbe romene

Grazie all'aiuto de «La Stampa», che ha fatto sì che la nostra associazione venisse ancor più conosciuta, ho piacere di comunicare che nel nostro ente sono subentrati nuovi soci e circa 60 famiglie stanno preparando i documenti per ospitare per l'estate le bambine romene.

Purtroppo il Direttivo ed io siamo venuti a conoscenza di una notizia spiacevole che potrebbe avere preoccupato l'opinione pubblica, vale a dire che si è parlato di circa trecento casi di bambine ospiti negli orfanotrofi della provincia di Botosani, risultate positive al test dell'Aids.

Di fronte a questa notizia il Direttivo si è subito attivato e, per garantire una certa tranquillità alle famiglie biellesi, ha informato le autorità romene chiedendo che venissero fornite delle garanzie. L'Ispettorato scolastico di Botosani, sensibile alla nostra richiesta, ha fatto pervenire un fax protocollo n. 1690 del 12.3.1996 firmato dall'Ispettore scolastico Capo Cornelio Picealca e dalla Ispettrice scolastica Georgeta Vasiliu con il quale, oltre ad una certa indignazione di fronte a questa notizia infondata, rimarca che nel solo Istituto di Dorohoi risultate sieropositive tre bambine e nella provincia di Botosani sono stati accertati altri 3 o 4 casi di sieropositività presso alcune scuole.

Ad ogni buon conto il professor Picealca ha precisato che per le bambine che verranno in Italia per la vacanze estive verrà rilasciato un certificato attestante che le piccole sono affette sieropositività.

Era doveroso che io e dell'Associazione rendessi pubblica questa notizia per dimostrare innanzi tutto la serietà dell'Ente e per garantire alle famiglie del Biellese la tranquillità che tutte le bambine perfettamente e hanno bisogno solo di tanto amore.

Edoardo Zanola, presidente Associazione Pro Romania

NUMERI UTILI

Vercelli: (0161) 213.000 Croce Rossa; **Cigliano:** tel. (0161) 424.757; **Santhià:** tel. (0163) 832.600; tel. (0161) ; tel. (0161) 801.465; **Biella:** tel. (015) 20.100 - 20.101; **Borgosesia:** tel. (0163) 25.333; **Cavaglià:** tel. (0161) 968.066; tel. (015) 922.123; **Varallo:** tel. (0163) 54.454; **Crescentino:** tel. (0161) 841.122; **Volontari Soccorso Grignasco:** tel. (0163) 418.617.

SOCCORSO

Vercelli: S.Andrea (0161) 593.333; ambul. telefono (0161) 217.000; telefono (0163) 822.245; (0161) 929.211; **Biella:** telefono (015) 350.33.13.

DI

A **Vercelli** oggi è di turno con apertura obbligatoria (9-12,30 e 15-20 a battenti aperti; 12,30-15 e 20-9 a battenti chiusi e con chiamata con ricetta medica urgente): *Dr. Giorgio Bonzano*, via Restano 68 (Isola), tel. 216.090.

Santhià: *Dr. Pietro Giuseppe Prando*, corso Nuova Italia 143, tel. 94.389.

A **Biella** turno principale: *Farmacia San Paolo della Dr.ssa Anna Maria Rolando*, via Torino 59, tel. (015) 849.50.22; turno sussidiario: CHIUSO. Orario turno principale delle farmacie: ore 9-12,30 e 15-19,30 compresi i giorni festivi. Nelle altre ore farmacia apre su presentazione di ricetta urgente.

Per gli altri Comuni provincia, le farmacie svolgono anche reperibilità notturna, su chiamata, dietro presentazione di ricetta medica urgente.

Andorno Micca: *Dr. Stefano Savino*, via Cavalieri Vittorio Veneto 111, tel. (015) 472.778.

Netro: *Dr.ssa Mirella Bottasso*, via 1, tel. (015) 65.585.

Cavaglià: *Dr. Giancarlo Borsoi*, via Vercellone 16, (0161) .

Romagnano *Farmacia Longhi-Borghi s.n.c.*, piazza Libertà 30, tel. (0163) 835.245.

Borgosesia: *Dr. Piergiorgio Martelli e C. s.n.c.*, piazza Parrocchiale 16, tel. (0163) 22.265.

Varallo: *Dr. Stefano Gino*, piazza De Gasperi 4, tel. (0163) 51.294.

Crocemosso: *Dr. Graziano Covati*, via Avià 75, (015) 737.478.

Dr. Rosario, via Roma 201, (015) .

GUARDIA MEDICA

Vercelli: telefono (0161) 255. **Trino:** telefono (0161) 86.384; **Biella:** telefono (015) **Borgosesia:** telefono (0163) 25.513; **Cavaglià:** telefono (0161) 96.470; **Cigliano:** telefono (0161) 424.524; telefono (015); **Crescentino:** (0161) 842.655; telefono (0163) 835.411; telefono (0161) .200; **Trino:** telefono (0161) .

STATO CIVILE

NATI. Filippo De Gregori; Enrico Bertone.

Rebuffa, 88 anni, commerciante; Renato Crema, 72 anni, pensionato.

Fabrizio Cotza, 26 anni, operaio, con Carmelina Nesci, 21 anni, operaia.

DONATO

NATI. Mattia Vercellone.

MASSERANO

Riccardo Allorio, anni, pensionato.

PRALUNGO

NATI. Adalaide Foglia Balmet, Riccardo Colalanni.

ATTIVITA' AMMINISTRATIVA

All'Informagiovani del Comune di si può ritirare materiale relativo ad pubblico operatore tecnico alla Facoltà d'ingegneria.

Per informazioni ci si può rivolgere all'ufficio di corso Libertà 300 (telefono 25.26.22-25.27.40) nei giorni di lunedì, martedì e 8,30 12,30 e dalle 14 alle 17,30; nei giorni di giovedì e venerdì l'Informagiovani resta aperto 8,30 alle 14. Altro materiale a disposizione riguarda, infine, due posti di assistente tecnico dell'area tecnico-scientifica presso sedi Ivrea e Biella.

GLI APPUNTAMENTI

FESTE

Falegnami a raduno

Nella località di Rima San Giuseppe, si riuniranno oggi, nel del santo del loro paese, tutti i falegnami e tutti coloro che si chiamano Giuseppe o Giuseppina. L'appuntamento è a mezzogiorno al ristorante «Nonay», dove verranno consumate specialità della .

I TAROCCHI

Corso pratico a Vercelli

Un corso composto da otto unità didattiche settimanali di due ciascuna per imparare la teoria e la pratica lettura dei tarocchi verrà prossimamente realizzato a Vercelli. Per informazioni ci si potrà rivolgere alla segreteria del corso presso l'associazione Damanhur, in via Tripoli 17. A disposizione 9,30 alle 19 ogni lunedì, martedì e venerdì. Il telefono è lo 0161.257.285.

FOTOGRAFIA

«Dia» a Controluce

Il gruppo fotocine Controluce di Vercelli propone per i soci, nei locali della sede in piazza Cesare Battisti a Vercelli (palazzo ex Enal), giovedì alle 21, una proiezione in dissolvenza incrociata e sonorizzata dal titolo «Castelluccio: La Fiorita». Gli autori del documentario Italo Bertone, Luciano Frascarolo e Franco Ronci.

PITTURA

Serena Lesle alla galleria Arx

La pittrice vercellese Serena Lesle espone a Torino, alla galleria Arx di piazza Savoia. La mostra, curata da Lucio Cabutti, verrà inaugurata il 21 marzo, alle . L'ironico filo conduttore delle opere è: «Sotto il vestito tutto: il guardaroba della signora Rizzi». La mostra sarà aperta sino al 20 aprile.

Patrizia Comand a Magenta

Alla «Galleria Magenta» di via Roma 45 a Magenta resterà aperta fino al 12 di maggio la mostra di pitture ad olio di Patrizia Comand. Orario dalle 9,30 alle 12,30 e dalle 15,30 alle 19,30. Chiuso il lunedì.

L'EVENTO

IL TESORO DI OROPA SVELATO

Gran folla ieri mattina a Biella per l'inaugurazione della storica kermesse

E' ressa alla «prima» degli Ori

In una sala gremita, decine di visitatori hanno ammirato le splendide corone dei Savoia, le tiare e i diademi donati alla Madonna Nera. Presentato il catalogo ufficiale. Gli orari e le curiosità

BIELLA L'ARIA, nel piccolo, è da «prima» alla Scala, fra battaglioni di gente che conta, industriali, uomini di cultura, presenzialisti e candidati alle elezioni. Ma del resto l'occasione è unica: il Tesoro di Oropa svelato, con lo sfarzo dei suoi ori e diamanti, coi pezzi unici donati da casa Savoia, anche dagli umili devoti alla Madonna Nera. Secoli di fede, arte e storia riaffiorano nella mostra inaugurata ieri al palazzo della Provincia, e che si può visitare fino a domenica 31.

Alle 11, i corridoi dell'ex Ospizio sono gremiti, e c'è gente anche fuori, sul piazzale. Parlano il e il sindaco, per spiegare il valore straordinario kermesse. Monsignor Massimo Giustetti ricorda «la fede autentica e profonda» che sta dietro ai gioielli perfetti; e Gianluca Susta spera in una futura mostra sugli ex-voto. «dono semplici», così nella nascita un museo permanente del Santuario e nel rilancio del turismo religioso. C'è che il presidente del Consiglio regionale, Rolando Picchioni, che loda i biellesi per l'ottima iniziativa e sogna un Piemonte «meno Torinocentrico».

Finiti i discorsi, si salgono le scale, fino alla mansarda e alle teche blindate, che racchiudono il tesoro dai forzieri delle banche. La folla è soffocante: specie in fondo alla sala, dove sono in vetrina i pezzi più pregiati. L'«arredo della Madonna» (cioè gli ori che nei secoli hanno ornato la statua) splende nel buio, dentro il sacello stilizzato: i più esperti commentano la fattura pregevole dei gioielli-dei-pendenti, delle corone e del bellissimo pomo le foglie di smalto verde, dono del duca Carlo Emanuele II. Gli altri visitatori, ammirati, si limitano a dire «fantastico» e «favoloso», gli occhi sgranati.

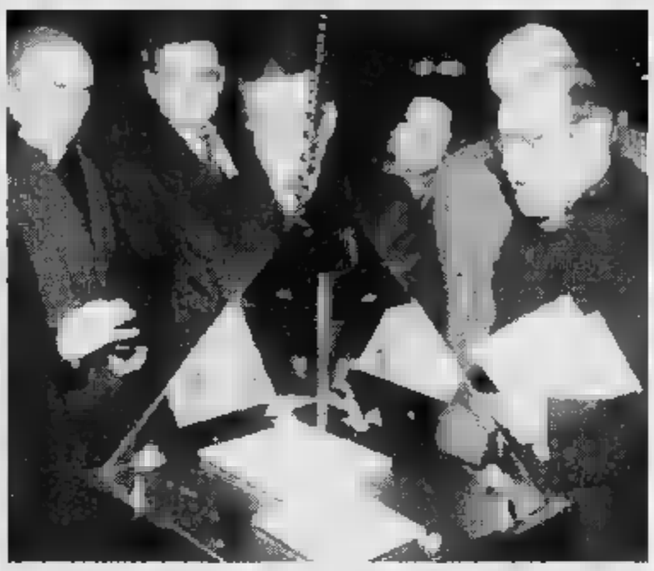

Due momenti dell'inaugurazione: la folla assiepata nei corridoi e i visitatori (fra cui il vescovo Massimo Giustetti) attorno alle teche che custodiscono il Tesoro (FOCHELETTO)

Proprio fantastica (o favolosa) è la tiara a due ordini, disegnata dal grande Filippo Juvarra e costruita dai Bertolero (i gioiellieri reali): un trionfo di diamanti, smeraldi, ametisto e zaffiri detti 1720, anno della seconda «incoronazione» della Madonna. Di un secolo dopo invece la «corona del bambino», dono di Vittorio Emanuele I. Molte visitatrici incollano gli occhi al pettorale (o alla «pettorina», come dice il catalogo), splendido monile d'argento e oro guarnito con le pietre regalate dai fedeli.

E gli ostensori, i calici, gli arredi sacri; le corone e i crocifissi più recenti, gli ex-voto a forma di cuore; la miriade di donazioni (anelli, orecchini, pendenti, spille) del Novecento. Chi ha tentato di dare un valore a questo patrimonio, ha parlato di 11 miliardi (solo di pietre preziose). Ma come ricorda lo storico Carlo Caselli, nel catalogo ufficiale della mostra, non ha senso parlare di «prezzi»: «Il Tesoro di Oropa appartiene alle generazioni di devoti che, per tanti secoli, spinti dalle afflizioni della vita ma non piegati dalla disperazione, sono saliti al Santuario per implorare grazia e rendere riconoscenza».

La sala non è immensa, ma per visitarla bene si possono impiegare anche . Come «guida», si può usare proprio il catalogo ufficiale, che oltre a spiegare bene le caratteristiche di ogni reperto, racconta anche la lunga vita del Tesoro: chiarissimi gli scritti degli storici locali (oltre all'intervento di Caselli ci sono due capitoli firmati da don Delmo Lebolo). Il catalogo costa 29 mila lire.

Da ieri, la mostra si può visitare tutti i giorni: dalle 10 alle 19 nei feriali, e dalle 10 alle 23 nei festivi e prefestivi. Il biglietto costa 10 mila lire. L'ingresso è da via Lo Marmora, proprio davanti al parcheggio.

Per «Gli di Oropa» è stato creato anche un annullo postale, con tanto di sportello aperto al pubblico (oggi dalle 15 alle 21). La dicitura è «13051 Biella Centro, Mostra Tesoro della Vergine Bruna».

Sempre all'ultimo piano del palazzo della Provincia, nel locale di fronte a quello in cui è esposto il Tesoro, è stata allestita la mostra degli orafi locali, che hanno aiutato «Biella Intraprendere» e l'amministrazione del Santuario ad organizzare l'avvenimento.

Giuseppe Buffa

IN BREVE

NOTIZIE UTILI

I benzinai aperti oggi nelle due province

Questi i benzinai di turno oggi nelle due province: a Vercelli resteranno aperti le seguenti stazioni di servizio (turno A): Agip, piazza Solferino (benzina, gasolio e benzina verde); Q8, via Paggi 45; Q8, corso Gastaldi; Erg, De Rege 115; Tamoil, tangenziale S.S. 11 Km. 0+580 «Continente» (benzina, gasolio, benzina verde e gpl); Fina, corso Marcello Prestinari 148 (benzina, gasolio e benzina verde); Q8, corso Matteotti; Erg, via Walter Manzone. Questii self-service: Agip, piazza Solferino (benzina, gasolio e benzina verde); Q8, corso Gastaldi 14; Fina, corso Marcello Prestinari 148 (benzina, gasolio e benzina verde); Tamoil, piazza Mazzucchelli (benzina e gasolio); Ip, piazza Cugnolio; Esso, corso Avogadro di Quaregna (benzina, gasolio e benzina verde); Monteshell, corso Marcello Prestinari 168 (benzina, gasolio e benzina verde); Q8, piazza Sardegna; Fina, strada statale per Torino (benzina, gasolio e benzina verde). A **Biella** spetta alle stazioni di servizio: Agip, via Tollegno; Agip, corso Europa; Erg, via Trossi 5; Esso, Cottolengo 22; Esso, via Ivrea 10; Q8, via Fratelli Rosselli 16; Ip, via Milano 24; Monteshell), viale Macallé 20. A **Borgosesia** resteranno aperti i seguenti distributori (turno A): Ip, via Montrigone e Monteshell, viale Varallo e gli impianti self-service Esso, via Veneto; Agip, Veneto; Erg, via Montrigono. Infine a **Cossato** si può fare rifornimento negli impianti Monteshell, via Marconi 61 e Fina via Martiri 142.

CURIOSITA'

Serravalle, ogni lunedì a scuola di dialetto

Un corso per imparare a parlare dialetto. E' quanto propone la Pro loco di Serravalle: le lezioni si tengono ogni lunedì (alle 14.30) nei locali della scuola media Beranzano. A coordinare il corso sono i poeti dialettali Gianni Biglia e Anna Lucia Buccino. La Pro loco ha pure allestito corso di fotografia che sarà curato da Mario Vich e dovrebbe prendere avvio la prossima settimana. **(p. q.)**

CRONACA

Scontro a Gattinara tra due auto, un ferito

Scontro sulla statale 142 Biella-Laghi. Alla periferia Gattinara entrate in collisione una Renault Clio, condotta Cristiano Gasparini, 24 anni di Pralungo, e una Ford Mondeo guidata da Ugo Talpo, 40enne Andorno Micca; con quest'ultimo viaggiava pure il compaesano Roberto Longhini. Per effetto dell'urto, la Clio si è ribaltata finendo in un fosso a lato della strada: il conducente ha riportato ferite guaribili in una settimana. Illesi gli altri due coinvolti. **(p. q.)**

A Vercelli giovedì primo processo a un presunto «cravattaro». Vittima una donna di Cavaglià

Pensionato a giudizio per usura e estorsione

Settanta milioni (più 50 per le garanzie) contro un prestito di 10

VERCELLI. Sarà il primo processo per usura celebrato davanti al tribunale di Vercelli: alla sbarra, giovedì prossimo, il pensionato Bruno Spezzano, 63 anni, residente città in corso Prestinari, che sarà difeso dagli avvocati Roberto Schieda e Roberto Rosso. Il rinvio a giudizio, deciso dal gip dell'epoca Elisabetta Canevini richiesta del pm Vincenzo Bevilacqua, risale al novembre 1994; una prima udienza del processo, fissata per il 25 giugno dell'anno scorso, era slittata a giovedì a causa dello sciopero degli avvocati.

La parte lesa, una donna di Cavaglià della quale non è stato reso noto il nome, si è costituita parte civile con l'assistenza dell'avvocato Andrea Corsaro.

Il pensionato deve rispondere, oltre che di usura, anche di estorsione: avrebbe applicato alla vittima un interesse mensile del 20 per cento, in totale qualche cosa come il 240 per cento. Secondo il capo d'imputazione, ovviamente contestato dai due difensori che vicenda danno versione ben diversa. Bruno Spezzano nel 1990 avrebbe praticamente prestato alla donna 10 milioni ricevendone restituzione 70.

Inoltre il pensionato avrebbe preteso da lei altri 50 milioni per restituirle i titoli che aveva avuto in deposito come garanzia del prestito: in caso contrario avrebbe minacciato di mandarli all'incasso, e questo particolare gli ha fruttato l'accusa di estorsione. In totale Bruno Spezzano avrebbe preteso 120 milioni cambio di dieci: cifra da capogiro, un'enormità.

Un altro caso di «usura impropria continuata aggravata», come era stato definito dal dirigente della «Mobile» Athos Vecchi che aveva diretto le indagini, era emerso lo scorso giugno: l'indagato era il titolare una finanziaria, Angelo Pomaro, 71 anni, residente a Torino, la attività era stata segnalata alla polizia dal «telefono verde antiusura». **(w. ca.)**

CONVEGNO

Una legge anti-strozzini

VERCELLI. Di usura parlerà anche questa mattina nel salone Pella della Camera di commercio: commercianti, artigiani, rappresentanti del mondo economico, sociale e politico si incontreranno per valutare la nuova legge anti-usura approvata dal Parlamento. Introdurrà il dibattito Concetto Cortesi, dirigente della Confesercenti vercellese e presidente della cooperativa di garanzia «Fincom», mentre la relazione sarà svolta da Lino Busà, responsabile nazionale di «Sos imprese». Era stata proprio la Confesercenti ad istituire il numero telefonico verde anti-usura, cui si sono finora rivolte una decina di piccole imprese. **(w. ca.)**

Specchio dei tempi: ieri aiuti dagli alpini di Ronco

Massimo, sottoscrizione verso i settanta milioni

VERCELLI. Anche oggi sono arrivati in redazione, a Vercelli e a Biella, nuovi amici di Massimo, pronti a regalargli un sorriso e uno spiraglio di speranza. Massimo, che ha anni, deve poter provare a camminare, deve poter combattere il mielomeningocele, il male che lo accompagna da quando è nato. E potrà farlo in America, sottoponendosi a tre delicatissimi interventi alle gambe, restando a lungo lontano da casa.

Chiudiamo la settimana a quota milioni (grazie, alpini di Ronco), superando un altro piccolo-grande traguardo. Nel Novarese, intanto, su un conto aperto alla Cassa di Risparmio di Torino, stanno iniziando ad arrivare altre offerte per il bimbo di Vercelli. Ora aspettiamo anche il contenuto delle cassette sistemate nei negozi della città dalle attive donne di Porta Torino.

Per chi volesse farci avere nuovi aiuti direttamente in redazione, ricordiamo che a Vercelli gli uffici de «La Stampa» sono in via Duchessa Jolanda 20, a Biella invece in via della Repubblica. Accettiamo anche vaglia postali, purchè siano intestati a «La Stampa - Fondazione di Specchio dei tempi» e nella causale del versamento compaia la scritta «per Massimo Trivero».

Ecco gli aiuti di oggi, che portano il totale generale a 86.292.000: i condomini, in ricordo di Renato Motti 120.000; Luca 100.000; M. G. 30.000; gli alpini Ronco Biellese 800.000; Lucia di Biella per Massimo 50.000. **(d. b.)**

Sci, oggi sono in funzione tutti gli impianti

Neve, «boom» di turisti e piste aperte in Valsesia

ALAGNA. Ancora una domenica fatta per gli appassionati di sci. Le piste delle località turistiche della Valsesia offrono situazione ideale, con l'apertura totale di tutti gli impianti. E le condizioni atmosferiche lo permetteranno, anche questi giorni potranno riservare aspetti interessanti per molti sportivi.

Con le precipitazioni degli scorsi giorni, si è assestato lo spessore neve alle quote più elevate. Il manto più consistente lo si incontra a Punta Indren, nel comprensorio del Monte Rosa, dove la coltre supera i tre metri e mezzo. Gli impianti della «Monrosa» restano aperti tutti i giorni. Un fattore assai positivo per il settore turistico valsesiano è la presenza di tanti stranieri: è un graduale ritorno che offre buone possibilità anche in previsione delle prossime stagioni. E molti di questi turisti stanieri hanno trovato nel comprensorio del Rosa una condizione ottimale soprattutto per quanto riguarda i tracciati fuori pista.

Lo scenario si presenta anche nelle altre località sciistiche della vallata: impianti aperti tutta la settimana anche all'Alpe di Mera di Scopello (spessore che raggiunge i metri e mezzo) e ad Alagna-Wold (un metro); gli impianti sono invece in funzione nei week end all'Alpe Campo di Rimasco (sino a due metri e neve), Carcoforo e Cervatto-Oro Negro (superiore a un metro). Le piste di fondo sono aperte a Riva Valdobbia, Carcoforo e Scopello.

Intanto, questa mattina, sulle piste dell'Alpe Campo di Rimasco si disputa la seconda prova del Campionato valsesiano di sci alpino. La gara, organizzata dallo «Sci club Varallo», riguarda la specialità dello slalom gigante. Gli atleti si daranno battaglia lungo gli metri del tracciato della Bocchetta. **(p. q.)**

Impianti aperti in tutta la Valsesia

VERCELLI E BIELLA

Accessi ai fondi rustici

Tosap, Coldiretti scrive a Valeri e alla Marsoni

VERCELLI. La Coldiretti Vercelli e di Biella sta assumendo una serie di iniziative, nei confronti dello Stato e degli Enti pubblici, per tutelare i propri soci.

Innanzitutto, dalla federazione di piazza Zumaglini è partita una lettera ai presidenti delle due Provincia, Valeri e Marsoni, per chiedere, «anche per il futuro», l'esenzione dal pagamento della Tosap sugli accessi unici ai fondi rustici. La Coldiretti ritiene infatti «che l'accoglimento della richiesta da parte delle amministrazioni provinciali sarebbe di ottimo esempio per quelle comunali».

Una seconda iniziativa della Coldiretti, presa con altre associazioni di categoria, è stata quella di scrivere ai ministri dei Trasporti, dei Lavori pubblici e delle Risorse agricole per invitarli a presentare il nuovo regolamento di esecuzione del codice della strada ad esperti delle organizzazioni agricole, prima che venga approvato.

Le associazioni di categoria ritengono che il nuovo codice della strada sia assai nebuloso nelle norme che riguardano, appunto, gli adempimenti pre- a carico dei proprietari di macchine agricole. **(d. b.)**

SERRAVALLE

In Valsesia da 10 anni

Don Mauro nominato Monsignore

SERRAVALLE. Il parroco diventa monsignore. L'importante riconoscimento religioso è stato conferito a don Giovanni Musazza che da quasi dieci anni cura la vita parrocchiale della comunità di Serravalle. La nomina a cappellano di sua Santità è giunta direttamente dalla sede Vaticana, su proposta di Tarcisio Bertone, vescovo uscente della diocesi di Vercelli.

Monsignor Musazza è giunto a Serravalle nel dicembre del 1987 dopo aver guidato la parrocchia di Caresana. Il sacerdote è stato per alcuni anni direttore responsabile del settimanale cattolico vercellese «L'Eusebiano». In questi anni a Serravalle, don Musazza ha collaborato attivamente a fianco di Monsignor Bertone e il riconoscimento giunge a coronamento di queste comuni esperienze pastorali proprio a distanza di pochi giorni dalla partenza dell'arcivescovo dalla curia vercellese: ad attendere Tarcisio Bertone, recentemente nominato «Vercellese dell'anno», è infatti la segreteria Congregazione per la dottrina della Fede a fianco del cardinale Ratzinger. A sostituirlo Monsignor Enrico Masseroni, atteso per domenica. **(p. q.)**

REGIONE PIEMONTE
PROVINCIA DI VERCELLI
COMUNE DI GREGGIO
Tel. (0161) 730123 Fax (0161) 720891
C.A.P. 13030
Part. IVA 00424860021

"Avviso d'asta per la di N° 716 pioppi e sottostante bosco ceduo"

Addì 02.04.96 12.00 in Greggio avrà luogo un'asta pubblica per la vendita N° 716 pioppi e sottostante bosco ceduo.
Prezzo a base d'asta L. 73.303.000.
Ulteriori informazioni potranno aversi agli uffici Comunali Tel. 0161-730123.

IL SINDACO
p.i. Silvano Saviolo

ECONOMICI

AZIENDA specializzata nella vendita di carni pregiate e salumi di elevata qualità nel settore della moderna ristorazione ricerca, per la provincia di Alessandria, Asti, Vittorio, venditori automuniti. Offresi: assunzione diretta, corso di formazione, rimborso spese, provvigioni, zona in esclusiva. Scrivere: Internessi, casella postale n. 3 - 21013 Gallarate (Va).

LUNEDI' **tuttosoldi**
I supplementi de
LA STAMPA
Una settimana ricca di tutto

INCONTRI Studio Matrimoniale
Amicizia
Convivenza
Matrimonio
"Per una Vita in Due"
NOVARA - XX Settembre, 38
1713 -

CINEMA
ASTRA
VERCELLI

STORIA RACCONTATA LA PRIMA DI

LUIGI E AURELIO DE LAURENTIIS presentano
SERGIO CASTELLITTO
PAOLO ROSSI
Silenzio si nasce
UN FILM DI
GIOVANNI VERONESI

La nuova frontiera della multiproprietà: la restituzione del capitale investito

Il sogno di una vacanza gratis

Un'idea che rivoluziona il tempo libero

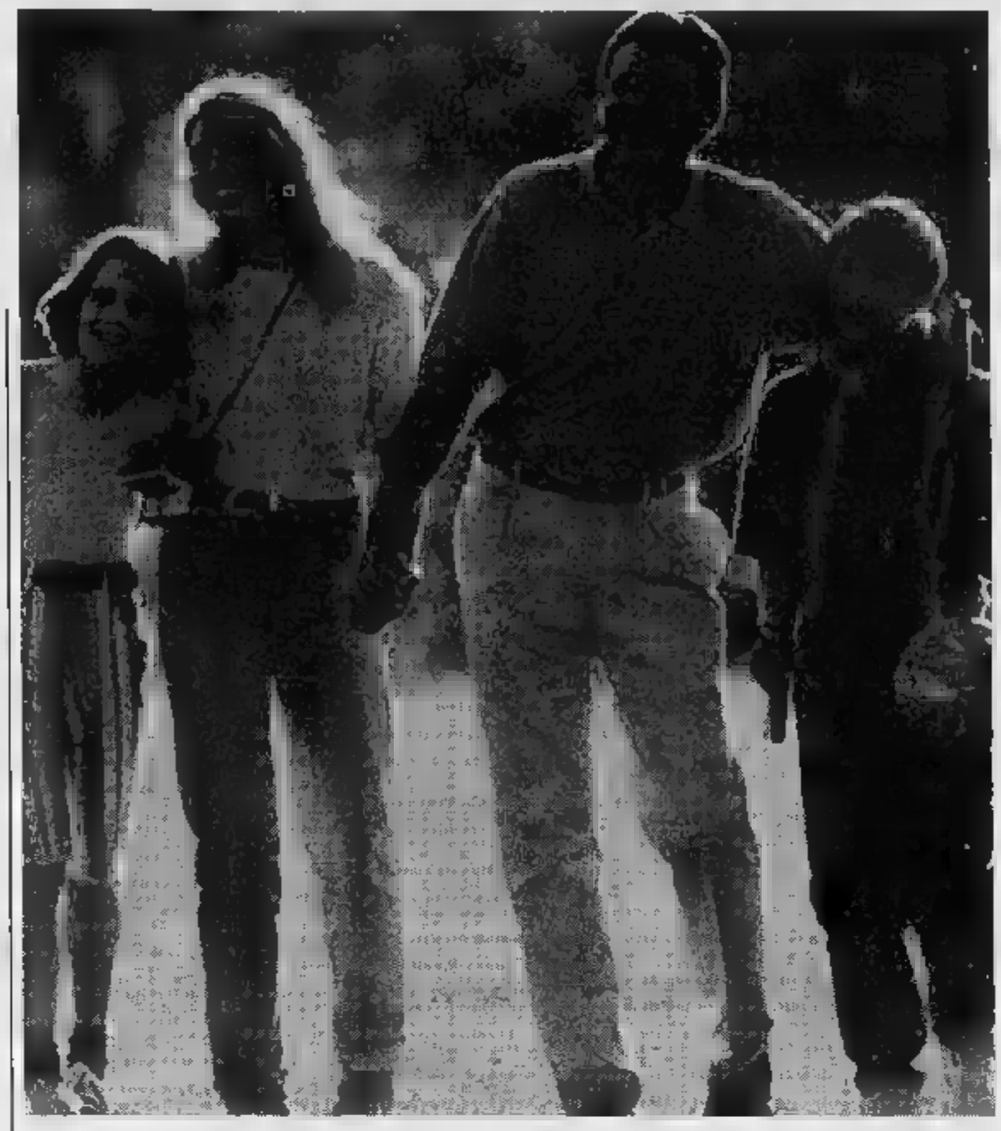

Andare in vacanza, staccare per qualche settimana dalla noia e dalla fatica della vita quotidiana, dallo stress, dalle tensioni dell'ufficio o della fabbrica. Non è soltanto un desiderio, ma un vero e proprio bisogno che riguarda tutti: con un solo neo, il pensiero costante al portafoglio, ai soldi, ai costi non indifferenti di qualsiasi viaggio o permanenza lontano da casa.

Un contrasto quasi insanabile, una specie di «contrappasso» da pagare per forza: il riposo in cambio della preoccupazione economica. Sembrava inevitabile, ma adesso, finalmente, c'è una soluzione, rappresentata da un simbolo e da un nome che ispirano immediatamente simpatia: «Billocard» e un draghetto allegro in tenuta da vacanza. L'idea vincente? Garantirsi la disponibilità di un appartamento in una località di villeggiatura, con un capitale non troppo elevato e rateizzabile fino a quindici anni. Un capitale, e qui sta la novità più affascinante, che verrà integralmente restituito in futuro.

Un miraggio? Una promessa impossibile? «No, semplicemente un'idea rivoluzionaria - spiegano gli inventori di Billocard -. Siamo partiti da uno studio della situazione attuale. La multiproprietà in senso classico, richiede un investimento di capitale elevato, senza possibilità di accendere mutui. Si tratta quindi di una soluzione che allontana una grande parte della popolazione, quella che non può permettersi un grande investimento al capitale. Anche chi ha la possibilità economica di accedere a una multiproprietà, comunque, non può cautelarsi dalla faccia negativa della medaglia: spese condominiali e straordinarie ingenti e spesso in aumento continuo. Per quanto riguarda gli affitti, poi, è quasi inutile ricordare la difficoltà di trovare appartamenti adatti alle proprie esigenze, e il fatto che le cifre spese, certo a buon mercato, si bruciano immediatamente: sono a fondo perduto, non pagano altro che il soggiorno: senza investimenti, né proprietà».

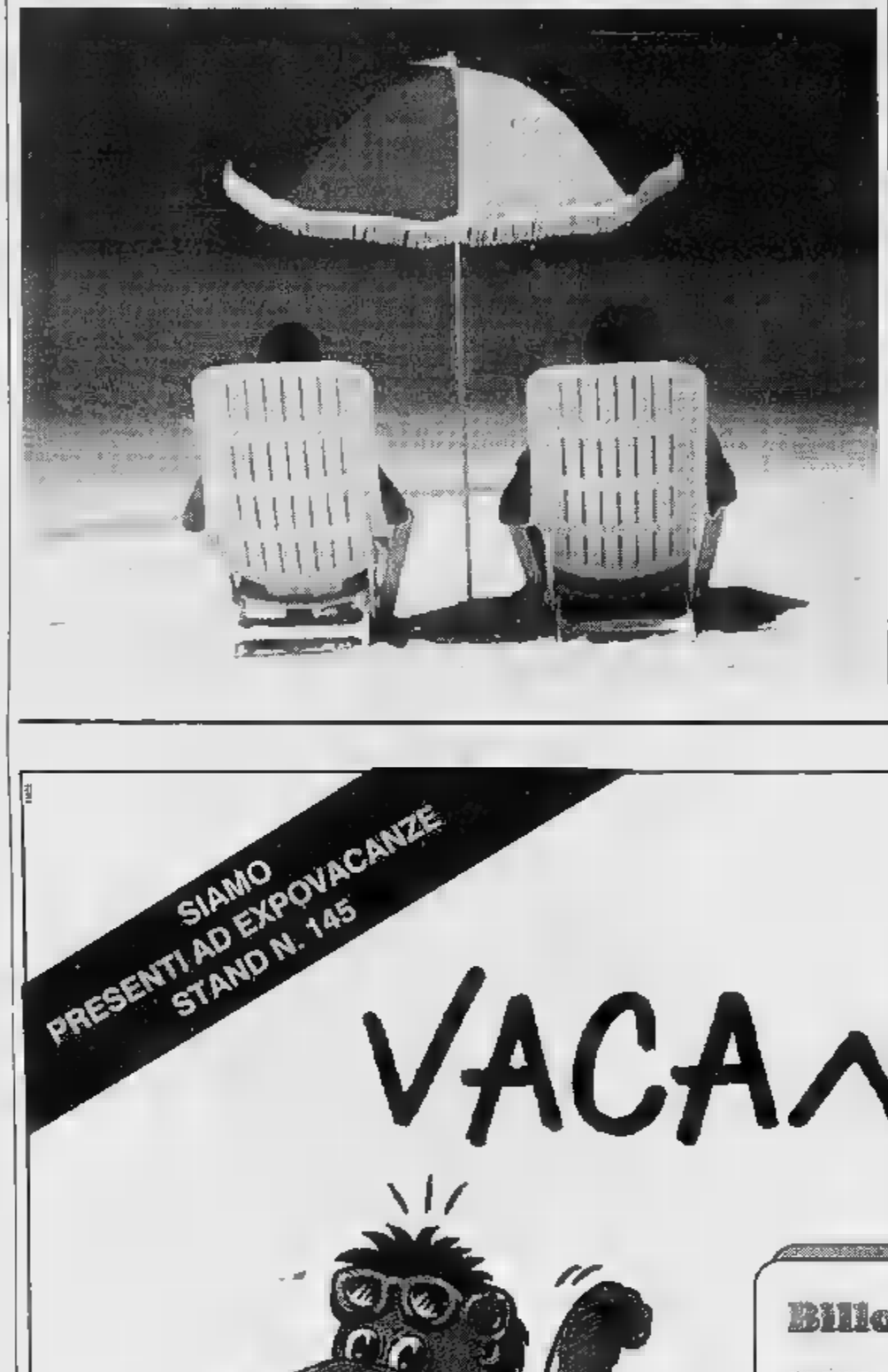

Qui entra in gioco «Billocard», gestita da una organizzazione svizzera - la Conassi S.A. - proprietaria di quote di multiproprietà indivisa in complessi residenziali a quattro e cinque stelle inseriti nei maggiori circuiti internazionali di scambio. «In parole povere - continuano i responsabili - noi siamo in grado di mettere a disposizione oltre 1000 residence di qualità in oltre settanta Paesi di tutto il mondo. In Europa, in particolare, possono essere selezionati ben settecento luoghi di vacanza, al mare o in montagna, per tutto l'arco dell'anno».

Vediamo insieme come funziona: affidando all'organizzazione Billocard un determinato capitale, in contanti o a rate, si ottiene subito il diritto di utilizzare uno o più «moduli vacanze» per tutta la vita. Con un particolare non da poco: niente spese condominiali, e soprattutto la stipulazione - con lo stesso capitale investito e senza aggravi aggiuntivi - di una polizza con la «Bayerische Vita» che garantisce la restituzione del capitale finale dieci anni dopo la conclusione del pagamento rateale.

E' talmente semplice da apparire impossibile. «Allora facciamo un esempio concreto - dicono gli uomini di Billocard -. Prendiamo in considerazione l'ipotesi di un modulo di 15 giorni di due settimane, per quattro persone, in alta stagione. Con la multiproprietà tradizionale, tra acquisto, tasse e spese di varia natura è richiesto un investimento di 80 milioni di lire. Con Billocard, invece, è sufficiente un versamento di 8 milioni alla firma del contratto, più una quota mensile di 174 mila lire per quindici anni. Naturalmente nulla vieta di versare immediatamente l'intero capitale o di scegliere una rateizzazione più breve. Quando sarà stato versato un terzo del capitale complessivo, l'atto notarile garantirà l'usufrutto a vita della multiproprietà. Dal quindicesimo anno in avanti, il partecipante avrà diritto a utilizzare il modulo vacanze senza alcun costo aggiuntivo: spese condominiali, né costi straordinari, né tasse di iscrizione al circuito. In più, grazie alla polizza firmata all'atto del contratto, dieci anni dopo la conclusione del pagamento si vedrà restituito interamente il capitale versato dalla compagnia di assicurazione. Semplice, no?

SIAMO PRESENTI AD EXPOVACANZE STAND N. 145

VACANZE GRATIS !?

(Scopri come, dove, quando...)

Billocard® rappresenta l'evoluzione della multiproprietà

Billocard® garantisce la vacanza a vita con regolare atto notarile di usufrutto

Billocard® garantisce la restituzione del capitale versato attraverso una polizza stipulata con la BAYERISCHE VITA nota compagnia tedesca

Billocard® garantisce lo scambio e l'associazione con tessera dei circuiti RCI e INTERVAL

Billocard® garantisce, se il cliente lo desidera, il possesso della multiproprietà oltre la restituzione del capitale.

Billocard® garantisce il pagamento a vita delle spese condominiali relative all'unità prescelta

Billocard® è coperta da 3 brevetti regolarmente registrati, che proteggono l'idea in tutto il mondo

Billocard®

BAYERISCHE VITA S.p.A.

Per ulteriori informazioni telefonare al:

011 66.92.895 - 65.86.97

Agente generale per il Piemonte

Billocard® - Via Cesare Lombroso 8 - TORINO

OPPURE SPEDIRE IL COUPON ALLEGATO

Compilare e inviare la cartolina chiusa a:
BILLOcard® - via Pizzuolo
6862 Rancate, Svizzera
fax 0041 - 91 - 8466807

Desidero ricevere ulteriori informazioni sui moduli vacanza

NOME .....

COGNOME .....

INDIRIZZO ..... CAP .....

LOCALITA' ..... PROV .....

TELEFONO .....

Fa discutere in città la richiesta presentata dal presidente del quartiere Riva

«Demolite la casa del Tramway»

L'edificio tra via Italia e via Galilei è pericolante. Paolo Grosso: «Decisione dolorosa per ampliare l'incrocio». Ma Cavicchioli ribatte: è uno degli angoli più caratteristici del rione e va conservato

BIELLA. Mentre il Piazzo tenta mettere in moto l'operazione restauro delle facciate di piazza Cisterna (a palazzo La Marmora in mostra il progetto), Riva si interroga sul suo futuro. Il secondo quartiere storico della città ha in questi giorni un aspetto sinistrato: alcune vecchie case stanno cadendo a pezzi e transenne sono state messe a protezione passanti in via Bona, in via Scaglia (la strada chiusa), all'angolo di via Italia via Galilei.

L'amministrazione, scegliendo di risanare le vecchie case di di Scaglia di via Marocchetti, ha chiarmente fatto capire quali sono i suoi intendimenti. Ma il piano di risanamento scontra con i problemi del traffico e il confronto tra chi vuole salvare integralmente la memoria storica del rione e chi invece sarebbe favorevole ad abbattere qualche edificio per rendere più vivibile il quartiere, il più che mai aperto.

Una nuova occasione di scontro tra le due tendenze è ora il futuro della casa all'angolo tra via Italia e via Galilei che ospitava il bar Tramway sede storica degli anarchici: dichiarata pericolante è stata evacuata dagli ultimi inquilini. E ora il Comune sta riflettendo su cosa farne. Il Comitato di quartiere ha chiesto che sia abbattuta per poter ampliare l'incrocio di Riva, tormentone delle amministrazioni comunali dagli Anni Settanta ad oggi. «E' una decisione sofferta - dice il presidente Paolo Grosso -. Sono nato cresciuto due passi da quella casa e nessuno meglio può capire che cosa vuol dire decidere di dare taglio al passato, cancellare un angolo città che ti ha accompagnato sin dalla giovinezza. Ma visto che la galleria sotto Riva Piazzo progettata da Gae Aulenti è definita sogno, in qualche modo bisognerà pur risolvere il problema rappresentato da questo crocevia assediato dal traffico. Abbattendo quella arretrando gli edifici di via Marocchetti che formano l'isolato di Scaglia, si potrebbe riordinare la circolazione dell'incrocio. In via Marocchetti ci starebbero tre corsie traffico».

Ma l'idea non piace tutti all'interno quartiere: «E' uno degli angoli più caratteristici di Riva - replica il consigliere comunale Armando Cavicchioli - e tale conservato. Ha tra l'altro un magnifico portale '700». Aggiunge lo storico Gustavo Buratti: «E' un edificio carico di memorie. Ospitava la stazione delle diligenze per Oropa, poi del tramway. Su via Italia si affacciava un albergo. Secondo me tutto l'incrocio di Riva non va toccato: è una testimonianza irripetibile della vecchia Biella». [m. al.]

Nella foto di Micheletti uno scorcio dell'edificio di Riva dichiarato pericolante (sopra), lo storico biellese Gustavo Buratti

Per i disabili

Più parcheggi in centro

BIELLA. Più parcheggi a disposizione degli handicappati: consigliere comunale Antonio Montoro ha presentato una proposta al sindaco per realizzare 15 «posti gialli» da riservare ai disabili.

L'iniziativa, condotta collaborazione vigili urbani, vuole soprattutto rimediare «sviste», alcune clamorose, che si sono accumulate nel tempo: servono infatti parcheggi alla Croce Rossa, in Provincia, alla Cgil, all'Inps, in Questura, al palazzetto dello sport, alla stazione ferroviaria, all'Odeon, alla Fondazione Lucci, al Fondo Tempia, all'Impero, alla casa di riposo Belletti Bona e al borgo Piazzo.

Secondo le indicazioni fornite all'amministrazione dal consigliere Montoro (che ha setacciato la città per tracciare la mappa), i parcheggi «gialli» saliranno da 30 a 45. Il piano-Montoro verrà tradotto in un'ordinanza del sindaco Su- [r. b.]

IN BREVE

INDUSTRIA

Corso per nuovi imprenditori organizzato all'Unione

Ha preso l'avvio all'Uib il corso di Nuova imprenditoria, destinato a figli imprenditori, neo-imprenditori dirigenti. Le giornate in aula sono 12 e le lezioni tenute da Antonio Bicego, psicologo, Giovanni Maria Dalla Colletta e Giorgio Donna, docenti universitari, Mario Gibertoni e Luca Varvelli, consulenti aziendali. [p. g.]

TRADIZIONI

Collegio dei minusieri festeggia San Giuseppe

Il Collegio dei minusieri biellesi festeggia oggi il patrono San Giuseppe: tradizione molto sentita dai falegnami, orgogliosi della storia del Collegio, che risale al 1600. [g. co.]

Enogastronomi a convegno all'Alberghiero «Zegna»

Si svolgerà dal 17 aprile l'ottavo convegno enogastronomico «Ermenegildo Zegna», organizzato dall'Istituto alberghiero «Zegna» di Trivero. Si tratta di tre giornate di lavoro nell'ambito delle quali si svolgerà anche seminario «Dal mondo del lavoro alla scuola». [p. g.]

CONFERENZE

La bonifiche agricole al circolo «Su Nuraghe»

Sardegna e Somalia, storia di due bonifiche agricole, è il tema della conferenza in programma sabato 23, alle 21, nella sede del circolo Su Nuraghe, in via Galilei 11. Parlerà Ernesto Milanese, docente all'Università di Firenze. [g. co.]

L'attività del '95

Bilanci Cri a Cossato 5000 servizi

COSSATO. La Croce rossa cossatese ha affidato alle cifre il compito di illustrare l'attività svolta 1995. Sono numeri significativi che, confrontati con quelli degli scorsi anni, indicano un servizio in costante crescita.

I chilometri percorsi complessivamente dalle autolettiche sono stati 291.620. I 231 volontari del soccorso sono intervenuti in 3778 chiamate, di cui 215 per soccorsi in incidenti stradali o infortuni sul lavoro; le emergenze in casa sono state 1537, 115 i servizi per assistenza a manifestazioni sportive. Oltre questi interventi, la Cri cossatese, in accordo con l'Usl, ha svolto servizi di trasporto per dializzati all'ospedale di Biella. Complessivamente quindi nel '95 i volontari sono stati impegnati in 4912 servizi, con una media di 13 interventi al giorno.

Nel territorio della vecchia Usl 48, la maggior parte dell'attività è stata assorbita da Cossato, con 1639 interventi; un solo invece è stato richiesto a Selve Marcone; i trasporti per i ricoveri all «Degli infermi» Biella sono stati invece 2538.

In testa per servizi eseguiti nella provincia di Vercelli c'è Gattinara (387), seguita da Borgosesia (132) e da Vercelli (79). In Piemonte la Croce rossa cossatese ha svolto 132 servizi a Torino, 92 a Novara e 70 a Fara Novarese. [r. b.]

La singolare causa di lavoro intentata da un'impresa edile

«Burocrazia troppo lenta» ditta cita per danni il Comune

BIELLA. Un'impresa edile, la «Ing. Giovanni D'Andrea» che aveva vinto l'appalto per la costruzione di colombari nel cimitero urbano, stanca delle complicazioni burocratiche che facevano ritardare l'inizio dei lavori, ha fatto causa al Comune.

Nella citazione presentata al sindaco Susta chiede la risoluzione del contratto per colpa del Comune il risarcimento dei danni che comprende, tra l'altro, il rimborso della fidejussione, il pagamento di un decimo dell'importo d'appalto, vari rimborsi spese. Un bel mucchietto di milioni che Palazzo Oropa però non ha alcuna intenzione di riconoscerle.

Secondo l'ufficio tecnico, infatti, cose non sarebbero andate proprio come sostiene l'impresa. I ritardi, infatti, in parte sarebbero dovuti ai continui cambiamenti regolamenti sugli appalti pubblici. Alcuni di questi adempimenti comportano tempi d'attesa abbastanza lunghi che sono ben noti a chi partecipa agli appalti. In più, secondo l'amministrazione comunale, l'impresa D'Andrea sarebbe stata puntuale nell'adempiere alle formalità burocratiche, contribuendo quindi a ritardare ulteriormente la prassi.

Due punti di vista diametralmente opposti quali ora dovrà pronunciarsi la magistratura. sindaco e la giunta hanno deciso di farsi rappresentare in giudizio dall'avvocato Claudio Pace.

Si è rivolto invece al Tar, il tribunale amministrativo regionale, un cittadino di Biella, Giovanni Giolino, che si è visto annullare licenze edilizie che aveva ottenuto. [m. al.]

LEGAMBIENTE

«Tutelate l'ex Filatura»

BIELLA. I capannoni dell'ex Filatura di Biella, che sorgono al confine tra la città e Gaglianico, al centro dell'interesse di Legambiente. L'associazione invita i sindaci dei due Comuni, la Soprintendenza e l'assessorato regionale alla Gestione del territorio a vigilare sugli interventi edilizi in programma, affinchè vengano stravolte le caratteristiche dell'ex insediamento industriale. «In particolare - sostiene Legambiente - andrebbero rigorosamente mantenute le facciate che si affacciano sulla statale: rappresentano un significativo esempio di architettura industriale». Legambiente pone inoltre l'accento sull'alta ciminiera, una delle poche rimaste e meglio conservate della zona. Il complesso Caldesi era finito nel mirino della procura della Repubblica a proposito della vicenda Panorama e delle presunte tangenti per facilitare l'apertura di un centro commerciale. [r. b.]

16-31 MARZO '96

BIELLA
Palazzo
della Regione
via Lamarmora

ORARI
Feriali: 10/19
Prefestivi
e Festivi: 10/23

GLI ORI DI OROPA

riscoperta per il restauro

Manifestazione promossa da
Amministrazione del Santuario di Oropa - Biella Intraprendere spa
Con il patrocinio di
Regione Piemonte - Provincia di Biella - Città di Biella
Con il contributo di

UNIONE CAMERE COMMERCIO DEL PIEMONTE
BIVERBANCA CASSA DI BIELLA E VERCELLI
CAMERA DI COMMERCIO DI BIELLA

FONDAZIONE CASSA DI RISPARMIO DI BIELLA

Con la collaborazione la presenza del Gruppo Biellese Orafi Orologiai Ascom

Antonio Arnaldi - Biella
Mario Arnaldi - Biella
Boglietti Gioielliere - Biella
Coda Angelo - Biella
Gioielleria Fontanella - Cossato
Silvio Lanza - Biella
Flli Mastellaro - Vallemosso
OCX Gioielli - Biella
Pivano Martino - Biella
Pivano Stefano - Biella
Gioielleria Ricetto - Candelo
Rodighiero Gioielli - Biella
Mario Tonin - Occhieppo Inferiore

Dibattito a Città studi

Vita in fabbrica l'indagine del sociologo

BIELLA. «Qualità della vita tossicodipendenze nel mondo lavoro in provincia di Biella»: venerdì, a Città studi, è in programma un seminario organizzato nell'ambito del «Progetto Alice» durante il quale verrà presentata l'indagine «La fabbrica della solidarietà».

E' un lavoro di ricerca curato Bruno Guglielminotti cui hanno partecipato Osvaldo Boglietti (Cisl), Luca Guzzo (Cna), Giulio Salivotti (per il Comune), Ettore Tombini (Uib) e Federico Trombini (Cgil).

I lavori, avranno inizio alle 14,30, introdotti da Osvaldo Boglietti, coordinatore gruppo di lavoro; interverranno poi amministratori della Provincia e del Comune; quindi Guglielminotti presenterà la relazione cui seguirà dibattito. Le conclusioni saranno affidate Giuseppe De Luca, coordinatore nazionale del «Progetto Euridice». [p. g.]

Tutta Roasio in lutto

Martedì l'addio al manager morto Lagos

ROASIO. Tutto il paese, martedì alle 15, saluterà per l'ultima volta Marco Micheletti, il manager morto a anni in Nigeria, ucciso da un infarto. L'altro pomeriggio, a Lagos, una folla di emigrati italiani di abitanti del luogo ha assistito alla messa in suffragio, celebrata dal nunzio apostolico Viganò: il giovane geometra, manager ditta «Cappa D'Alberto», molto conosciuto in Africa sia nel Biellese, dove ritornava spesso e aveva conservato tantissimi amici. Marco Micheletti, oltre che in Nigeria, ha vissuto in Ghana (dove è nato), ed un grande sportivo, con la passione caccia, della pesca subacquea e del calcio (proprio mentre giocava a pallone è stato colto dall'infarto). Ora tutta Roasio è sotto choc, come i numerosi parenti che vivono in paese. Micheletti, oltre moglie e due figli, lascia i genitori e due fratelli. [p. g.]

S. Giacomo protesta

«Pozzi chiusi il Comune deve pagare»

Protestano gli abitanti di San Giacomo per la decisione del Comune di pagare la chiusura dei pozzi a rischio per il biogas. Con una lettera aperta firmata anche dagli industriali dagli imprenditori della zona, si lamenta fatto che gli milioni che serviranno per l'intervento siano stati prelevati fondo per nuove opere pubbliche (fognature, aree verdi marciapiedi) nella frazione.

Dice il documento: «Il Comune doveva proprio accollarsi questa spesa non indifferente, visto che non è il proprietario il gestore della discarica?». questa domanda gli abitanti di frazione San Giacomo pretendono risposta dal Comune, al quale ricordano anche che, grazie all'impianto di smaltimento dei rifiuti, «da anni l'amministrazione percepisce circa 300 milioni annui». [g. bu.]

CERCATE QUI LA VOSTRA CASA

SONO PROPOSTE SELEZIONATE E GARANTITE DA EDILCASE

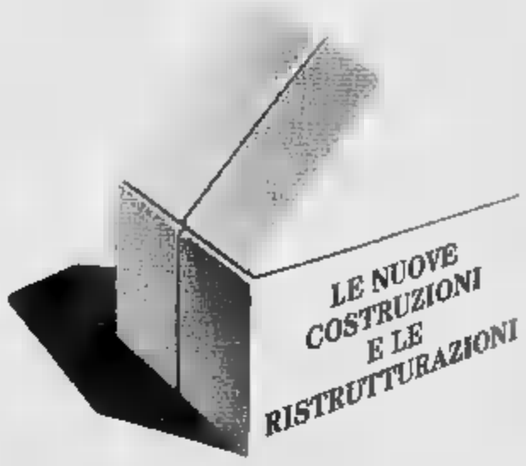

TORINO
VIA PRINCIPI D'ACAJA

fronte [illegible] piazza con giardini, appartamenti e attici di qualità superiore (la costruzione è dell'Impresa Rosazza). Superfici da 114 a 256 mq. Prezzi da 455 milioni. Posti [illegible] automatizzati. Visite su appuntamento.

TORINO
VIA ONORATO VIGLIANI

nel complesso La Cavallera, l'isola residenziale di Mirafiori con 12.000 mq di verde attrezzato e campo da tennis, è iniziata la vendita dell'ultimo lotto di appartamenti di 115 e 131 mq e di attici di 167 mq. Prezzi a partire da 309 milioni. L'Ufficio sul posto (Tel. 3135.01).

TORINO
VIA MACRINO D'ALBA

angolo Corso Montcalieri (precollina di Cavoretto), in elegante palazzina nel verde, appartamenti di 212, 225 e 231 mq e box auto. Visite su appuntamento.

TORINO
VIA BOUCHERON

a pochi passi da Piazza Statuto, in elegante stabile d'epoca restaurato integralmente con materiali scelti e accurate rifiniture (realizzazione Impresa Rosazza), appartamenti interi da 118 a 168 mq e mini-appartamenti di 41 e 53 mq. Visite su appuntamento.

TORINO
VIA INVORIO

nel quartiere Parella, nelle vicinanze di Corso B. Telesio, appartamenti a "schiera" disposti su 3 piani, di soggiorno, 3 camere, cucina, 2 bagni oltre piano mansardato con due cameriette e bagno. Materiali di pregio e accurate finiture. Visite su [illegible]untamento.

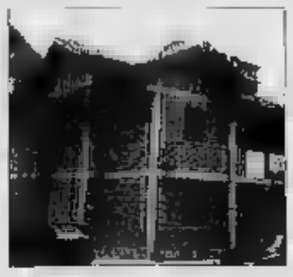

TORINO
VIA SCIBNA

adiacente Via Cibrario, alloggio da sistemare di ingresso, una camera, cucina, bagno. Prezzo 87 milioni.

TORINO
VIA LOANO

zona Mirafiori, in posizione tranquilla, appartamento al 5° ed ultimo piano di ingresso, due camere, tinello con cucinino, bagno, due balconi.

TORINO
VIA GIULIA DI BAROLO

angolo Piazza Santa Giulia, nel quartiere Vanchiglia, appartamento recente al 2° piano di ingresso, una [illegible], tinello con cucinino, bagno.

TORINO
VIA S. FRANCESCO D'ASSISI

a pochi passi da Piazza Solferino, in signorile palazzo, appartamenti da 184 a 214 mq. Prezzi da 2.700.000 il mq.

TORINO
VIA CREMONA

nel quartiere Aurora, nelle [illegible]ze di Corso Giulio Cesare, alloggio al piano rialzato fronte giardini, di ingresso, soggiorno, una camera, cucinotta, bagno (67 mq). Prezzo 120 milioni.

TORINO
VIA MADAMA CRISTINA 69

a pochi passi da Corso Raffaello, in casa d'epoca, appartamento, da sistemare, di ingresso, cinque camere, cucina, bagno (130 mq). Prezzo 292 milioni (compreso residuo mutuo di 100 milioni).

TORINO
VIA GIORDANO BRUNO

quasi angolo Corso Sebastopoli, appartamento al [illegible]° piano [illegible] vista panoramica, in buono stato, di ingresso, una camera, cucina, bagno, balconi. Prezzo 130 milioni.

TORINO
VIA PESARO

angolo Via Cigna, edificio del 1952, tipologia economica con riscaldamento centrale, alloggio al 4° piano di ingresso, due camere, cucina, bagno (64 mq). Prezzo 118 milioni.

TORINO
VIA RICALDONE

nel quartiere Santa Rita, quasi angolo con Via Tirreno, appartamento in buono stato di ingresso, soggiorno, due camere, tinello con cucinino, bagno (con possibilità di ricavare 2° servizio). Volendo è disponibile il box auto.

TORINO
VIA PIFFETTI

a pochi metri dal Corso Francia e Piazza Bernini, in palazzo del 1930, appartamento [illegible] buone condizioni [illegible] ingresso, salone con bow-window, tre camere, cucina, due bagni (169 mq).

TORINO
VIA G. CASALIS

angolo Corso Francia, in signorile palazzo Liberty con portineria, appartamento al 2° piano, da sistemare, di ingresso, salone, cinque camere, cucina, due servizi (215 mq).

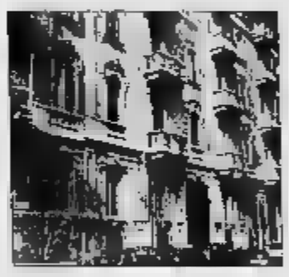

TORINO
VIA FELETTO

angolo Corso Vercelli, edificio residenziale economico con riscaldamento centrale, appartamento di ingresso, salone, tre camere, cucina, bagno (146 mq). Prezzo 244 milioni.

BEINASCO
St. TORINO (FORNACI)

in complesso residenziale con parco e piscina, appartamento in ultimo stato di ingresso, saloncino, due camere, cucina, due bagni (100 mq). Prezzo 295 milioni.

TORINO
VIA ROSALINO PILO

a pochi passi da Piazza Rivoli, in palazzo signorile, appartamento di 115 mq, in buono stato, di ingresso, soggiorno, due camere, cucina, due bagni. Prezzo 330 milioni.

TORINO
VIA RICALDONE

in stabile signorile, appartamento al 2° piano fronte giardino, di ingresso, soggiorno, due camere, cucina, bagno, balconi. Prezzo 218 milioni.

GRUGLIASCO
VIA DOPPI

zona Gerbido (confine con Torino, Via Gabetto - Piazza Onero) al 6° ed ultimo pi[illegible], appartamento recente in ottimo stato, di ingresso, soggiorno, una camera, cucina, bagno (95 mq) oltre bellissimo mansardo con bagno di 61 mq con accesso indipendente.

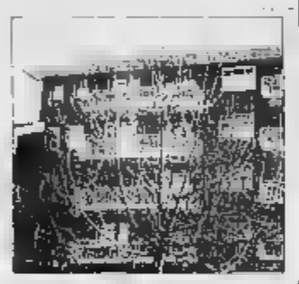

TORINO
CORSO DUCA DEGLI ABBRUZZI

adiacente Il Politecnico e con vista su isolo pedonale, appartamento al 6° piano, da sistemare, di doppi ingressi, salone, quattro camere, cucina, tre bagni (210 mq).

TORINO
CORSO RAFFAELLO

in signorile palazzo anni '30, appartamento al 3° piano di ingresso, salotto, 3 camere, cucina, servizi (137 mq).

TORINO
VIA ANDEZENO

nuova zona residenziale adiacente Strada San Mauro, appartamento recente costruzione in ottimo stato al 4° e ultimo piano, di 180 mq, disposti su due live[illegible]. Riscaldamento autonomo. Box auto.

TORINO
CORSO GIULIO CESARE

in costruzione del 1949, tipologia economica con termoascensore, alloggio di ingresso, due camere, cucina, bagno. Prezzo 129 milioni.

ORBASSANO
VIALE RIMEMBRANZA

in zona residenziale centrale, porzione di palazzina anni '30, appartamento di quattro camere, cucina, due bagni oltre ampio sottotetto, box auto e giardino. Riscaldamento autonomo. Si esamina l'eventuale richiesta dell'intera palazzina.

TORINO
VIA ONORATO VIGLIANI

in zona Mirafiori, adiacenze Piazza Giuala, appartamento all'11° piano con doppi ascensori, ristrutturato a nuovo, di ingresso, due camere, tinello, cucinino, bagno, balconi.

TORINO
VIA BOSTON

nel quartiere Santa Rita, attico da sistemare, su due piani, di ingresso, soggiorno, cucina, tre camere, due bagni e ampi terrazzi.

TORINO
VIA BOSTON

a pochi passi da Piazza Montanari, appartamento al piano rialzato di ingresso, una camera, tinello, cucinino, bagno. Prezzo 125 milioni.

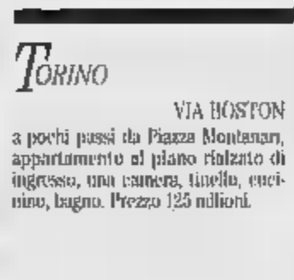

SAN MAURO
VIA VALLE QUIETE

in zona collinare con ottima vista panoramica, villa bifamiliare composta di due [illegible] abitative indipendenti di 218 e 163 mq oltre mansarde di 90 mq. Inoltre [illegible] mq al piano interrato con lavanderia, forno, lavanderia, autorimessa. Giardino 1.700 mq.

TORINO
VIA S. FRANCESCO D'ASSISI

a pochi passi da Piazza Solferino, in signorile palazzo d'epoca con ascensore e riscaldamento centrale e autonomo (sono in corso lavori di restauro nelle parti comuni), appartamenti da 79 a 187 mq.

TORINO
VIA MADAMA CRISTINA

in casa d'epoca ristrutturata nelle parti comuni, appartamenti con riscaldamento autonomo, di 1/2/3/4 camere, cucina, servizio. Si esaminano anche offerte di acquisto in blocco dei cinque alloggi ancora disponibili.

TORINO
CORSO TRAPANI

in piccolo condominio nel quartiere Cenisia, appartamento al 3° piano, di ingresso, cucina, [illegible] camere, bagno, due balconi (74 mq). Prezzo 113 milioni.

TORINO
VIA FELETTO

angolo Corso Vercelli, in decoroso edificio, tipologia economica, alloggi di ingresso, due/tre camere, cucina, bagno. Prezzi da 50 milioni.

TORINO
VIA ROSALINO PILO

a pochi passi da Piazza Rivoli, in elegante palazzo del 1905, appartamento di ingresso, soggiorno, due camere, cucina, due bagni (106 mq). Prezzo 232 milioni.

TORINO
VIA BOSTON

nel quartiere Santa Rita (prossimità di Piazza Montanari), in palazzo medio-signorile del 1962, appartamenti di ingresso, [illegible] camere, tinello con cucinino, bagno, balconi. Particolari agevolazioni nei prezzi e nei pagamenti.

EDILCASE
SOCIETÀ DI SERVIZI IMMOBILIARI

CORSO MATTEOTTI, 47f - TORINO

TEL. **561 35 35**

Vercelli, galà con i protagonisti del film di Campiotti

Re italiano ai «Martedì»

Per il finale della rassegna arriva il giovane attore Alessandro Di Natale. La pellicola di chiusura, invece, è «L'ussaro sul tetto»

VERCELLI. Vince il cinema italiano, con la storia di famiglia e sentimenti del bell'antiquario Fabrizio Bentivoglio. E i cinefili del Nuovo Italia, che hanno portato al trionfo «Come due coccodrilli» di Giacomo Campiotti, scopriranno in sala, martedì sera, per il gran finale della rassegna più seguita dell'inverno vercellese, Alessandro Di Natale, uno dei giovani attori della pellicola.

Non solo. Mino Givogre ha deciso di regalare anche un film d'autore: «L'ussaro sul tetto» di Jean-Paul Rappeneau, la storia d'amore e di morte che unisce nel cast Gérard Depardieu, Juliette Binoche, Pierre Arditi, Olivier Martinez e i nostrani Claudio Amendola e Carlo Cecchi. Tutti in sala, allora, alle 21,20, per una serata intesa di cinema.

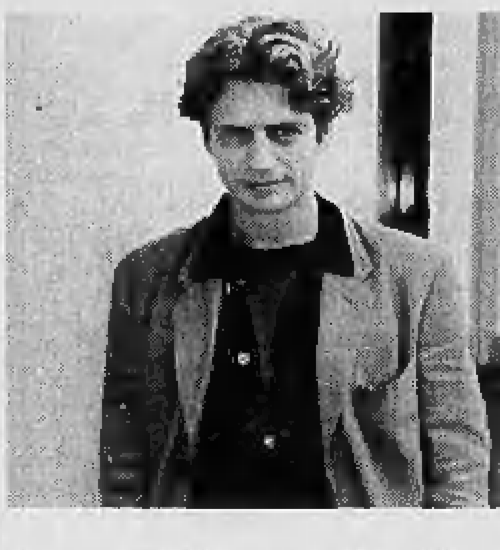

Fabrizio Bentivoglio protagonista di «Come due coccodrilli» il film vincitore della rassegna al Nuovo Italia. Martedì, a rappresentare il cast, sarà Alessandro Di Natale

L'ospite. La tradizione vuole che i «Martedì» si chiudano (ma non perdetevi l'appendice di quest'anno) con una presenza illustre. Collegata, se possibile, al film vincitore o alla proiezione della serata. Questa volta, Mino e Tommy Givogre hanno invitato Alessandro Di Natale, «fratello crudele» in «Come due coccodrilli». Per il giovane attore un premio in applausi e una chiacchierata in sala.

Il film. La locandina si chiude alla grande. Dopo il talk show e i giochi con il pubblico, verrà proiettata la pellicola di Rappeneau, ambientata nel primo Ottocento. «L'ussaro sul tetto» racconta le avventure di un colonnello italiano, esule in Provenza, che vuole tornare nel suo paese per combattere l'occupazione austriaca. E lungo il viaggio, che è accompagnato dalle immagini forti di un'epidemia di colera, il colonnello incontra (innamorandosene) una giovane aristocratica in cerca del marito.

La classifica. La serata servirà anche a commentare i risultati dell'intera rassegna e il film della scorsa settimana, «Un'estate indimenticabile», premiato con un 7,40 dal pubblico in sala e con un 7,50 di voto campione (anche noi siamo per un meritato 7 e mezzo).

Ecco, comunque, l'intera classifica: «Come due coccodrilli», 8,51; «Il prete», 8,34; «Buon compleanno Mr. Grape», 7,82; «Un padre in prestito», 7,66; «Terra e libertà», 7,60; «Creature del cielo», 7,55; «La vita a modo mio», 7,51; «Un'estate indimenticabile», 7,40; «Il soldato molto semplice Ivan Chonkin», 7,11; «Asja e la gallina dalle uova d'oro», 6,88; «Peggio di così si muore», 6,87; «Barcelona», 6,76; «Mrs. Parker e il circolo vizioso», 6,74; «L'esca», 6,74; «La bella vita», 6,67; «Tatjana» e «Arisha», 6,66; «La notte e il momento», 6,45; «Exotica», 6,39; «Il sorriso», 6,30; «No smoking», 6,23; «La vita sessuale dei belgi», 5,97. E adesso largo all'appendice, che parte già il 26 marzo. **[r. m.]**

La vocalist di scena a Biella

De Vito, il jazz è un'acrobazia

BIELLA. «Una vocalità a tutto campo, vigorosa, spumeggiante e capace di virtuosismi che sembrano autentici salti mortali». Così la critica definisce la bellissima voce di Maria Pia De Vito, ospite d'eccezione, martedì sera, del Biella Jazz Club. Con lei una formazione altrettanto importante: il Luigi Martinale Trio.

Il concerto è uno degli avvenimenti di spicco della rassegna che si svolge nella «cantina» di Palazzo Ferrero: un appuntamento da non perdere per tutti gli appassionati di buona musica. Maria Pia De Vito, nei suoi show, condensa cinquant'anni di canto afro-americano: da Sarah Vaughan e Betty Carter fino a Bobby McFerrin. La sua esperienza passa attraverso le collaborazioni con Kenny Wheeler, Dave Liebman ed Enrico Rava. Della vocalist partenopea è memorabile l'esibizione all'Umbria Jazz '90, a fianco di Joe Zawinul; ma ha collaborato anche all'ultimo album di Pino Daniele, «Non calpestare i fiori nel deserto».

La cantante **Maria Pia De Vito**

Le sue origini napoletane vengono esaltate dal progetto «Nauplia», avviato con Rita Marcotulli, nel quale la musica mediterranea si fonde con l'improvvisazione: un'opera di grande fascino ed eleganza, e un esempio convincente di come si possa recuperare la tradizione facendo emergere, da una nota melodia, gli aspetti più imprevedibili. La De Vito è infatti autrice di testi suggestivi, nei quali la cultura partenopea, a contatto con la tradizione jazzistica, assume una freschezza sorprendente.

L'incontro col pianista Luigi Martinale, il contrabbassista Nicola Muresu ed il batterista Paolo Franciscone è di qualche mese fa. In grande sintonia artistica, i tre musicisti e la vocalist hanno deciso di seguire una percorso comune. Il trio ha alle spalle una brillante carriera: Martinale, Muresu e Franciscone vantano collaborazioni con Lee Konitz, Emanuele Cisi, ed Enrico Rava. **[p. g.]**

STASERA AL CINEMA

VERCELLI

Astra — Inf. or. tel. 255.045 — Or. ap. 15. L. 10.000
Silenzio si nasce — *di G. Veronesi, con P. Rossi, S. Castellitto, F. Lagerbauk (It. '96)* — Due gemelli litigano, vivono, viaggiano nell'utero materno, spiano il mondo di fuori, e aspettano il momento di nascere. N. V. 1h 28' **Commedia**

Nuovo Italia — Inf. or. tel. 257.744 — Or.: ap. 15. L. 10.000 — Informaspettacolo 69.633
Sabrina — *di S. Pollack, con J. Ormond, H. Ford, G. Kinnear (Usa '95)* — Remake del celebre film del 1954 di Wilder, narra della figlia dell'autista di una facoltosa famiglia amata e contesa dai due rampolli di casa. N. V. 2h 07' **Commedia**

Principe — Inf. or. tel. 259.047 — Informaspettacolo 69.633 — Or.: ap. 15. L. 10.000
Pensieri pericolosi — *di J. N. Smith, con M. Pfeiffer, G. Dzundza, L. Toussaint (Usa '95)* — Una professoressa bianca finisce in una classe di teppisteli neri e ispanici: li conquista col suo entusiasmo, la musica e la poesia. N. V. 1h 40' **Drammatico**

Viotti — Inf. or. tel. 250.845 — Informaspettacolo 69.633 — Or.: ap. 15 — Lire 10.000/8000
Strange Days — *di K. Bigelow, con R. Fiennes, A. Bassett, J. Lewis (Usa '95)* — Los Angeles, vigilia del 2000: follia e morte ruotano intorno allo spaccio di Squid, una «droga» che permette di vivere pezzi di vita altrui. V. M. 14 2h 25' **Fantathriller**

Belvedere Dolby — Inf. or. tel. 215.015 — Lire 10.000/8000 — Or.: ap. 15
Babe maialino coraggioso — *di K. Miller, con J. Cromwell, M. Szubanski, Z. Burton (Australia '95)* — Il porcello di una fattoria, tra amici e nemici, cerca di riscattarsi e diventare come un cane da pastore per fare la guardia al gregge. N. V. 1h 30' **Comm.**

Lux — Inf. or. tel. 213.375 — CHIUSO

Teatro Barbieri — Via Parini 1 — CHIUSO

Teatro Civico — Inf. orari tel. 255.544 — CHIUSO

Dugentesco — Via G. Ferraris 100 — CHIUSO

CIGLIANO

Splendor — Lire 8000/7000 — Or.: 16/21,30
La dea dell'amore — *di W. Allen, con W. Allen, M. Sorvino, H. Bonham Carter (Usa '95)* — Un cronista sportivo cerca la madre del figlio adottivo e scopre che è una squillo: la vicenda è commentata dal coro di una tragedia greca N. V. 1h 45' **Comm.**

COSTANZANA

Parrocchiale — Ore 21 spett. unico — L. 6000/5000
L'incantesimo del lago — *di R. Rich (Usa '95)* — Un principe temerario lotta contro le forze del male per ritrovare e liberare la principessa di cui è innamorato. La fanciulla è stata trasformata in un cigno da uno stregone malvagio. N. V. 1h 40' **Cartoni animati**

GATTINARA

Italia — Inf. or. tel. (0163) 833.106 — Or.: 20,30/22,30 — Lire 10.000 posto unico
Film vietato ai minori di anni 18

SAN GERMANO

Sala Comunale — CHIUSO

SANTHIA'

Ideal — Inf. tel. (0161) 94.551 — CHIUSO

TRINO

Orsa — Inf. or. 0161 828.600 — L. [illegible] — Ore 15/21
Palla di neve — *di M. Nichetti, con P. Villaggio, F. Vignarelli, L. Gullotta (It. '95)* — Un delfino fugge dalla piscina dove veniva addestrato e un trafficante d'armi cerca di usarlo per compiere un attentato. N. V. 1h 40' **Commedia**

BIELLA

Impero — Inf. 015 22.736-31.312 — Lire 12.000/10.000
Pensieri pericolosi — *di J. N. Smith, con M. Pfeiffer, G. Dzundza, L. Toussaint (Usa '95)* — Una professoressa bianca finisce in una classe di teppisteli neri e ispanici: li conquista col suo entusiasmo, la musica e la poesia. N. V. 1h 40' **Drammatico**

Mazzini — Inf. 015 22.736-31.312 — Lire 12.000/10.000
Va' dove ti porta il cuore — *di C. Comencini, con V. Lisi, M. Buy, T. Karyo (Italia '95)* — Una nonna scrive alla nipote per raccontarle la propria vera vita e per indurla a seguire i suggerimenti del cuore. Dal romanzo della Tamaro. N. V. 1h 47' **Sentimentale**

Odeon — Inf. 015 22.736-31.312 — L. 12.000/10.000
Uomini senza donne — *di A. Longoni, con G. Tognazzi, A. Gassman, A. Accia (It. '95)* — Nevrosi d'amore e di sesso per due trentenni «conviventi forzati», l'uno introverso e pasticcione, l'altro sempre impegnato a provarci con tutte. N. V. 1h 40' **Comm.**

Sociale — Tel. (015) 22.736-31.312 — Lire 12.000 posto unico
Get shorty — *di B. Sonnenfeld, con J. Travolta, R. Russo, G. Hackmann (Usa '95)* — Un killer cinefilo viene spedito a Hollywood per recuperare il debito contratto da un produttore di horror di serie B. N. V. 1h 45' **Commedia**

BORGOSESIA

Lux — Inf. tel. (0163) 22.698 — Lire 10.000/7000 — Or.: 16; 20,30; 22,20
Babe maialino coraggioso — *di K. Miller, con J. Cromwell, M. Szubanski, Z. Burton (Australia '95)* — Il porcello di una fattoria, tra amici e nemici, cerca di riscattarsi e diventare come un cane da pastore per fare la guardia al gregge. N. V. 1h 30' **Comm.**

CANDELO

Verdi — Inf. tel. (015) 253.88.27 — Or.: 20/22,15 — L. 11.000/8000
Peccato che sia femmina — *di J. Balasko, con V. Abril, J. Balasko, M. Bosé (Fra./Spa. '95)* — Un matrimonio rischia di esplodere quando nel triangolo degli adulteri arriva una donna che cerca di sedurre la moglie N. V. 1h 48' **Commedia**

COSSATO

N. Primavera — Inf. tel. (015) 925.690 — Lire 11.000/8000 — Or.: 14,30/16,40/20/22,15
007 Goldeneye — *di M. Campbell, con P. Brosnan, S. Bean, I. Scorupco (Usa/Ingh. '95)* — Torna 007 e sotto la minaccia incombente di un sistema segreto ad arma nucleare deve vedersela con mafia russa e geni del crimine. N. V. 2h 10' **Azione**

PRAY

Excelsior — Inf. tel. (015) 767.323 — Lire 10.000/7000 — Or.: 15/21/23
Assassins — *di R. Donner, con S. Stallone, A. Banderas, J. Moore (Usa '95)* — Un veterano del crimine e un giovano assassino che ambisce a essere il migliore: i due killer professionisti sono in lotta l'uno contro l'altro. V. 14. 2h 13' **Thriller**

SERRAVALLE S.

Corso — Inf. tel. (0163) 450.415 — OGGI RIPOSO

VARALLO

Sottoriva — Inf. tel. (0163) 54.265 — Or.: 20,30/22,30 — L. 9000/7000
007 Goldeneye — *di M. Campbell, con P. Brosnan, S. Bean, I. Scorupco (Usa/Ingh. '95)* — Torna 007 e sotto la minaccia incombente di un sistema segreto ad arma nucleare deve vedersela con mafia russa e geni del crimine. N. V. 2h 10' **Azione**

GIORNO E NOTTE

VERCELLI
Aida Cooper in concerto

Si terrà alle 21 di venerdì 29 marzo al teatro Civico il concerto della cantante Aida Cooper che da qualche anno, dopo aver svolto un'attività di corista a supporto di nomi celebri (Zucchero, Bertè), riveste il ruolo da protagonista sul palco.

VERCELLI
In maggio «Il seduttore»

Il Settore cultura del Comune di Vercelli ha comunicato che lo spettacolo inserito nel calendario della stagione di prosa 1995/96 «Il seduttore» di Diego Fabbri, con Andrea Giordana, ha subito una variazione di programma. Sarà in cartellone domenica 5 maggio, alle 16,30.

VERCELLI
Iscrizioni a «Le Mille e una nota»

La Belvedere spettacoli chiude le iscrizioni alla diciottesima edizione del festival canoro «Le Mille e una nota». Per informazioni chiamare telefonicamente lo 0161.210.882 o inviare richiesta all'organizzazione in corso Marcello Prestinari 100 a Vercelli.

VERCELLI
Il rock all'Oscar Wilde

Il concertone di questa sera sulla pedana dell'irish pub Oscar Wilde di via Trino è a tema: il programma prevede di festeggiare il Saint Patrick Day. Suoneranno gli irlandesi Ferris Jam. Dopo le 22.

NOVARA E CASALE
Tra i film fuori provincia

Per il fine settimana a Novara sono in programma: «Jumanji» al Vip, «Dracula morto e contento» all'Eldorado, «Vite strozzate» all'Araldo e «Silenzio si nasce» al Vittoria.

VERCELLI
Tra i programmi di Videonord

Oggi con le trasmissioni dell'emittente televisiva vercellese andrà in onda «Speciale videonord notizie» alle 12,30. Per lo sport: alle 22 verrà trasmesso l'incontro di hockey A.Vercelli-H.C.Novara.

MICHELE ZARRILLO A RADIO CITY

Talk-show per il nuovo album

Il cantante romano, ospite dell'emittente vercellese, ha presentato la raccolta che segue l'exploit sanremese e che prende il titolo dalla canzone presentata sul palco dell'Ariston [GAIPPI]

Pezzana, alle 21

Cantores Musicae Oggi concerto in parrocchiale

PEZZANA. Alle 21 di questa sera, nella chiesa parrocchiale di Sant'Eusebio, si terrà il concerto «Quaresi Musica: musica e preghiera nel tempo di Quaresima». Protagonista sarà il gruppo dei «Cantores Musicae» diretto da Roberto Santocchi. L'insieme vocal-strumentale è composto da Luca Solerio e Davide Cortese all'organo; voci: Alberto Ziano, Lucio Massa, Marco Saveriano (bassi); Alessandro Alfieri, Giorgio Guilla, Ermanno Heinz, Massimiliano Portinaro e Denis Silano (tenori). Durante il concerto verranno eseguite musiche di Stanley e Meluzzi (con Alfieri e Guilla all'organo); Perosi, Santocchi, Anonimo del secolo XIX, Rosetta (coi «Cantores Musicae»), Mozart e Bach per organo a quattro mani. Nel finale brani di Banchieri, Perotti, Handel per flauto, oboe, clarinetto, fagotto ed organo. L'ingresso è libero. **[g. bar.]**

PRIME VISIONI A TORINO

ADUA 200 c. Giulio Cesare 67, tel. 856.521. **Jumanji.** Or.: 15,45; 18; 20,15; 22,30.
ADUA 400 c.so Giulio Cesare 67, tel. 856.521. Vedi teatri.
ALFIERI pz. Solferino 2, t. 562.3800. Per Pomeriggi al cinema venerdì 29/3 **Proibito amare** di Martha Coolidge con R. Dreyfuss.
AMBROSIO MULTISALA c. V. Emanuele II 52, tel. 547.007. Sala 1. **Dead Man Walking - Condannato a morte.** Or.: 14,30; 17,10; 19,50; 22,30. Sala 2. **Dracula morto e contento.** Or.: 14,30; 16,30; 18,30; 20,30; 22,30. Sala 3. **Pensieri pericolosi.** Or.: 14,30; 16,30; 18,30; 20,30; 22,30.
ARLECCHINO c. Sommeiller 22, t. 581.7190. **Two Much.** Or.: 15; 17,30; 20; 22,30.
CAPITOL v. S. Dalmazzo 24, t. 540.605. **Palermo-Milano solo andata.** Or.: 15,45; 18; 20,15; 22,30.
CENTRALE v. C. Alberto 27, tel. 540.110. **Via da Las Vegas.** Or.: 15,45; 18; 20,20; 22,30.
C. CHAPLIN 1 via Garibaldi 30/a, tel. 436.0723. **La dea dell'amore.** Or.: 15,45; 18; 20,15; 22,30.
C. CHAPLIN 2 via Garibaldi 30/e, tel. 436.0723. **Strange days.** Ore 16; 19; 22.
CRISTALLO v. Gotto 5, t. 650.7100. **Fiske.** Or.: 15; 16,50; 18,40; 20,30; 22,30.
DORIA via Gramsci 9, tel. 542.422. **Mr. Holland's Opus.** Or.: 15; 17,30; 20; 22,30.
ELISEO GRANDE piazza Sabotino. **Jumanji.** Or.: 15; 16,45; 18,30; 20,30; 22,30.
ELISEO BLU piazza Sabotino. **Nelly e Mr. Arnaud.** Or.: 16; 18,10; 20,20; 22,30.
ELISEO ROSSO p. Sabotino. **La dea dell'amore.** Or.: 15; 16,45; 18,40; 20,35; 22,35.
EMPIRE piazza V. Veneto 5. **Strange days.** Or.: 14,30; 17,15; 20; 22,40.
ERBA c.so Moncalieri 241, tel. 661.54.47. **I soliti sospetti.** Or.: 15,30; 18,30; 20,30; 22,30.
ETOILE v. Buozzi ang. v. Roma. **Va' dove ti porta il cuore.** Or.: 15,45; 18; 20,15; 22,30.
FARO via Po 30, tel. 817.3323. **Babe maialino coraggioso.** Or.: 16,15; 18,15; 20,30; 22,30.
FIAMMA c. Trapani 57. **Uomini senza donne.** Or.: 14,50; 16,45; 18,40; 20,35; 22,30.
IDEAL corso Beccaria 4. **Dracula morto e contento.** Orario: 14,30; 16,30; 18,30; 20,30; 22,30.
KING via Po 21, tel. 812.5996. **Seven.** Or.: 15; 17,30; 20; 22,30.
KONG via Santa Teresa 5, tel. 534.614. **Vite strozzate.** Or.: 16; 18,10; 20,20; 22,30.
LILLIPUT v. XX Settembre 15 bis, tel. 537.900. **Othello.** Or.: 15,30; 17,50; 20,10; 22,30.
LUX G. San Federico, tel. 541.283. **Heat.** Or.: 15,30; 18,45; 22.
MASSIMO UNO via Montebello 8, tel. 817.1046. **Via da Las Vegas.** Or.: 16,30; 18,30; 20,30; 22,30. Vit. 14.
NAZIONALE 1 via Pomba 7, tel. 812.4173. **Jumanji.** Or.: 16; 18,10; 20,20; 22,30.
NAZIONALE 2 v. Pomba 7, t. 812.4173. **L'ussaro sul tetto.** Or.: 15,30; 17,50; 20,10; 22,30.
OLIMPIA 1 via Arsenale 31, tel. 532.448. **Sabrina.** Or: 15; 17,30; 20; 22,30.
OLIMPIA 2 via Arsenale 31, tel. 532.448. **Uomini senza donne.** Or.: 14,50; 16,45; 18,40; 20,35; 22,30.
REPOSI via XX Settembre 15, tel. 531.400. **Get shorty.** Or.: 15,45; 18; 20,15; 22,30.
ROMANO Gall. Subalpina, t. 562.0145. **Ragione e sentimento.** Or.: 15; 17,30; 20; 22,30.
STUDIO RITZ via Acqui 2. **Jane Eyre.** Orario: 15,30; 17,50; 20,10; 22,30.
VITTORIA via Roma 336. **Silenzio si nasce.** Or.: 15,40; 17,25; 19,10; 20,55; 22,30.

TEATRI A TORINO

TEATRO REGIO. Ore 15 **Il corsaro** di G. Verdi (Turno C). Evelino Pidò direttore. Regia M. Avogadro. Scene C. Giammello. Costumi G. Buzzi. Orchestra e coro del Teatro Regio. Con J. Cura, B. Frittoli, M. Dragoni, R. Frontali. Biglietteria ore 13/18,30. Tel. 8815.241.242.
AUDITORIUM RAI. P. Rossaro. Riposo.
COLOSSEO. Via M. Cristina 71, tel. 669.8034. Oggi ore 16 ultimo spett. A. Sandrelli e M. Wertmüller in **Gianni Ginetta e altri.** Prev. cassa teatro ore 10-13/15-19.

LE TV PRIVATE

Telestar
20 — **Block Notes**, attualità
20,30 **Alla fiera per un marito**, film
22,20 **Giramondo**, attualità viaggi
22,50 **Amichevolmente**, attualità
23,45 **Erotica**, varietà sexy

Telecupole
14 — **Speciale musica**, musicale
17 — **Video Top**, videoclip
19,27 **Tg 4 Settegiorni**
20,30 **Sul filo del rasoio**, film tv
24 — **Le auto della settimana**, rubrica

Telegranda
12 — **In diretta l'Angelus del Papa**
12,30 **Prospettive**
14 — **Compartir**
15 — **Dies Domini**
15,30 **Telefilm**

Videogruppo
19,30 **My music**
20 — **Primo piano**
20,30 **Oggi al Delle Alpi**
20,45 **Le ragazze di Grenoble**, film
22,30 **Primo piano**

Telecity
18 — **Il meglio di Merenda e Cartoons**, prog. ragazzi
19 — **Giramondo**, attualità viaggi
19,32 **Soldato Benjamin**
20,06 **Cara dolce Kioko**, cartone
20,30 **Gli strangolatori della collina**
22,35 **Wimps studiosi e sfigati porcelloni**, film
0,45 **Astro**, oroscopo

Primantenna Super Six
11,30 **Telefilm**
12,30 **Aggiudicato a... programma in diretta**
21,30 **Sport**
22,30 **Sport: sintesi di un avvenimento sportivo**

Quarta Rete Tv
19 — **Cartoon festival**, cartoni animati
19,30 **Tg 4**
20 — **Mosaico**
20,30 **Al lupo al lupo**
22 — **Juvetoro News**
22,30 **Le più belle di tivù private**
23,15 **Electric Blue**
23,45 **Donne e motori**, contenitore
0,30 **Erotika**

Quinta Rete
18 — **Film**
20 — **Occupation**, telefilm
20,30 **L'invincibile**, film
22,30 **Sexy**
23 — **Auto d'oggi**

Quadrifoglio Odeon Tv
18,30 **Frame**, rotocalco di estetica
19 — **Fiori di Zucca**
19,15 **Febbre del deserto**, miniserie
20,30 **Tutto Tris & Totip**
20,34 **Eventi da copertina - Anica Flash**
21,30 **Tg 9 Sette**

Rete 9 Tai
19,25 **Domani celebriamo**
19,30 **L'udienza di Giovanni Paolo II del 13/3/96**
20 — **Cartoni animati**
20,40 **Casablanca**, film
22,30 **Ecclesia**

Telecampione
19,30 **Caritas insieme**, rubrica
20,15 **Resta con noi Signore**
20,35 **Arbitaba**
21,30 **Matrioska** - «Quali rimedi?»
22 — **Emporio Tv**

G.R.P.
22 — **Corso di lingua araba**, rubrica
22,50 **Andiamo al cinema**
23,20 **Weekend al cinema**
23,30 **Le auto della settimana**

Rete Canavese
19,30 **Notes**
21 — **Fuori Gioco**, risultati sportivi
22,45 **Notes**
23 — **Le auto della settimana**

Telesubalpina
19 — **Settegiorni**
19,25 **Domani celebriamo**
20 — **Cartoni animati**
20,40 **Casablanca**, film
22,30 **Ecclesia**

Rete 7 Piemonte
18,55 **Informassette anteprima**
20,10 **Mondo dell'occulto**
20,40 **Protezione civile**
22,40 **Informassette**

Telemonterosa
19,15 **Tmr**, giornale 1ª edizione
20,05 **Primo piano**
22 — **Prego... stia comodo**
22,40 **Video Top**

Altaitalia Tv
18,25 **Il salotto**
19,30 **Made in Italy**
20 — **Cartolandia**
22,10 **Italia Dancing**

● **Eventuali errori e variazioni nei programmi sono causati dalla non tempestiva comunicazione delle emittenti.**

Al Robbiano si gioca un match decisivo per il futuro: chi vince è salvo

Pro-Cittadella, un anno in 90'

E Monetta si trasforma in terzino di fascia

VERCELLI. Eccola la partita che «vale una stagione». In 90 minuti la Pro, oggi, si gioca il futuro: se al Robbiano battono il Cittadella i bianchi danno un calcio definitivo alla crisi e tornano a respirare l'aria salubre del centro classifica; se malauguratamente perdono si ricacciano in un mare di guai cancellando quanto di buono hanno fatto nelle ultime tre partite; se pareggiano rimangono in una pericolosa posizione di stallo e gettano al vento la grossa opportunità di dare la svolta definitiva al loro campionato.

Discorso identico per il Cittadella, squadra partita con ambiziosi progetti grazie a un organico di qualità, che la scriteriata impostazione tattica (una «zona» ad accesso) fino al cambio dell'allenatore la scorsa settimana, ha portato a ridosso delle secche della bassa classifica.

E allora visto che le due squadre sono appaiate, assieme al Pavia, a quota trenta mai come stavolta pesa l'antico motto dei romani «mors tua, vitae mea», perchè la sconfitta dell'una vale la tranquillità dell'altra.

Ma per la Pro il successo è addirittura determinante. I bianchi, non dimentichiamolo, sono attesi da un finale di torneo niente affatto facile: il derby con il Novara di domenica prossima, il match con il Varese di Caligaris, la successiva trasferta a Sassari per affrontare la Torres, rischiano di diventare dei Tourmalet e degli Izoard, se la classifica non è tranquillizzante.

Monetta per la squalifica di Bertolone e Pianu sarà il secondo marcatore (GAUDENZI)

«Vorrei presentarmi a Novara a quota 33 - diceva in settimana capitan Storgato -. Ci darebbe un sacco di carica in vista del derby. Con la serenità è più facile ottenere dei risultati positivi».

Ma il match con i veneti è tutt'altro che facile. La classifica non rispecchia il valore dei granata patavini che tra l'altro in avanti possono contare su una coppia, Serioli-Milanese, di tutto rispetto (il primo, in dubbio, potrebbe lasciare la maglia numero undici a Bongiorni).

E proprio qui sta uno dei rebus del match. Infatti Codogno per oggi pomeriggio non potrà contare sul duo di difensori Bertolone-Pianu, squalificati, e su Gabasio, infortunato. E' quindi scontato che schiererà il giovane Cremonesi al centro dell'attacco e che chiederà a Monetta di adattarsi a compiti di contenimento sull'out destro. Per il resto anche in questo caso vale il motto che «squadra che vince non si tocca». Di conseguenza a centrocampo per il fischio d'inizio (ore 15) la Pro si presenterà con Randazzo in porta, Monetta a Cremonesi in mercatura, Storgato libero, Castagna sull'out sinistro, Ragagnin, Col e Obbedio a centrocampo, Terzaroli a scorazzare sulla destra, Weffort e Artico di punta.

«Ma non sarà una passeggiata - sostiene il direttore sportivo Enzo Barbero -. Dopo il cambio dell'allenatore il Cittadella nel match con la Pro Patria si è presentato molto più raccolto e cauto. Mi aspetto una squadra compatta e attenta in difesa. Di sicuro incontreremo molte difficoltà anche perchè i veneti, al pari nostro, meritano un'altra classifica. Temo il troppo entusiasmo: le ultime nostre uscite sono un garanzia, ma dobbiamo avere molta cautela».

E allora il clan bianco attende pure un cospicuo incitamento da parte del pubblico: lo sciopero della serie A, il programmato turno di sosta in B e C1, dovrebbe garantire al Robbiano una degna cornice. E i tre punti significano la fine di un incubo.

Roberto Eynard

Il cartellone del turno n. 26

In Torres-Novara si sceglie l'inseguitrice del Lumezzane

VERCELLI. Per una domenica il palcoscenico calcistico sarà interamente riservato alla C2, unico torneo professionistico ad andare regolarmente in scena. Oltre ai problemi di classifica, dunque, uno stimolo in più per i protagonisti.

Il match clou è senz'altro quello in cartellone all'Acquedotto di Sassari dove la Torres affronta il Novara: dalla sfida tra sardi e azzurri uscirà, probabilmente, il potenziale rivale al Lumezzane nella corsa alla C1. Per i due mister non mancano i problemi d'organico. Canali dovrà rinuciare a Picconi e Di Rocco (squalificati), mentre il novarese Frosio per lo stesso motivo non potrà contare su Casabianca e Pellegrini.

Dal canto suo il Lumezzane sarà di scena a Valdagno, contro un undici in piena bagarre play out. Un test severo per i bresciani apparsi nelle ultime uscite un po' in debito d'ossigeno. Ma la giornata potrebbe sorridere alla Pro Patria. I tigrotti ricevono allo Speroni il Palazzolo che, nonostante qualche confortante progresso, ben difficilmente riuscirà ad evitare la retrocessione.

Tra gli scontri che interessano l'area play off da segnalare la trasferta del Lecco (ad Olbia) e dell'Alzano (a Pavia). di questa situazione potrebbe approfittarne il Varese che, tuttavia, non avrà vita semplice sul terreno del Cremapergo tornato in corsa per un'immediata salvezza. Tra l'altro i gialloneri non avranno in panchina il neo mister Ambrogio Pelagalli, «fermato» dalla disciplinare sino al 27 marzo.

Delle formazioni pericolanti l'incontro più interessante si disputa al Mari di Legnano dove i lilla si giocano le ultime chances d'agganciare il treno salvezza contro il Tempio che, tra l'altro, non può permettersi ulteriori battute d'arresto. Severo impegno per l'Ospitaletto, di scena nella «tana» della Solbiatese. **[p. m. f.]**

Col trofeo Smile

Il tennis regionale a Biella

BIELLA. Torna per il tredicesimo anno consecutivo il torneo regionale di tennis per non classificati. La manifestazione organizzata dal Tennis Biella che si aprirà il 30 marzo può contare quest'anno su un nuovo sponsor, Smile, un negozio specializzato in oggetti regalo.

Il torneo, indoor, con gare di singolare e doppio machile e singolare femminile, avrà quest'anno un'interessante appendice riservata agli under 14 e agli under 12. Un modo per ribadire, se mai se n'era bisogno, la vocazione della manifestazioner organizzata dal Tennis Biella che è quella di portare alla ribalta e lanciare i migliori talenti della specialità.

Scorrendo l'albo d'oro del torneo si nota che l'obiettivo è stato quasi sempre raggiunto. La finale infatti spesso ha messo di fronte un giovanissimo che poi ha preso il volo verso le graduatorie nazionali, a qualche atleta esperto. Così era accaduto ad esempio nel '94: il giovanissimo casalese Michele Chiappone finalista con Minola ora è classificato C1. Il '93 invece era stato l'anno dell'allora sedicenne Augusto Cantone.

Le iscrizioni sono aperte e c'è attesa per vedere chi raccoglierà la sfida della forte pattuglia biellese guidata dal vincitore della scorsa edizione Enrico Pandale ma che può contrare sempre su Badà, Tallia e Alberto Bodo. Si giocherà tutte le sere e nei week end. **[m. al.]**

IN PROMOZIONE

Si recuperano le partite della seconda di ritorno: in programma tanti big-match

Dufour, il giorno dell'incoronazione

A Roccapietra l'undici di Arrondini riceve il Barengo: basta un pari per chiudere il discorso primato Il Valsessera riceve il Vignale. Nel girone B Chiavazzese a Vauda e Crescentino in casa con l'Eureka

VERCELLI. C'è molta attesa per la sfida in programma alle 15 sul campo di Roccapietra tra Varallo e Barengo: in palio infatti, non ci sono solo tre punti ma anche la consacrazione definitiva della Dufour. In pratica, l'undici di Arrondini vincendo metterebbe definitivamente la parola fine al campionato: con 14 punti di vantaggio sulla seconda, sarebbe impossibile qualunque tipo di rimonta per le avversarie. E anche una vittoria del Barengo, comunque, non farebbe cambiare di molto la situazione, perchè il Varallo conserverebbe comunque otto lunghezze da gestire in altrettante partite.

Mister Arrondini ha sempre citato questa sfida come l'ultimo passo verso l'Eccellenza e stasera, dunque, potrà festeggiare. Per il big match la società di Luciano Zanetta spera in un buon afflusso di pubblico, dopo la grande delusione di domenica scorsa quando sono stati circa 40 i paganti, davvero pochi per una squadra che viaggia spedita in testa alla classifica e offre ogni settimana del buon calcio.

Sempre per quanto riguarda il girone A, il Valsessera cerca, in casa con il Vignale, di allontanarsi sempre più dalla zona retrocessione. Vincere con i novaresi significherebbe infatti raggiungere la quint'ultima posizione. E' vero che il team di Mario Guidetti non ha un buon rapporto con i tre punti sul proprio campo ma la vittoria di 15 giorni fa con il Bellinzago sembra avere rialzato nettamente le quotazioni.

Gattinara e Val Mos intendono invece consolidare le proprie posizioni nell'alta classifica: il compito meno arduo spetta forse ai bianchi di Stefanuto, che sono ospiti del modesto (e con un piede già in Prima categoria) Gozzano, mentre i valmossesi ricevono un'agguerrita Virtus Villadossola, che ambisce al secondo posto considerata la difficile trasferta del Barengo.

Nel girone B l'unica squadra con assoluta necessità di punti è la Chiavazzese che, per poter continuare a sperare nella salvezza, deve assolutamente muovere la graduatoria. Certo è forse impensabile di andare a vincere a Vauda Canavese ma una spartizione della posta potrebbe andare benissimo. Le speranze biellesi sono soprattutto rivolte allo scontro diretto tra Borgaro e Pro Settimo: se dovessero infatti vincere gli ospiti le già modeste speranze di restare in Promozione subirebbero un ulteriore (e forse fatale) ridimensionamento.

La Crescentinese riceve l'altra formazione di Settimo Torinese, l'Eureka e questa sfida vale molto per la conquista del terzo posto. L'undici di Massasso, tra l'altro, sarà mosso dalla voglia di rivincita dopo il pesante ko subito domenica scorsa al comunale ad opera del San Gillio. E proprio il team canavesano ospita oggi il Villaggio Lamarmora: la formazione laniera è in cerca di un risultato di prestigio per riscattare le ultime deludenti uscite.

Giornata di riposo invece per la Cossatese, che deve rispettare il turno di sosta. **[f. fo.]**

IN PRIMA

Viverone a San Giorgio

VERCELLI. Per le formazioni laniero-vercellesi di Prima categoria il torneo non sta riservando troppe soddisfazioni. Nel girone B il destino appare segnato per il Villata, ultimo della classe. Quest'oggi (ore 15) nel recupero della 1ª di ritorno l'undici di Pela riceve il Vaprio, forse l'ultima spiaggia per non abdicare anzitempo. Borgovercelli e Caresanese, ormai tranquille, sono attese da due match esterni. Il «Borgo» se la vedrà contro il Fara Sizzano, mentre i granata saranno di scena a Ozzano, altro team quasi condannato. Nel girone C il Viverone cerca di recuperare sul terreno del San Giorgio i punti persi con il Verolengo. Per contro la capolista Tonenghese affronterà la delicata trasferta di Cavaglià con i lanieri intenzionati a difendere il terzo posto dall'assalto di Tronzanese e Borgotorre, tra l'altro impegnate nello scontro diretto. In coda il Saluggia Virtus riceve la Villareggese (scontro tra le ultime della classe), mentre lo Spolina cerca punti tranquillità nel derby interno con il La Cervo. **[p. m. f.]**

IN ECCELLENZA

Programma rivoluzionato: niente Bra, azzurri nel Torinese

E la Trino-band ad Alpignano cercherà di ripetere Piobesi

TRINO. Ha spiazzato un po' tutti la decisione del Comitato regionale di recuperare quest'oggi la seconda d'andata. Così il Trino di mister Biolchi anzichè ospitare il Bra come da calendario, dovrà affrontare la trasferta di Alpignano (fischio d'inizio alle 15).

Un match insidioso. I torinesi, sebbene staccati dal trio di testa, occupano una posizione di classifica più che dignitosa (quinto posto). Tra l'altro l'Alpignano è reduce dalla sconfitta interna con il Cavallermaggiore un motivo di timore in più per gli azzurri.

Ma il Trino sta attraversando un buon momento: il successo con la Piobesi ha rasserenato non poco l'ambiente (e anche la graduatoria ne ha tratto beneficio) e, com'è nello stile di mister Biolchi, i vercellesi scenderanno in campo con l'obiettivo di «muovere la classifica».

Quanto alla formazione il tecnico vercellese potrebbe avere a disposizione l'intero organico ad eccezione del giovane attaccante Gardano. Migliorano le condizioni fisiche di Lele De Falco, mentre Mitra, impegnato con il servizio di leva, dovrebbe avere «libera uscita». E' però possibile che, almeno inizialmente, la coppia di marcatori centrali sia però Udovicich e Sella mentre a centrocampo dovrebbe partire subito Fante, rimessosi dalla pubalgia che lo aveva penalizzato negli ultimi incontri. **[p. m. f.]**

Il Trino oggi gioca ad Alpignano

Fiorisci la tua casa con

VILFLORA AZIENDA AGRICOLA

AZIENDA SEMPRE ALL'AVANGUARDIA CON MODERNI SISTEMI DI COLTIVAZIONE.

OFFRIAMO
PREZZO E QUALITÁ

Tante novità per i vostri balconi, giardini ed orti.

VISITATECI, VI ASPETTIAMO!
Siamo aperti anche la domenica.

VERRONE
Strada Trossi, 32 - Tel. 015 5821865

L'ABBONAMENTO.
il migliore amico di chi legge La Stampa.
LA STAMPA

LIDL PROGETTO ESPANSIONE

Siamo un'azienda di distribuzione con più di 2.000 punti vendita in Europa. Proponiamo una moderna formula di vendita al dettaglio di prodotti alimentari e detergenti per la casa e per il corpo.
Ricerchiamo per la realizzazione di superfici commerciali, in Italia settentrionale e centrale:
- locali piano terra (da acquistare o da prendere in affitto) di circa 800/1.000 mq di superficie, con 80/100 posti auto esistenti o da realizzare;
- terreni edificabili con destinazione commerciale di 4.000/5.000 mq circa.

Il punto vendita LIDL ideale si trova in località di 20.000 abitanti minimo, ubicato nel centro abitato o in Centri Commerciali.

Arcole (VR) tel. 045/6136250
Cessalto (TV) tel. 0421/328100
Melegnano (MI) tel. 02/98231680
Mappano Borgaro (TO) tel. 011/2622140
Castelmaggiore (BO) tel. 051/704242
Sesto Fiorentino (FI) tel. 055/4210768
Fiumicino (RM) tel. 06/65004775

Per offerte o informazioni chiamare i numeri indicati a lato a seconda della zona di interesse.

LIDL

Bianconeri d'assalto sul campo del Pontedecimo: servono i tre punti

Biellese, conta solo vincere

Per restare nella scia del Pisa capolista. Bacchin: «Faremo di tutto per continuare la sfida a distanza con i toscani. Non ci resta che rischiare». Rientrano Rossi e Gallipoli

BIELLA. Sarà una Biellese d'assalto quella che oggi (inizio alle 15) scenderà in campo per affrontare il Pontedecimo, squadra in piena lotta per la salvezza. La trasferta è insidiosa, ma a 6 giornate dal termine e con 4 lunghezze da recuperare alla capolista Pisa (con l'Aosta ancora avanti di un punto, ma in crisi di risultati) la vittoria è l'unico risultato che può mantenere vivo il sogno della C2.

La partita di domenica scorsa col Camaiore ha lasciato i segni: oggi mancherà Rossi per squalifica e il direttore sportivo Sandro Turotti potrà tornare in panchina solo dopo il 10 aprile. Ma mister Bacchin può contare su due importanti rientri: Fracon a centrocampo e Gallipoli in difesa.

Col Pontedecimo si vedrà una Biellese all'arrembaggio. Afferma l'allenatore Roberto Bacchin: «Ho parlato con la società e con i giocatori e da qui alla fine tenteremo il tutto per tutto. Ci butteremo a testa bassa con l'obiettivo di vincere tutte le gare che restano. Questo anche col rischio di rimediare qualche risultato negativo o qualche brutta figura. Del resto non penso che il nostro bel campionato possa venir compromesso da quanto faremo da qui in avanti».

Quindi i bianconeri avranno un'impostazione ancor più offensiva del solito. Continua Bacchin: «Attaccheremo per cercare il gol in maniera costante perchè abbiamo bisogno di vincere. A questo punto non credo che sia producente per noi mettersi a fare calcoli. Dobbiamo recuperare 4 punti a una grande squadra che probabilmente sarà anche "aiutata" nel senso buono del termine perchè lo merita per le sue tradizioni, per il pubblico e per la città. Contro un'altra formazione si poteva aspettare qualche passo falso, ma col Pisa no. Quindi noi sappiamo di dover fare molto bene. Sei gare sono poche e dobbiamo rischiare».

La fuga del Pisa potrebbe essere quella decisiva. Conclude Bacchin: «Se l'Aosta resta in classifica potrebbe diventare decisivo lo scontro del Pisa con i rossoneri fra una settimana. Ma non dobbiamo badare agli altri e pensare di recuperare i punti di svantaggio cercando di farne di più dei nostri avversari. Il Pontedecimo è una squadra difficile che dopo il cambio dell'allenatore ha fatto bene, anche se arriva da una sconfitta. E' una formazione che segna moltissimo e dovremo stare attenti».

Un ostacolo in più per la Biellese (visti i suoi giocatori molto tecnici) sarà rappresentato dal terreno di gioco. Afferma il portiere Orazio Buda: «Il campo del Pontedecimo è bruttissimo, con il fondo in ghiaia. E' una gara difficile che dobbiamo disputare per vincere senza guardare in faccia a nessuno. E speriamo in un colpaccio dell'Asti contro il Pisa».

Aggiunge il bomber Marco Girelli: «Giochiamo in un impianto infame contro una squadra disperata. Finora abbiamo disputato un campionato stupendo, guai a mollare proprio ora. Dobbiamo provare sino alla fine». E in vista dello scontro diretto Pisa-Aosta sarebbe utile che i valligiani battessero oggi il Viareggio per restare in corsa.

Gabriele Cornelia

Gallipoli rientra oggi in formazione dopo la trasferta in Oman con l'Under 19

Non nel punteggio (5-1), ma come gioco e grinta

Il Borgo con il Mariano vuole ripetere l'andata

BORGOSESIA. Arriva il Mariano, e tornano in mente i ricordi di una goleada che aveva fatto scalpore. Sì, all'andata il Borgo si era imposto per 5-1 in casa del comense con una vittoria schiacciante, ottenuta con grande determinazione dopo un paio di prestazioni non esaltanti. Oggi, quindi, non si può che ambire al bis. I granata hanno infatti una sola possibilità per continuare a sperare nei play-off: vincere, sempre.

Paolo Rosa non vuole fare certi discorsi, ma è naturale che in questi giorni nella società di patron Maiolo si sia tornati a parlare di qualificazione alle finali per lo scudetto.

«Dopo qualche passo falso siamo stati dati per spacciati - spiega mister Rosa -; quindi adesso, dopo una vittoria in trasferta, non si può dire che siamo vicini ai play-off. A questo traguardo potremo ricominciare a pensare solo fra dieci giorni, se nel frattempo avremo ottenuto altri 6 punti».

Biolcati oggi potrebbe essere una spina nel fianco della difesa del Mariano

Intanto, il pronostico della sfida con il Mariano vi dà come favoriti. «Non è vero, abbiamo gli stessi punti in classifica e non si può dire che partiamo con il pronostico dalla nostra. E' vero che all'andata era filato tutto per il verso giusto, ma oggi non si dovrà scendere in campo pensando a quel 5-1, altrimenti...».

«Noi - prosegue l'allenatore - affronteremo il Mariano senza obiettivi, ma solo con tanta voglia di far bene; sarà poi il campo a dire se meriteremo il risultato pieno».

Capitolo assenze. Sono due i giocatori che hanno già alzato bandiera bianca per l'impegno odierno: Alessandro Bollini, ancora in convalescenza per una contrattura e il giovane Marcello Guidetti, colpito da un virus intestinale che l'ha costretto al riposo assoluto in settimana. In compenso però, è previsto il rientro di Briata, che ha scontato in Sardegna il turno di squalifica.

In campo al fischio d'inizio dovrebbero quindi scendere solo due giovani: un posto è di Abbiati mentre l'altro se lo giocheranno fino all'ultimo istante i «militari» Zelioli e Spaziani.

Questa dunque la probabile formazione a cui si affiderà mister Rosa: Abbiati, Riva, Briata, Biscaro, Rocca, Paladin, Zelioli (Spaziani), Rovellini, Biolcati, Scienza e Morello.

Ivan Fossati

HOCKEY

L'Amatori si arrende al termine di una sfida molto tirata e nervosa

Il derby premia i novaresi: 5 a 3

Il bomber Amato (4 reti) è il grande protagonista

VERCELLI. Il derby delle risaie al Novara. Gli azzurri espugnano 6-3 il «Pala Isola» e ricambiano con gli interessi la sconfitta dell'andata. Un match impeccabile per i novaresi che, complici il gol in entrata, hanno potuto gestire l'incontro nella maniera più congeniale: ovvero «obbligando» un Amatori più nervoso del solito a scoprirsi per tentare di rimontare. Protagonista indiscusso della serata il bomber Amato, autore di quattro gol (splendido per esecuzione l'ultimo) e autentico trascinatore della squadra.

L'Amatori, per quanto possibile, ha cercato di rendere meno agevole il compito dei cugini ma, solo a tratti il team di Caricato ha lasciato intravedere le proprie potenzialità. L'appuntamento è dunque rinviato ai playoff quando non saranno ammesse prove d'appello. Spalti gremiti, tifo alle stelle nella curva gialloverde (meno nutrita del solito la rappresentanza azzurra). Ad esultare, però, sono i fans novaresi: al 1'21" Amato recupera sfera nella propria tre quarti, avanza e dalla distanza supera Saccocci (tra l'altro uno dei migliori sul fronte bicciolano). Il Vercelli accusa il colpo e per parecchi minuti gli azzurri sono padroni della pista. Saccocci ci mette del suo in un paio di contropiedi su Amato e Orlandi prima che l'Amatori si scuota.

Anche ieri sera il derby tra Amatori e Novara è stato all'insegna della rivalità

La generosità di Massimo Mariotti, però, non è pagata dal gol che l'ex di turno sfiora solo (palo esterno) intorno al 20'. Il derby si decide in entrata di ripresa: dopo 6 secondi Perin sfiora il pareggio poi nelmlo spazio di 3' il Novara archivia il match: Amato (2' e 4') porta gli azzurri sul 3-0. Caricato inserisce Gazzoli e Raed, Dolce accorcia le distanze (5') ma nel momento del massimo sforzo Amato (9') toglie dal suo cilindro un numero d'alta scuola (controllo al volo e pallina nel «sette»); 4-1. All'11' Chicco Mariotti firma la cinquina. La sfida s'infiamma nel finale quando i gialloverdi con Gazzoli (18') e Mariotti (20') si rifanno sotto. Ultimi secondi infuocati: Raed viene espulso, Dolce prima coglie un palo, quindi spara alto da buona posizione. Finisce 5-3.

Piermario Ferraro

BASKET

Splendido match dei biellesi che ora sono in testa ai play-off della B2

Minessi e Savio salgono in cattedra una super-Ing vince anche a Trieste

BIELLA. Con 62 punti messi a segno nel secondo tempo, l'Ing conquista una splendida vittoria a Trieste e si avvicina sempre più alla promozione in B1: i rossoblù sono ora soli in testa alla classifica dei play-off. Lo scontro al vertice di ieri sera, che tutti gli appassionati biellesi temevano, si è quindi risolto con un punteggio che si commenta da solo: 96-77. Diciannove lunghezze di scarto, imposte al termine di una trasferta lunghissima (9 ore di bus) e davanti a 1200 spettatori, significano che il quintetto di coach Danna ha giocato un match a tratti entusiasmante, mandando in visibilio la decina di supporter giunti da Biella per sostenere i propri beniamini.

La svolta dell'incontro si è avuta nei secondi 20 minuti, dopo che il primo tempo si era concluso con i padroni di casa avanti per 37-34. La ripresa ha visto l'avvio dello show personale di Minessi e di Savio, che con 6 «bombe» consecutive dalla lunga distanza hanno tagliato le gambe agli avversari. Minessi, davvero stratosferico, riuscirà alla fine a mettere insieme un bottino personale di 31 punti a un 10 su 10 nel tiro da due.

L'Ing ieri sera ha giocato sul parquet dell'altra capolista Trieste

Ma tutti i giocatori di coach Danna sono andati a segno. Ecco il tabellino Vompleto: Muzio 21 (8 su 8 nei liberi), Minessi 31, Savio 21, Casprini 4, Martinetti 3, Bogliatto 6, Robutti 1, Bini 3, Luciani 5, Losavio 1.

(d. p.)

IL VOSTRO USATO
USATELO PER PASSARE A FIORINO.

Per chi passa a Fiorino almeno
3 MILIONI
per il vecchio usato

E inoltre, eccezionali offerte di finanziamento:
7.000.000 PER PANDA VAN | 15.000.000 PER MARENGO
10.000.000 PER UNO VAN | 15.000.000 PER FIORINO*
10.000.000 PER SCUDO | 20.000.000 PER DUCATO
IN 20 MESI A INTERESSI ZERO

PATTO CHIARO

Fiorino ha superato un nuovo record, quello della supervalutazione più ricca. Fino al 31 marzo il vostro vecchio veicolo commerciale vale almeno 3 milioni per passare ad un nuovo Fiorino e se vale di più verrà supervalutato. Lasciate alle spalle i vecchi problemi, passate ai nuovi record di Fiorino: volume interno 3,2 metri cubi, portata utile 620 kg, lunghezza interna 1,78 m, eccezionale comfort, idroguida, insuperabile varietà di gamma. E non dimenticate tutti gli altri veicoli commerciali Fiat che vi aspettano questo mese con finanziamenti straordinari. Adesso sapete come dare una marcia in più ai vostri affari. Non vi resta che partire.

FIAT veicoli commerciali
L'ITALIA CHE LAVORA

* L'offerta di finanziamento non è cumulabile con la supervalutazione dell'usato.

Esempio di finanziamento. Importo L. 15.000.000. Numero rate: 20. Importo rata: L. 750.000. Spese pratica: L. 250.000 TAN 0% TAEG 1,91%. Offerta non cumulabile, valida fino al 31/3/96 sui modelli in rete salvo approvazione SAVA. Per ulteriori informazioni consultare i fogli analitici pubblicati a termine di legge.

CONCESSIONARIE FIAT DELLE PROVINCIE DI VERCELLI E BIELLA

AUTOGESTIONE S. MAURIZIO CERETTO CASTELLO • AUTOVALSESIA '90 BORGOSESIA
CELORIA & DELLA PIANA VERCELLI • DELLA CASA TRINO VERCELLESE • NUOVA SARCA BIELLA

Fingerma finanzia la vostra Audi A4 Avant. Numero Verde 1678 53049. Audi A4 Avant 1.8*: 1781cc. 92kW/125CV 201km/h - Audi A4 Avant 1.8 Turbo*: 1781cc. 110kW/150CV 218km/h - Audi A4 Avant 1.9 TDI: 1896cc. 81kW/110CV 192km/h - *Fornibile anche con trazione integrale quattro®

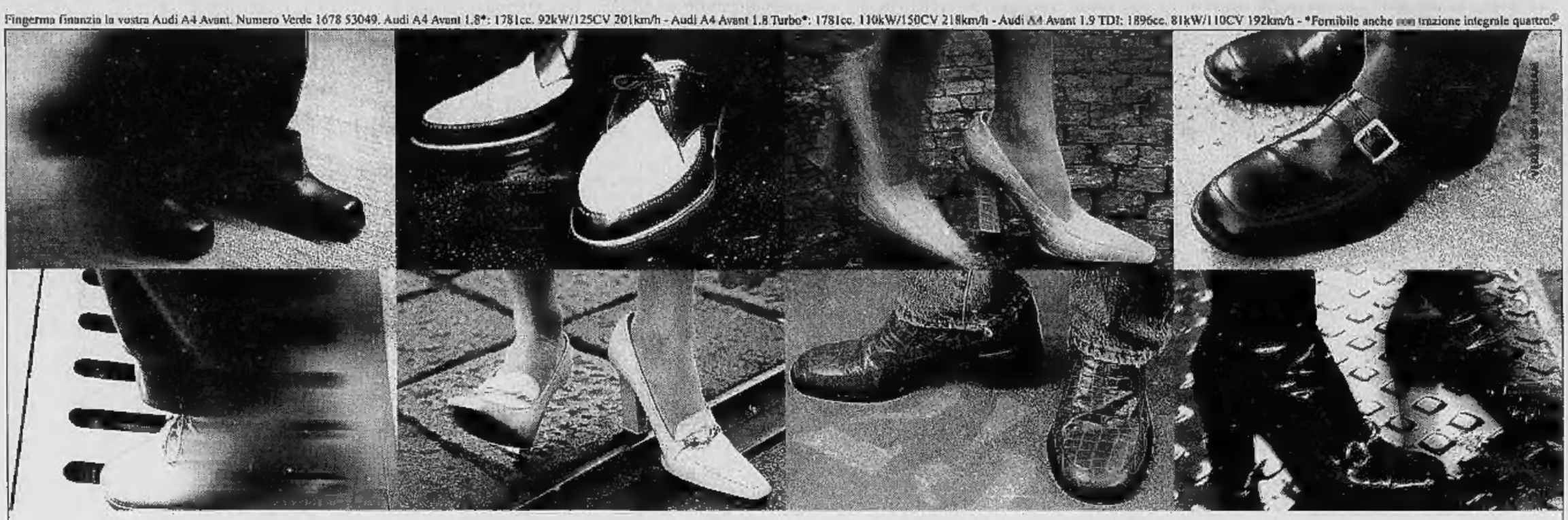

Ci muoviamo tutti nello stesso modo.

Chi guida la nuova Audi A4 Avant, sa dove vuole andare.
In tutta sicurezza, nel piacere del comfort, con il carattere della versatilità, nella libertà dello spazio. Tutto questo non è semplicemente una strada diversa, è un bel passo in avanti.

Le belle station wagon si chiamano Avant.

Ma poi, qualcuno, se ne va per la sua strada.
Nuova Audi A4 Avant.

Venite a provarla il 16 e 17 marzo presso i Concessionari Audi.

Audi
All'avanguardia della tecnica